



**ΕΛΛΗΝΙΚΗ ΔΗΜΟΚΡΑΤΙΑ
ΝΟΜΟΣ ΚΥΚΛΑΔΩΝ
ΔΗΜΟΣ ΣΥΡΟΥ-ΕΡΜΟΥΠΟΛΗΣ**

ΑΠΟΣΠΑΣΜΑ

Από το Πρακτικό της **23-03-2020** με **αριθμ. 6**
Συνεδρίασης του Δημοτικού Συμβουλίου Σύρου-
Ερμούπολης

ΑΠΟΦΑΣΗ ΜΕ ΑΡΙΘΜΟ 67

ΔΗΜΑΡΧΟΣ ΣΥΡΟΥ-ΕΡΜΟΥΠΟΛΗΣ: ΝΙΚΟΛΑΟΣ ΛΕΙΒΑΔΑΡΑΣ

ΠΡΟΕΔΡΟΣ ΤΟΥ ΔΗΜΟΤΙΚΟΥ ΣΥΜΒΟΥΛΙΟΥ : ΙΩΑΝΝΗΣ ΚΕΡΑΝΗΣ

ΓΡΑΜΜΑΤΕΑΣ ΔΗΜΟΤΙΚΟΥ ΣΥΜΒΟΥΛΙΟΥ : ΜΑΡΙΑ ΚΑΖΑΝΤΖΑΚΗ

ΤΟ ΔΗΜΟΤΙΚΟ ΣΥΜΒΟΥΛΙΟ ΣΥΡΟΥ - ΕΡΜΟΥΠΟΛΗΣ

Συνεδρίασε σήμερα 23-03-2020, ημέρα Δευτέρα και ώρα 14.00, δια περιφοράς, μετά από την υπ' αριθ. πρωτ. 6057/19-03-2020 πρόσκληση του Προέδρου του Δημ. Συμβουλίου, (βάσει του άρθρου 10 παρ. 1 της Πράξης Νομοθετικού Περιεχομένου / ΦΕΚ 55/11-3-2020) για λήψη αποφάσεων στα θέματα της ημερήσιας διάταξης. Ο Πρόεδρος διαπίστωσε ότι σε σύνολο 27 Δημοτικών Συμβούλων δήλωσαν:

Παρόντες 25

ΠΕΤΡΟΣ ΜΩΤΟΣ, ΑΝΔΡΕΑΣ ΓΙΑΛΟΓΛΟΥ, ΚΑΝΔΙΩ ΜΑΡΑΓΚΟΥ, ΝΙΚΟΛΑΟΣ ΦΩΤΕΙΝΙΑΣ, ΙΩΑΝΝΗΣ ΒΡΟΥΤΣΗΣ, ΙΩΑΝΝΗΣ ΚΕΡΑΝΗΣ, ΜΗΝΑΣ ΑΛΗΦΡΑΓΚΗΣ, ΑΓΓΕΛΙΚΗ ΠΡΙΝΤΕΖΗ, ΚΛΕΟΝΙΚΗ (ΑΛΙΚΗ) ΛΕΟΝΤΑΡΙΤΗ, ΕΥΑΓΓΕΛΟΣ ΧΑΛΚΙΑΣ, ΙΩΑΝΝΗΣ ΠΙΤΑΟΥΛΗΣ, ΕΙΡΗΝΗ ΔΡΑΚΟΥ, ΠΑΝΑΓΙΩΤΗΣ ΚΟΥΤΑΒΑΣ, ΜΑΡΚΟΣ ΡΟΥΣΣΟΣ, ΘΩΜΑΗ ΜΕΝΔΡΙΝΟΥ, ΑΛΕΞΑΝΔΡΟΣ ΑΘΑΝΑΣΙΟΥ, ΜΑΡΙΟΣ ΒΟΥΤΣΙΝΟΣ, ΕΥΑΓΓΕΛΟΣ ΠΕΡΡΗΣ, ΡΟΖΑ ΞΑΝΘΑΚΗ, ΓΕΩΡΓΙΟΣ ΔΟΥΝΑΒΗΣ, ΔΟΜΕΝΙΚΟΣ ΣΑΓΚΙΝΕΤΟΣ, ΝΙΚΟΛΑΟΣ ΣΚΕΥΟΦΥΛΑΞ, ΜΑΡΙΑ ΚΑΖΑΝΤΖΑΚΗ, ΜΙΧΑΗΛ - ΜΑΝΩΛΟΣ ΑΛΤΟΥΒΑΣ και ΝΙΚΟΛΑΟΣ ΚΑΪΛΗΣ.

Στη συνεδρίαση λογίζεται παρών και ο Δήμαρχος κ. Νικόλαος Λειβαδάρας.

Απόντες 2

Οι Δημοτικοί Σύμβουλοι κ.κ.: ΓΕΩΡΓΙΟΣ ΜΑΡΑΓΚΟΣ (απουσιάζει με δίμηνη αναρρωτική άδεια βάσει της υπ' αρ. 29/2020 Απόφασης του Δ. Σ.) και ΔΗΜΗΤΡΙΟΣ ΚΟΣΜΑΣ, απουσίαζαν αν και κλήθηκαν νόμιμα.

ΘΕΜΑ 1ο: «Έγκριση σχεδίου αντιμετώπισης εκτάκτων αναγκών εξαιτίας Δασικών πυρκαγιών»

Αφού έλαβε υπόψη:

1. Ότι ο κ. Πρόεδρος έθεσε υπόψη του Σώματος:

α) Το με αριθ. πρωτ. 5689/13-03-2020 έγγραφο της Δ/σης Καθαριότητας Περιβάλλοντος & Αγροτικής Πολιτικής / Τμήμα Περιβάλλοντος, Φυσικών Πόρων & Πολιτικής Προστασίας του Δήμου Σύρου - Ερμούπολης, το οποίο έχει ως εξής:

«ΘΕΜΑ: Υποβολή Σχεδίου Αντιμετώπισης Εκτάκτων Αναγκών εξ αιτίας Δασικών Πυρκαγιών.

ΣΧΕΤ: 1. Η Υπουργική Απόφαση 1299/7-4-2003 «Έγκριση του από 7.4.2003 Γενικού Σχεδίου Πολιτικής Προστασίας με τη συνθηματική λέξη ΞΕΝΟΚΡΑΤΗΣ» (ΦΕΚ 423/Β' /2003).

2. Το με αρ. πρωτ. 8797/06-12-2019 (ΑΔΑ:ΩΠ8Α46ΜΤΛΒ-ΥΤΧ) έγγραφο της Δ/σης Σχεδιασμού και Αντιμετώπισης Εκτάκτων Αναγκών της Γενικής Γραμματείας Πολιτικής Προστασίας περί 4ης Έκδοσης Γενικού Σχεδίου Αντιμετώπισης Εκτάκτων Αναγκών εξαιτίας Δασικών Πυρκαγιών με την κωδική ονομασία "ΙΟΛΑΟΣ", στα πλαίσια του Γενικού Σχεδίου Πολ. Προσ. με τη συνθηματική λέξη "Ξενοκράτης".

Σε εφαρμογή του άρθρου 17 του Ν.3013/2002, εκδόθηκε η Υπουργική Απόφαση 1299/7-4-2003 «Έγκριση του από 7.4.2003 Γενικού Σχεδίου Πολιτικής Προστασίας με τη συνθηματική λέξη ΞΕΝΟΚΡΑΤΗΣ» (ΦΕΚ 423/Β' /2003). Οι δασικές πυρκαγιές εντάσσονται στην κατηγορία των φυσικών καταστροφών, όπως αυτές ορίζονται στο παράρτημα Α-1-1 της ΥΑ 1299/2003 «Γενικό Σχέδιο Πολιτικής Προστασίας με τη συνθηματική λέξη «ΞΕΝΟΚΡΑΤΗΣ», γιατί μπορεί να θέσουν σε κίνδυνο τη ζωή και την περιουσία των ανθρώπων με δυσμενείς επιπτώσεις στην οικονομία και τις υποδομές της χώρας. Οι πυρκαγιές ως οικολογικός παράγοντας των χειρσαίων οικοσυστημάτων της χώρας μας είναι μια φυσική δύναμη που επηρεάζει ανθρώπους, βλάστηση και ζωικούς οργανισμούς. Οι δασικές πυρκαγιές δύναται να προκαλέσουν τραυματισμούς και απώλειες ανθρώπινων ζώων, απώλειες στις περιουσίες των πολιτών, άμεσες και έμμεσες απώλειες στον πρωτογενή τομέα (δασικά προϊόντα, γεωργία, κτηνοτροφία), καταστροφές σε υποδομές (δίκτυα ηλεκτρισμού, τηλεπικοινωνιών κλπ.), καθώς και συνέπειες στη δασική αναψυχή και τον τουρισμό εν γένει. Οι πυρκαγιές μπορεί να συμβάλουν θετικά στη φυσική ανανέωση και αύξηση της βιοποικιλότητας των δασικών οικοσυστημάτων μας και αρνητικά προκαλώντας την αποσταθεροποίηση και υποβάθμισή τους σε άλλες απλούστερες μορφές (θαμνώνες, φρυγανότοπους, κλπ), ή ακόμα και την πλήρη κατάρρευσή τους, όταν οι πυρκαγιές είναι επαναλαμβανόμενες σε μικρά σχετικά χρονικά διαστήματα στον αυτό τόπο. Είναι συνεπώς εύλογη η ανησυχία που υπάρχει και η σημασία που δίνεται στη διαχείριση του προβλήματος των δασικών

πυρκαγιών, με δεδομένο ότι έχουν δυσμενείς επιπτώσεις στις ανθρώπινες δραστηριότητες και συμβάλουν στη δημιουργία καταστροφικών πλημμυρών με ταυτόχρονη παράσυρση των ορεινών εδαφών, προκαλώντας σταδιακή ερημοποίηση των πληγέντων περιοχών.

Σε συνέχεια των ανωτέρω, η Γ.Γ.Π.Π. συνέταξε και εγκρίθηκε από το Γενικό Γραμματέα Πολιτικής Προστασίας το Γενικό Σχέδιο Αντιμετώπισης Εκτάκτων Αναγκών εξαιτίας Δασικών Πυρκαγιών (4η έκδοση) με ημερομηνία έγκρισης την 18 Νοεμβρίου 2019. Στο πλαίσιο αυτό, στο σχέδιο δόθηκε η κωδική ονομασία «ΙΟΛΑΟΣ» χάριν συντομίας και διαφοροποίησής του από άλλα σχέδια. Η αναθεώρηση αυτή κρίθηκε αναγκαία λόγω των διοικητικών και οργανωτικών αλλαγών που επήλθαν από την 3η έκδοση του σχεδίου και οι οποίες αφορούσαν κατά κύριο λόγο φορείς της κεντρικής διοίκησης (μετονομασία υπουργείων, αλλαγές υπαγωγής φορέων, νέοι οργανισμοί τα έτη 2014 και 2017, κλπ). Η 4η έκδοση του Γενικού Σχεδίου Αντιμετώπισης Εκτάκτων Αναγκών, εξαιτίας Δασικών Πυρκαγιών με κωδική ονομασία «ΙΟΛΑΟΣ», βασίστηκε τόσο στην προηγούμενη 3η έκδοση, όσο και στο "Σχέδιο δράσεων Πολιτικής Προστασίας για την αντιμετώπιση κινδύνων λόγω δασικών πυρκαγιών" που εκδόθηκε στις 25-05-2018, ενσωματώνοντας τις νεώτερες θεσμικές προβλέψεις όπως την πρόσφατη ΚΥΑ181752/2052/02-05-2019, που αφορά τη ρύθμιση θεμάτων συνεργασίας μεταξύ του Πυροσβεστικού Σώματος και της Δασικής Υπηρεσίας σε Κεντρικό και Περιφερειακό επίπεδο. Ο σκοπός του σχεδίου, τόσο κατά την 4η όσο και στις προηγούμενες εκδόσεις, παραμένει ο ίδιος και είναι συνέργεια, η συνεργασία και η διαλειτουργικότητα των εμπλεκόμενων Φορέων σε όλα τα επίπεδα Διοίκησης (κεντρικό, περιφερειακό και τοπικό), για την υποστήριξη του έργου του Πυροσβεστικού Σώματος στην καταστολή των δασικών πυρκαγιών και για την αποτελεσματική αντιμετώπιση εκτάκτων αναγκών, λόγω δασικών πυρκαγιών και την άμεση διαχείριση των συνεπειών τους. Διευκρινίζεται ότι στο Γενικό Σχέδιο της Γ.Γ.Π.Π. καθορίζονται οι δράσεις των Δήμων για την αντιμετώπιση εκτάκτων αναγκών και την άμεση/βραχεία διαχείριση των συνεπειών, εξαιτίας Δασικών Πυρκαγιών βάσει του ισχύοντος θεσμικού πλαισίου, σε εναρμόνιση με τις δράσεις των λοιπών εμπλεκόμενων φορέων. Επίσης, οι οδηγίες σχεδίασης που καθορίζουν ενιαία δομή και περιεχόμενο των σχεδίων για όλους τους Δήμους, διασφαλίζουν την εναρμόνιση των σχεδίων των Δήμων με το Γενικό Σχέδιο και με τα σχέδια των Περιφερειών.

Δεδομένου ότι η οργάνωση των υπηρεσιών, τα διαθέσιμα μέσα και το ανθρώπινο δυναμικό, που θα διαθέτουν για την υλοποίηση του σχεδίου του Δήμου, διαφοροποιούνται από Δήμο σε Δήμο, το σχέδιο σε επίπεδο Δήμου με τη συγκεκριμένη δομή και περιεχόμενα εγκρίνεται από το Δημοτικό Συμβούλιο.

Σύμφωνα με την Υπουργική Απόφαση 1299/7-4-2003 «Έγκριση του από 7.4.2003 Γενικού Σχεδίου Πολιτικής Προστασίας με τη συνθηματική λέξη ΞΕΝΟΚΡΑΤΗΣ» / ΦΕΚ

423/Β'/2003 (σελ 5822, και Προσθήκη 2 στο Παράρτημα Α σελ 5835) οι Δήμοι της χώρας συντάσσουν μνημόνια ενεργειών για την αντιμετώπιση κινδύνων από φυσικές, τεχνολογικές και λοιπές καταστροφές. Επιπλέον, στο άρθρο 63 του Ν.3852/2010 αναφέρεται ότι στις αρμοδιότητες της Εκτελεστικής Επιτροπής του Δήμου είναι να εισηγείται τα σχέδια αντιμετώπισης εκτάκτων αναγκών και φυσικών καταστροφών, σε εναρμόνιση με τα αντίστοιχα σχέδια της Περιφέρειας και του Υπουργείου Προστασίας του Πολίτη. Συνεπώς, ο σχεδιασμός Αντιμετώπισης Εκτάκτων Αναγκών και Άμεσης/Βραχείας Διαχείρισης των συνεπειών, εξαιτίας Δασικών Πυρκαγιών για τους Δήμους, συνίσταται στον προσδιορισμό του ανθρώπινου δυναμικού και των πόρων που θα χρησιμοποιήσουν για την υλοποίηση των δράσεων Πολιτικής Προστασίας, όπως αυτές αναφέρονται αναλυτικά στο Μέρος VI του με αρ. πρωτ. 8797/06-12-2019 (ΑΔΑ:ΩΠ8Α46ΜΤΛΒ-ΥΤΧ) εγγράφου της Δ/νσης Σχεδιασμού και Αντιμετώπισης Εκτάκτων Αναγκών της Γενικής Γραμματείας Πολιτικής Προστασίας περί 4ης Έκδοσης Γενικού Σχεδίου Αντιμετώπισης Εκτάκτων Αναγκών εξαιτίας Δασικών Πυρκαγιών με την κωδική ονομασία «ΙΟΛΑΟΣ». Για λόγους εναρμόνισης του σχεδιασμού Πολιτικής Προστασίας των Δήμων για την Αντιμετώπιση Εκτάκτων Αναγκών και Άμεση/Βραχεία Διαχείριση των συνεπειών εξαιτίας Δασικών Πυρκαγιών με το Γενικό Σχέδιο της Γ.Γ.Π.Π., καθώς και με τα Σχέδια Αντιμετώπισης Εκτάκτων Αναγκών και Άμεσης/Βραχείας Διαχείρισης των συνεπειών εξαιτίας Δασικών Πυρκαγιών των Περιφερειών (άρθρο 63, παρ. θ' του Ν. 3852/2010), κρίνεται σκόπιμο ο σχεδιασμός των Δήμων να συνταχθεί υπό τη μορφή σχεδίου σε επίπεδο Δήμου, το οποίο θα πρέπει να έχει συγκεκριμένη δομή και περιεχόμενα που αναφέρονται στην παρ. 15.2 του ανωτέρω με αρ. πρωτ. 8797/06-12-2019 (ΑΔΑ:ΩΠ8Α46ΜΤΛΒ-ΥΤΧ) σχεδίου της Δ/νσης Σχεδιασμού και Αντιμετώπισης Εκτάκτων Αναγκών της Γενικής Γραμματείας Πολιτικής Προστασίας. Η αρμόδια οργανική μονάδα Πολιτικής Προστασίας του Δήμου συνέταξε το Σχέδιο Αντιμετώπισης Εκτάκτων Αναγκών εξαιτίας Δασικών Πυρκαγιών του Δήμου, σε εναρμόνιση με το Γενικό Σχέδιο της Γενικής Γραμματείας Πολιτικής Προστασίας του Υπουργείου Προστασίας του Πολίτη, σύμφωνα με τις οδηγίες σχεδίασης που διασφαλίζουν την εναρμόνιση με το αντίστοιχο σχέδιο της Περιφέρειας. Το σχέδιο αποσκοπεί πρώτον στην υλοποίηση προπαρασκευαστικών μέτρων και δράσεων πολιτικής προστασίας, που συμβάλλουν στην ετοιμότητα του ανθρώπινου δυναμικού και των μέσων για την αντιμετώπιση έκτακτων αναγκών και την άμεση/βραχεία διαχείριση των συνεπειών εξαιτίας Δασικών Πυρκαγιών. Και δεύτερον στην αποτελεσματική αντιμετώπιση έκτακτων αναγκών, εξαιτίας Δασικών Πυρκαγιών και την άμεση διαχείριση των συνεπειών τους, δράσεις που αποβλέπουν στην προστασία της ζωής της υγείας και της περιουσίας των πολιτών, καθώς και στην προστασία του φυσικού περιβάλλοντος και των υποδομών του νησιού. Το Σχέδιο Αντιμετώπισης Εκτάκτων Αναγκών και Άμεσης/Βραχείας Διαχείρισης των Συνεπειών εξαιτίας Δασικών Πυρκαγιών του Δήμου με τη συγκεκριμένη δομή και περιεχόμενα, θεωρείται εναρμονισμένο με το Γενικό Σχέδιο Αντιμετώπισης Εκτάκτων Αναγκών εξαιτίας Δασικών Πυρκαγιών που εκδίδει η Γ.Γ.Π.Π., καθώς και με το Σχέδιο Αντιμετώπισης Εκτάκτων Αναγκών εξαιτίας Δασικών Πυρκαγιών της οικείας Περιφέρειας και μετά την έγκρισή του από το Δημοτικό Συμβούλιο, θεωρείται άμεσα εκτελεστό και δεν χρήζει περαιτέρω εγκρίσεως, δεδομένου ότι το σχέδιο (4η Έκδοση του Γενικού Σχεδίου Αντιμετώπισης Εκτάκτων Αναγκών εξαιτίας Δασικών Πυρκαγιών) έχει τύχει της εγκρίσεως του Γενικού Γραμματέα Πολιτικής Προστασίας. Παρακαλούμε για την έγκρισή του σχεδίου από την Επιτροπή, καθώς και για τη σχετική εισήγησή σας στο Δημοτικό Συμβούλιο, το οποίο και το εγκρίνει τελικά, σύμφωνα με τα άρθρα 65 και 62 του Ν.3852/2010 όπως ισχύει.»

β) Την με αρ. 15/2020 Απόφαση της Εκτελεστικής Επιτροπής του Δήμου,

γ) Αντίγραφο του Σχεδίου Αντιμετώπισης Έκτακτων Αναγκών εξαιτίας Δασικών Πυρκαγιών του Δήμου Σύρου – Ερμούπολης,

2.- Την πρόταση του Εισηγητή όπως το σώμα εγκρίνει το Σχέδιο Αντιμετώπισης Έκτακτων Αναγκών εξαιτίας Δασικών Πυρκαγιών του Δήμου Σύρου – Ερμούπολης,

3.- Τις διατάξεις: α) των άρθρων 79, 93 έως 102 του Ν. 3463/2006, β) των άρθρων 65,67,69 και 94 του Ν. 3852/2010 γ) των άρθρων 73 και 75 του Ν. 3669/2008, δ) του άρθρου 61, παρ. 4, του Ν. 4257/2014 και ε) του Ν. 4555/2018

4.- Την σύμφωνη γνώμη των κ.κ. Δημοτικών Συμβούλων

ΑΠΟΦΑΣΙΖΕΙ ΟΜΟΦΩΝΑ

A. Εγκρίνει το Σχέδιο Αντιμετώπισης Έκτακτων Αναγκών εξαιτίας Δασικών Πυρκαγιών του Δήμου Σύρου – Ερμούπολης, το οποίο ενσωματώνεται στην παρούσα απόφαση.

B. Σύμφωνα με το άρθρο 118 του Ν. 4555/2018, οποιοσδήποτε έχει έννομο συμφέρον μπορεί να προσφύγει ενώπιον του Συντονιστή της Αποκεντρωμένης Διοίκησης Αιγαίου μέσα σε προθεσμία δεκαπέντε ημερών.

Ο ΠΡΟΕΔΡΟΣ

Η ΓΡΑΜΜΑΤΕΑΣ

ΙΩΑΝΝΗΣ ΚΕΡΑΝΗΣ

ΜΑΡΙΑ ΚΑΖΑΝΤΖΑΚΗ

ΟΙ ΣΥΜΒΟΥΛΟΙ

ΠΕΤΡΟΣ ΜΩΤΟΣ

ΑΝΔΡΕΑΣ ΓΙΑΛΟΓΛΟΥ

ΚΑΝΔΙΩ ΜΑΡΑΓΚΟΥ

ΝΙΚΟΛΑΟΣ ΦΩΤΕΙΝΙΑΣ

ΙΩΑΝΝΗΣ ΒΡΟΥΤΣΗΣ

ΜΗΝΑΣ ΑΛΗΦΡΑΓΚΗΣ

ΑΓΓΕΛΙΚΗ ΠΡΙΝΤΕΖΗ

ΚΛΕΟΝΙΚΗ ΛΕΟΝΤΑΡΙΤΗ

ΕΥΑΓΓΕΛΟΣ ΧΑΛΚΙΑΣ

ΙΩΑΝΝΗΣ ΠΙΤΑΟΥΛΗΣ

ΕΙΡΗΝΗ ΔΡΑΚΟΥ

ΠΑΝΑΓΙΩΤΗΣ ΚΟΥΤΑΒΑΣ

ΜΑΡΚΟΣ ΡΟΥΣΣΟΣ

ΘΩΜΑΗ ΜΕΝΔΡΙΝΟΥ

ΑΛΕΞΑΝΔΡΟΣ ΑΘΑΝΑΣΙΟΥ

ΜΑΡΙΟΣ ΒΟΥΤΣΙΝΟΣ

ΕΥΑΓΓΕΛΟΣ ΠΕΡΡΗΣ

ΡΟΖΑ ΞΑΝΘΑΚΗ

ΓΕΩΡΓΙΟΣ ΔΟΥΝΑΒΗΣ

ΔΟΜΕΝΙΚΟΣ ΣΑΓΚΙΝΕΤΟΣ

ΝΙΚΟΛΑΣ ΣΚΕΥΟΦΥΛΑΞ

ΜΙΧΑΗΛ ΜΑΝΩΛΟΣ ΑΛΤΟΥΒΑΣ

ΝΙΚΟΛΑΟΣ ΚΑΪΛΗΣ

Ακριβές Αντίγραφο

Ο Πρόεδρος του Δ. Σ.

ΙΩΑΝΝΗΣ ΚΕΡΑΝΗΣ



ΔΗΜΟΣ ΣΥΡΟΥ – ΕΡΜΟΥΠΟΛΗΣ
Δ/ΝΣΗ ΚΑΘΑΡΙΟΤΗΤΑΣ, ΠΕΡΙΒΑΛΛΟΝΤΟΣ
ΚΑΙ ΑΓΡΟΤΙΚΗΣ ΠΟΛΙΤΙΚΗΣ
ΤΜΗΜΑ ΠΕΡΙΒΑΛΛΟΝΤΟΣ, ΦΥΣΙΚΩΝ ΠΟΡΩΝ
ΚΑΙ ΠΟΛΙΤΙΚΗΣ ΠΡΟΣΤΑΣΙΑΣ

ΣΧΕΔΙΟ ΑΝΤΙΜΕΤΩΠΙΣΗΣ ΕΚΤΑΚΤΩΝ
ΑΝΑΓΚΩΝ ΕΞ ΑΙΤΙΑΣ ΔΑΣΙΚΩΝ
ΠΥΡΚΑΓΙΩΝ
ΔΗΜΟΥ ΣΥΡΟΥ - ΕΡΜΟΥΠΟΛΗΣ

4^η έκδοση

ΕΡΜΟΥΠΟΛΗ
ΜΑΡΤΙΟΣ 2020

Περιεχόμενα

ΠΡΟΛΟΓΟΣ	5
ΜΕΡΟΣ 1. ΕΙΣΑΓΩΓΗ.....	9
1.1 Ιστορικό σύνταξης προηγούμενων εκδόσεων	9
1.2 Χαρακτηρισμός βαθμού ασφαλείας	10
1.3 Πίνακας Διανομής	10
1.4 Έναρξη ισχύος και εξουσιοδότηση εφαρμογής του Σχεδίου.....	10
1.5 Οδηγίες για την ενεργοποίηση και εφαρμογή του Γενικού και του παρόντος Σχεδίου	11
ΜΕΡΟΣ 2. ΣΚΟΠΟΣ / ΣΤΟΧΟΙ / ΑΝΑΛΥΣΗ ΚΙΝΔΥΝΟΥ / ΙΔΕΑ ΕΠΙΧΕΙΡΗΣΕΩΝ	14
2.1 Σκοπός.....	14
2.2 Αντικειμενικοί Στόχοι.....	14
2.3 Ανάλυση Κινδύνου – Κατάσταση – Παραδοχές – Προϋποθέσεις- Παράμετροι Σχεδιασμού	14
2.3.1 Ανάλυση Κινδύνου.....	14
2.3.2 Ημερήσιο Χάρτης Πρόβλεψης Κινδύνου Πυρκαγιάς.....	15
2.3.3 Κατάσταση – Παραδοχές – Προϋποθέσεις- Παράμετροι Σχεδιασμού Κατάσταση	19
Παραδοχές.....	19
Προϋποθέσεις.....	19
Παράμετροι Σχεδιασμού	20
2.4 Ιδέα Επιχειρήσεων.....	20
ΜΕΡΟΣ 3. ΡΟΛΟΙ, ΑΡΜΟΔΙΟΤΗΤΕΣ ΚΑΙ ΚΥΡΙΕΣ ΔΡΑΣΕΙΣ ΤΩΝ ΔΗΜΩΝ, ΓΙΑ ΤΗΝ ΑΝΤΙΜΕΤΩΠΙΣΗ ΚΙΝΔΥΝΩΝ ΕΞ ΑΙΤΙΑΣ ΔΑΣΙΚΩΝ ΠΥΡΚΑΓΙΩΝ	20
3.1 Προπαρασκευαστικές δράσεις των Δήμων	21
3.2 Προπαρασκευαστική σύγκληση Συντονιστικών Τοπικών Οργάνων των Δήμων (Σ.Τ.Ο.) για την ετοιμότητα αντιμετώπισης κινδύνων από την εκδήλωση δασικών πυρκαγιών	23
3.3 Δράσεις αυξημένης ετοιμότητας των Δήμων για τις περιοχές που το επόμενο 24-ωρο είναι μεγάλη η επικινδυνότητα εκδήλωσης και εξάπλωσης δασικών πυρκαγιών	24
3.4 Δράσεις των Δήμων στην αντιμετώπιση κινδύνων λόγω δασικών πυρκαγιών μετά την εκδήλωσή τους.....	25
3.5 Δράσεις των Δήμων στην άμεση/βραχεία διαχείριση συνεπειών	26
3.6 Σύγκληση Συντονιστικών Τοπικών Οργάνων των Δήμων (Σ.Τ.Ο.) μετά την εκδήλωση δασικής πυρκαγιάς, για την αντιμετώπιση εκτάκτων αναγκών και την άμεση/βραχεία διαχείριση των συνεπειών.....	27
ΜΕΡΟΣ 4. ΣΥΣΤΗΜΑ ΚΙΝΗΤΟΠΟΙΗΣΗΣ ΠΟΛΙΤΙΚΗΣ ΠΡΟΣΤΑΣΙΑΣ ΤΟΥ ΔΗΜΟΥ ΣΥΡΟΥ - ΕΡΜΟΥΠΟΛΗΣ	29
4.1 Προπαρασκευαστικές δράσεις του Δήμου Σύρου - Ερμούπολης.....	29
4.2 Προπαρασκευαστική σύγκληση Συντονιστικού Τοπικού Οργάνου του Δήμου Σύρου - Ερμούπολης (Σ.Τ.Ο) για την ετοιμότητα αντιμετώπισης κινδύνων από την εκδήλωση δασικών πυρκαγιών.....	30
4.3 Δράσεις αυξημένης ετοιμότητας του Δήμου Σύρου – Ερμούπολης για τις περιοχές που το επόμενο 24-ωρο είναι μεγάλη η επικινδυνότητα εκδήλωσης και εξάπλωσης δασικών πυρκαγιών	33
4.4 Δράσεις του Δήμου Σύρου – Ερμούπολης στην αντιμετώπιση κινδύνων λόγω δασικών πυρκαγιών μετά την εκδήλωσή τους.....	33
4.5 Δράσεις του Δήμου Σύρου - Ερμούπολης στην άμεση/βραχεία διαχείριση συνεπειών	36
4.6 Σύγκληση Συντονιστικού Τοπικού Οργάνου του Δήμου Σύρου – Ερμούπολης (Σ.Τ.Ο) μετά την εκδήλωση δασικής πυρκαγιάς, για την αντιμετώπιση εκτάκτων αναγκών και την άμεση/βραχεία διαχείριση των συνεπειών	37
ΜΕΡΟΣ 5. ΕΠΙΚΟΙΝΩΝΙΕΣ ΚΑΙ ΡΟΗ ΠΛΗΡΟΦΟΡΙΩΝ	39
ΜΕΡΟΣ 6. ΣΥΝΤΟΝΙΣΤΙΚΕΣ ΟΔΗΓΙΕΣ ΥΛΟΠΟΙΗΣΗΣ ΔΡΑΣΕΩΝ ΠΟΛΙΤΙΚΗΣ ΠΡΟΣΤΑΣΙΑΣ	41
6.1 Διοίκηση, Έλεγχος & Συντονισμός επιχειρήσεων.....	41

6.2 Στάδια Επιχειρήσεων.....	42
6.3 Αρχική ειδοποίηση - Αναγγελία	43
6.4 Επικοινωνίες.....	44
6.5 Κινητοποίηση	44
6.5.1 Κινητοποίηση σε τοπικό επίπεδο	45
6.5.2 Κινητοποίηση σε κεντρικό επίπεδο	48
6.6 Επιχειρήσεις Έρευνας, Διάσωσης.....	49
6.7 Έλεγχος και Καταστολή Επαγόμενων Φαινομένων.....	50
6.8 Άμεση παροχή βοήθειας και υποστήριξη των πληγέντων	50
6.9 Λήψη μέτρων διασφάλισης της Δημόσιας Υγείας σε περιπτώσεις δασικών πυρκαγιών.	51
6.10 Αποκλιμάκωση	51
6.11 Ενημέρωση κοινού σχετικά με θέματα που αφορούν τον έλεγχο και την καταστολή των δασικών πυρκαγιών, καθώς και επιχειρήσεων έρευνας και διάσωσης	51
6.12 Ενημέρωση κοινού για δράσεις που δρομολογούνται για την αντιμετώπιση εκτάκτων αναγκών και την άμεση/βραχεία διαχείριση των συνεπειών λόγω δασικών πυρκαγιών.....	52
6.13 Ενεργοποίηση του Ειδικού Σχεδίου Διαχείρισης Ανθρώπινων Απωλειών (ΣΔΑΑ)	52
ΜΕΡΟΣ 7. ΟΡΓΑΝΩΜΕΝΗ ΠΡΟΛΗΠΤΙΚΗ ΑΠΟΜΑΚΡΥΝΣΗ ΠΟΛΙΤΩΝ ΛΟΓΩ ΔΑΣΙΚΩΝ ΠΥΡΚΑΓΙΩΝ	54
7.1 Κατευθυντήριες οδηγίες για τη λήψη απόφασης.....	57
7.2 Σχέδιο Δράσης.....	58
7.3 Ειδικότερες Δράσεις.....	60
7.4 Μνημόνια ενεργειών για την υλοποίηση της δράσης της οργανωμένης απομάκρυνσης πολιτών λόγω δασικών πυρκαγιών.....	61
7.5 Λήψη μέτρων προστασίας - εκκένωση παιδικών εξοχών - κατασκηνώσεων.....	61
ΜΕΡΟΣ 8. ΥΠΟΣΤΗΡΙΞΗ & ΕΞΕΛΙΞΗ ΣΧΕΔΙΟΥ	64
8.1 Εκπαίδευση	64
8.2 Έλεγχος Σχεδίου - Ασκήσεις	64
8.2.1 Διενέργεια Ασκήσεων Πολιτικής Προστασίας σε επίπεδο Δήμων και Περιφερειών της χώρας.....	64
8.3 Αναθεώρηση & επικαιροποίηση Σχεδίου	65
8.4 Τήρηση στοιχείων ειδικού φακέλου καταστροφής	65
ΜΕΡΟΣ 9. ΠΕΡΙΒΟΛΗ-ΕΜΦΑΝΙΣΗ ΥΠΑΛΛΗΛΩΝ ΠΟΛΙΤΙΚΗΣ ΠΡΟΣΤΑΣΙΑΣ ΣΕ ΕΠΙΧΕΙΡΗΣΕΙΣ	67
ΜΕΡΟΣ 10. ΕΓΚΡΙΣΗ ΚΑΙ ΕΝΑΡΞΗ ΙΣΧΥΟΣ ΣΧΕΔΙΟΥ ΑΝΤΙΜΕΤΩΠΙΣΗΣ ΕΚΤΑΚΤΩΝ ΑΝΑΓΚΩΝ ΕΞ ΑΙΤΙΑΣ ΔΑΣΙΚΩΝ ΠΥΡΚΑΓΙΩΝ ΤΟΥ ΔΗΜΟΥ	69
ΠΑΡΑΡΤΗΜΑ Ι	70
ΘΕΣΜΙΚΟ ΠΛΑΙΣΙΟ – ΣΧΕΤΙΚΑ ΕΓΓΡΑΦΑ	70
ΠΑΡΑΡΤΗΜΑ ΙΙ	78
ΑΚΡΩΝΥΜΙΑ	78
ΠΑΡΑΡΤΗΜΑ ΙΙΙ	80
ΟΡΓΑΝΟΓΡΑΜΜΑ ΔΗΜΟΥ (ΟΝΟΜ/ΝΥΜΑ, ΤΗΛΕΦΩΝΑ, ΗΛΕΚΤΡΟΝΙΚΕΣ Δ/ΝΣΕΙΣ)	80
ΠΑΡΑΡΤΗΜΑ ΙV	87
ΣΥΓΚΡΟΤΗΣΗ Σ.Τ.Ο.....	87
ΠΑΡΑΡΤΗΜΑ V	89
ΠΙΝΑΚΑΣ ΑΠΟΔΕΚΤΩΝ.....	89
ΠΑΡΑΡΤΗΜΑ Α	91
ΧΑΡΤΟΓΡΑΦΙΚΟ ΥΛΙΚΟ.....	91
ΠΑΡΑΡΤΗΜΑ Β1	92
ΜΝΗΜΟΝΙΟ ΕΝΕΡΓΕΙΩΝ ΔΗΜΟΥ ΣΥΡΟΥ - ΕΡΜΟΥΠΟΛΗΣ ΓΙΑ ΤΗΝ ΑΝΤΙΜΕΤΩΠΙΣΗ ΔΑΣΙΚΩΝ ΠΥΡΚΑΓΙΩΝ.....	92
ΠΑΡΑΡΤΗΜΑ Β2.....	99
ΜΝΗΜΟΝΙΟ ΕΝΕΡΓΕΙΩΝ ΔΗΜΟΥ ΣΥΡΟΥ - ΕΡΜΟΥΠΟΛΗΣ ΓΙΑ ΤΗΝ ΟΡΓΑΝΩΜΕΝΗ ΠΡΟΛΗΠΤΙΚΗ	

ΑΠΟΜΑΚΡΥΝΣΗ ΠΟΛΙΤΩΝ.....	99
ΠΑΡΑΡΤΗΜΑ Γ.....	115
ΕΘΕΛΟΝΤΙΚΕΣ ΟΡΓΑΝΩΣΕΙΣ.....	115
ΠΑΡΑΡΤΗΜΑ Δ.....	117
ΜΗΤΡΩΟ ΕΡΓΟΛΗΠΤΩΝ ΓΙΑ ΤΗΝ ΑΝΤΙΜΕΤΩΠΙΣΗ ΕΚΤΑΚΤΩΝ ΑΝΑΓΚΩΝ.....	117

ΠΡΟΛΟΓΟΣ

Η επιστημονική προσέγγιση και διερεύνηση των αιτιών εμφάνισης των πυρκαγιών στα δάση των μεσογειακών χωρών στις οποίες υπάγεται και η χώρα μας, έχει καταλήξει ότι οι δασικές πυρκαγιές αποτελούν μέρος της οικολογίας τους και η πλήρης εξάλειψή τους είναι αδύνατη, έστω και αν υπήρχε ο πιο τέλειος αντιπυρικός σχεδιασμός. Οι υψηλές θερμοκρασίες, η παρατεταμένη ανομβρία και οι δυνατοί άνεμοι που επικρατούν κατά την διάρκεια των θερινών μηνών, σε συνδυασμό με την ευφλεκτικότητα διαφόρων ειδών της φυσικής βλάστησης συνθέτουν ένα εξαιρετικά ευνοϊκό περιβάλλον για την εκδήλωση δασικών πυρκαγιών στον Ελλαδικό χώρο, που χαρακτηρίζεται κύρια από το ξηροθερμικό κλίμα μεσογειακού τύπου. Το κλίμα αυτό προσδιορίζεται σε γενικές γραμμές από καλοκαιρινή ξηρασία, χειμωνιάτικες κυρίως βροχοπτώσεις, που παρουσιάζουν μεγάλη διακύμανση από χρόνο σε χρόνο, ήπια μέχρι θερμά ή και πολύ θερμά καλοκαίρια, ήπιους μέχρι ψυχρούς χειμώνες και εκτεταμένες περιόδους ηλιοφάνειας κατά τη μεγαλύτερη περίοδο του έτους. Οι οργανισμοί (φυτικοί και ζωικοί) κάτω από αυτές τις συνθήκες, που διαμορφώνει το μεσογειακό κλίμα, έχουν αναπτύξει μηχανισμούς απόκρισης στις περιβαλλοντικές πιέσεις ώστε να επιβιώνουν. Οι προσαρμογές αυτές αφορούν κυρίως στην έλλειψη νερού, που συνδυάζεται με υψηλές θερμοκρασίες, στην απαιτούμενη οικονομία στα θρεπτικά στοιχεία, στο χειμερινό ψύχος και τέλος στην περιοδική δράση της φωτιάς. Σε όλα τα μεσογειακού τύπου οικοσυστήματα η μακροχρόνια επίδραση παρόμοιων κλιματικών παραγόντων πάνω στους φυτικούς οργανισμούς έχει διαμορφώσει φυσιολογικά όμοιους τύπους βλάστησης, με μια διαδικασία που ονομάζεται συγκλίνουσα εξέλιξη. Η συγκλίνουσα εξέλιξη επεκτείνεται όχι μόνο στη φυσιολογία της βλάστησης αλλά και στη φυσιολογία των φυτών, όπου διαφορετικά μεταξύ τους φυτά παρουσιάζουν ενιαία "οικολογική συμπεριφορά", αντιμετωπίζοντας με επιτυχία τους κλιματικούς παράγοντες. Με την παραδοχή ότι οι φυτοκοινωνίες αντιπροσωπεύουν ακριβώς το συγκεκριμένο κλιματεδαφικό περιβάλλον, αποτέλεσμα του οποίου είναι η ύπαρξη κατάλληλων συνθηκών, που ευνοούν ή όχι τις πυρκαγιές και από παρατηρήσεις και μελέτες βασιζόμενες στην επεξεργασία στατιστικών δεδομένων καταγραφής δασικών πυρκαγιών, που τηρούνται από τη Δασική Υπηρεσία των τελευταίων δεκαετιών, δείχνουν ότι το μεγαλύτερο ποσοστό των πυρκαγιών εκδηλώνεται στη χώρα μας κυρίως στην παραλιακή, λοφώδη και υποορεινή περιοχή, όπου κυριαρχούν ενώσεις φρύγανων, θαμνώνες αείφυλλων πλατύφυλλων και δάση θερμόφιλων κωνοφόρων. Οι περιοχές αυτές με χαμηλό (μηδενικό) υψόμετρο μέχρι και των εξακόσιων περίπου μέτρων (0-600μ.) θεωρούνται ζώνες των περισσότερων σημείων έναρξης δασικών πυρκαγιών. Όμως, δεν αποκλείεται η εμφάνισή τους και σε περιοχές με μεγαλύτερα υψόμετρα (ορεινός όγκος), σε χρονιές με ευνοϊκές καιρικές συνθήκες (καύσωνες, παρατεταμένη ξηρασία, κλπ) ή οφειλόμενες σε πτώσεις κεραυνών. Από τη μελέτη και ανάλυση στατιστικών δεδομένων καταγραφής δασικών πυρκαγιών που εκδηλώνονται στη χώρα μας, προκύπτει ότι ο κίνδυνος των πυρκαγιών είναι σημαντικά υψηλότερος στα δάση κωνοφόρων από ότι σε αυτά των πλατυφύλλων. Από την περαιτέρω ανάλυση προκύπτει επίσης ότι από τα δάση που ανήκουν στην κατηγορία των κωνοφόρων, τα δάση της Χαλεπίου Πεύκης (*Pinus halepensis*) και της Τραχείας Πεύκης (*Pinus brutia*), που έχουν σημαντική εξάπλωση σε όλη σχεδόν την Ελληνική επικράτεια, περιλαμβανομένου και του ιδιαίτερα ευαίσθητου νησιωτικού χώρου, κατέχουν την πρώτη θέση από πλευράς δυσκολίας αντιμετώπισης των πυρκαγιών σε αυτά. Χαρακτηριστικό αυτών των δασών είναι ότι συγκροτούν αραιές σχετικώς συστάδες με αποτέλεσμα να ενθαρρύνεται η ανάπτυξη πλούσιας υποβλάστησης από θαμνώδη, ημιθαμνώδη και ποώδη φυτά. Η συσσώρευση αυτή της

βιομάζας στον υπόροφο διευκολύνει την πυρκαγιά να περάσει από το έδαφος στη κόμη των δένδρων και να ακολουθήσει επικόρυφη πορεία (πυρκαγιές κόμης), η οποία δύσκολα ελέγχεται. Ωστόσο και τα δύο είδη είναι προσαρμοσμένα στις δασικές πυρκαγιές, γιατί έχουν μηχανισμούς αναγέννησής τους ύστερα από μια πυρκαγιά και μάλιστα επωφελούμενα από τις ευνοϊκές συνθήκες, που δημιουργούνται μετά την πυρκαγιά, επεκτείνουν την επικράτειά τους. Ο ρυθμός όμως καταστροφής από πυρκαγιές αυτών των δασών στη χώρα μας σε πολλές περιοχές έφθασε σε ποσοστά που ξεπερνούν τις δυνατότητες της φύσης για φυσική αναγέννηση, γιατί σε πολλές περιπτώσεις καίγονται για δεύτερη φορά πριν τα δένδρα φθάσουν σε ηλικία παραγωγής σπόρου (δεκαπενταετία). Αυτό έχει σαν αποτέλεσμα την αποσταθεροποίηση και υποβάθμισή τους σε άλλες απλούστερες μορφές (θαμνώνες ή φρυγανότοπους), όταν οι πυρκαγιές είναι επαναλαμβανόμενες σε μικρά σχετικά διαστήματα στον αυτό τόπο. Στο σημείο αυτό κρίνεται απαραίτητο να αναφερθεί ότι τα οικοσυστήματα που αναπτύσσονται σε ξηροθερμικές συνθήκες περιβάλλοντος, όπως για παράδειγμα τα μεσογειακού τύπου οικοσυστήματα η ανακύκλωση της οργανικής φυτικής ύλης, μέσω της αποσύνθεσης, συντελείται αργά και χρειάζεται τη δράση της φωτιάς. Στα οικοσυστήματα αυτά η φωτιά επανέρχεται ως οικολογικός παράγοντας για να συμβάλει στη διάσπαση της συσσωρευμένης οργανικής ύλης στα ανόργανα θρεπτικά συστατικά της, λόγω του ότι η έλλειψη υγρασίας περιορίζει την αποσύνθεση (σήψη) και την ανακύκλωση των οργανικών υλικών που συσσωρεύεται στην επιφάνεια του εδάφους, όπως το φυλλόστρωμα, τα κατακείμενα νεκρά κλαδιά, κλπ. Η συχνή επανεμφάνιση της φωτιάς σε αυτά τα δασικά οικοσυστήματα έχει ως αποτέλεσμα τη μικρή συσσώρευση οργανικής ύλης και οι συστάδες των δένδρων που αναπτύσσονται μετά την πυρκαγιά έχουν ομήλικες μορφές, δηλαδή έχουν την ίδια ηλικία και διάπλαση κατά θέσεις. Με βάση τις ανωτέρω διαπιστώσεις προκύπτει ότι οι πυρκαγιές ως οικολογικός παράγοντας των χερσαίων οικοσυστημάτων της χώρας μας είναι μια φυσική δύναμη που επηρεάζει ανθρώπους, βλάστηση και ζωικούς οργανισμούς. Οι δασικές πυρκαγιές δύναται να προκαλέσουν τραυματισμούς και απώλειες ανθρώπινων ζώων, απώλειες στις περιουσίες των πολιτών, άμεσες και έμμεσες απώλειες στον πρωτογενή τομέα (δασικά προϊόντα, γεωργία, κτηνοτροφία), καταστροφές σε υποδομές (δίκτυα ηλεκτρισμού, τηλεπικοινωνιών κλπ.), καθώς και συνέπειες στη δασική αναψυχή και τον τουρισμό εν γένει. Οι πυρκαγιές μπορεί να συμβάλουν θετικά στη φυσική ανανέωση και αύξηση της βιοποικιλότητας των δασικών οικοσυστημάτων μας και αρνητικά προκαλώντας την αποσταθεροποίηση και υποβάθμισή τους σε άλλες απλούστερες μορφές (θαμνώνες, φρυγανότοπους, κλπ), ή ακόμα και την πλήρη κατάρρευσή τους, όταν οι πυρκαγιές είναι επαναλαμβανόμενες σε μικρά σχετικά χρονικά διαστήματα στον αυτό τόπο. Είναι συνεπώς εύλογη η ανησυχία που υπάρχει και η σημασία που δίνεται στη διαχείριση του προβλήματος των δασικών πυρκαγιών, με δεδομένο ότι έχουν δυσμενείς επιπτώσεις στις ανθρώπινες δραστηριότητες και συμβάλουν στη δημιουργία καταστροφικών πλημμυρών με ταυτόχρονη παράσυρση των ορεινών εδαφών, προκαλώντας σταδιακή ερημοποίηση των πληγέντων περιοχών. Τέλος, διευκρινίζεται ότι στη ζώνη μίξεως δασών –πόλεων, εκεί δηλαδή που ο οικιστικός ιστός έχει μεγάλη εγγύτητα ή επεκτείνεται εντός δασών και εν γένει δασικών εκτάσεων, όπως επίσης και σε μεμονωμένα κτίρια πλησίον ή εντός δασών και εν γένει δασικών εκτάσεων, η προστασία των κτιρίων, καθώς και των πάσης φύσεως υποδομών από επερχόμενη πυρκαγιά προσδιορίζεται κατά κύριο λόγο από την εγγύτητά τους στην πυρκαγιά. Δηλαδή ποσό κοντά δύνανται να έρθουν οι φλόγες και τα παραγόμενα θερμικά φορτία μιας δασικής πυρκαγιάς (η διάδοση της θερμότητας γίνεται με αγωγή, με μεταφορά και με ακτινοβολία) με επιμέρους δομικά υλικά ενός κτιρίου ή μιας υποδομής προκαλώντας την ανάφλεξή τους. Η διάδοση μιας πυρκαγιάς αποτελεί μια διαδικασία που εξελίσσεται και εξαπλώνεται στο χώρο,

μόνον όταν οι απαιτήσεις για καύση ικανοποιούνται, δηλαδή όταν συνυπάρχουν οι τρεις παράγοντες: καύσιμα, οξυγόνο και θερμότητα. Εάν ένας από τους τρεις παράγοντες παύει να υπάρχει, η πυρκαγιά σταματά και διακόπτεται η εξέλιξή της. Είναι συνεπώς προφανές ότι μια δασική πυρκαγιά εξαπλώνεται σε κτίρια, όταν ικανοποιούνται οι απαιτήσεις σε δυνητικά διαθέσιμα καύσιμα και θερμικά φορτία, τα οποία, παρουσία οξυγόνου πληρούν τις προϋποθέσεις για ανάφλεξη και συνέχιση της καύσης. Στα δυνητικά διαθέσιμα καύσιμα που θα επιτρέψουν σε μια δασική πυρκαγιά να εξελιχθεί και σε δομημένο περιβάλλον, περιλαμβάνονται εκτός από τα καύσιμα φυτικής προέλευσης και τα επιμέρους δομικά υλικά ενός κτιρίου, συμπεριλαμβανόμενων και γειτονικών υλικών προς το κτίριο, μη φυτικής προέλευσης, η αναφλεξιμότητα των οποίων σε συνδυασμό με την έκθεσή τους σε θερμότητα προκαλούμενη από επερχόμενη πυρκαγιά, θα εξασφαλίσει ή θα διακόψει την συνέχειά της. Συνεπώς οι ενδεχόμενες απώλειες σε κτίρια και υποδομές που οφείλονται σε δασικές πυρκαγιές συνδέονται κατά κύριο λόγο με την απόστασή τους από το φλεγόμενο μέτωπο της πυρκαγιάς που παράγει μια ροή θερμότητας, η οποία επαρκεί ή δεν επαρκεί για να προκαλέσει ανάφλεξη σε δομικά υλικά ενός κτιρίου ή μιας υποδομής. Σε εφαρμογή του άρθρου 17 του Ν.3013/2002, εκδόθηκε η Υπουργική Απόφαση 1299/7-4-2003 «Έγκριση του από 7.4.2003 Γενικού Σχεδίου Πολιτικής Προστασίας με τη συνθηματική λέξη ΞΕΝΟΚΡΑΤΗΣ» (ΦΕΚ 423/Β'/2003). Οι δασικές πυρκαγιές εντάσσονται στην κατηγορία των φυσικών καταστροφών, όπως αυτές ορίζονται στο παράρτημα Α-1-1 της ΥΑ 1299/2003 «Γενικό Σχέδιο Πολιτικής Προστασίας με τη συνθηματική λέξη «ΞΕΝΟΚΡΑΤΗΣ», γιατί μπορεί να θέσουν σε κίνδυνο τη ζωή και την περιουσία των ανθρώπων με δυσμενείς επιπτώσεις στην οικονομία και τις υποδομές της χώρας. Σε συνέχεια των ανωτέρω, η Γ.Γ.Π.Π. συνέταξε και εγκρίθηκε από το Γενικό Γραμματέα Πολιτικής Προστασίας το Γενικό Σχέδιο Αντιμετώπισης Εκτάκτων Αναγκών εξαιτίας Δασικών Πυρκαγιών (4η έκδοση) με ημερομηνία έγκρισης την 18 Νοεμβρίου 2019. Στο πλαίσιο αυτό, στο σχέδιο δόθηκε η κωδική ονομασία «ΙΟΛΑΟΣ» χάριν συντομίας και διαφοροποίησής του από άλλα σχέδια. Η αναθεώρηση αυτή κρίθηκε αναγκαία λόγω των διοικητικών και οργανωτικών αλλαγών που επήλθαν από την 3η έκδοση του σχεδίου και οι οποίες αφορούσαν κατά κύριο λόγο φορείς της κεντρικής διοίκησης (μετονομασία υπουργείων, αλλαγές υπαγωγής φορέων, νέοι οργανισμοί τα έτη 2014 και 2017, κλπ). Η 4η έκδοση του Γενικού Σχεδίου Αντιμετώπισης Εκτάκτων Αναγκών, εξαιτίας Δασικών Πυρκαγιών με κωδική ονομασία «ΙΟΛΑΟΣ», βασίστηκε τόσο στην προηγούμενη 3η έκδοση, όσο και στο “Σχέδιο δράσεων Πολιτικής Προστασίας για την αντιμετώπιση κινδύνων λόγω δασικών πυρκαγιών” που εκδόθηκε στις 25-05-2018, ενσωματώνοντας τις νεώτερες θεσμικές προβλέψεις όπως την πρόσφατη ΚΥΑ181752/2052/02-05-2019, που αφορά τη ρύθμιση θεμάτων συνεργασίας μεταξύ του Πυροσβεστικού Σώματος και της Δασικής Υπηρεσίας σε Κεντρικό και Περιφερειακό επίπεδο. Ο σκοπός του σχεδίου, τόσο κατά την 4η όσο και στις προηγούμενες εκδόσεις, παραμένει ο ίδιος και είναι συνέργεια, η συνεργασία και η διαλειτουργικότητα των εμπλεκόμενων Φορέων σε όλα τα επίπεδα Διοίκησης (κεντρικό, περιφερειακό και τοπικό), για την υποστήριξη του έργου του Πυροσβεστικού Σώματος στην καταστολή των δασικών πυρκαγιών και για την αποτελεσματική αντιμετώπιση εκτάκτων αναγκών, λόγω δασικών πυρκαγιών και την άμεση διαχείριση των συνεπειών τους. Διευκρινίζεται ότι στο Γενικό Σχέδιο της Γ.Γ.Π.Π. καθορίζονται οι δράσεις των Δήμων για την αντιμετώπιση εκτάκτων αναγκών και την άμεση/βραχεία διαχείριση των συνεπειών, εξαιτίας Δασικών Πυρκαγιών βάσει του ισχύοντος θεσμικού πλαισίου, σε εναρμόνιση με τις δράσεις των λοιπών εμπλεκόμενων φορέων. Επίσης, οι οδηγίες σχεδίασης που καθορίζουν ενιαία δομή και περιεχόμενο των σχεδίων για όλους τους Δήμους, διασφαλίζουν την εναρμόνιση των σχεδίων των Δήμων με το Γενικό Σχέδιο και με τα σχέδια των Περιφερειών. Δεδομένου ότι η οργάνωση των υπηρεσιών, τα διαθέσιμα μέσα

και το ανθρώπινο δυναμικό, που θα διαθέτουν για την υλοποίηση του σχεδίου του Δήμου, διαφοροποιούνται από Δήμο σε Δήμο, το σχέδιο σε επίπεδο Δήμου με την ανωτέρω δομή και περιεχόμενα εγκρίνεται από το Δημοτικό Συμβούλιο. Σύμφωνα με την Υπουργική Απόφαση 1299/7-4-2003 «Έγκριση του από 7.4.2003 Γενικού Σχεδίου Πολιτικής Προστασίας με τη συνθηματική λέξη ΞΕΝΟΚΡΑΤΗΣ» / ΦΕΚ 423/Β'/2003 (σελ 5822, και Προσθήκη 2 στο Παράρτημα Α σελ 5835) οι Δήμοι της χώρας συντάσσουν μνημόνια ενεργειών για την αντιμετώπιση κινδύνων από φυσικές, τεχνολογικές και λοιπές καταστροφές. Επιπλέον, στο άρθρο 63 του Ν.3852/2010 αναφέρεται ότι στις αρμοδιότητες της Εκτελεστικής Επιτροπής του Δήμου είναι να εισηγείται τα σχέδια αντιμετώπισης εκτάκτων αναγκών και φυσικών καταστροφών, σε εναρμόνιση με τα αντίστοιχα σχέδια της Περιφέρειας και του Υπουργείου Προστασίας του Πολίτη. Συνεπώς, ο σχεδιασμός Αντιμετώπισης Εκτάκτων Αναγκών και Άμεσης/Βραχείας Διαχείρισης των συνεπειών, εξαιτίας Δασικών Πυρκαγιών για τους Δήμους, συνίσταται στον προσδιορισμό του ανθρώπινου δυναμικού και των πόρων που θα χρησιμοποιήσουν για την υλοποίηση των δράσεων Πολιτικής Προστασίας, όπως αυτές αναφέρονται αναλυτικά στο Μέρος VI του με αρ. πρωτ. 8797/06-12-2019 (ΑΔΑ:ΩΠ8Α46ΜΤΛΒ-ΥΤΧ) εγγράφου της Δ/νσης Σχεδιασμού και Αντιμετώπισης Εκτάκτων Αναγκών της Γενικής Γραμματείας Πολιτικής Προστασίας περί 4ης Έκδοσης Γενικού Σχεδίου Αντιμετώπισης Εκτάκτων Αναγκών εξαιτίας Δασικών Πυρκαγιών με την κωδική ονομασία «ΙΟΛΑΟΣ». Για λόγους εναρμόνισης του σχεδιασμού Πολιτικής Προστασίας των Δήμων για την Αντιμετώπιση Εκτάκτων Αναγκών και Άμεση/Βραχεία Διαχείρισης των συνεπειών εξαιτίας Δασικών Πυρκαγιών με το Γενικό Σχέδιο της Γ.Γ.Π.Π., καθώς και με τα Σχέδια Αντιμετώπισης Εκτάκτων Αναγκών και Άμεσης/Βραχείας Διαχείρισης των συνεπειών εξαιτίας Δασικών Πυρκαγιών των Περιφερειών (άρθρο 63, παρ. θ' του Ν. 3852/2010), κρίνεται σκόπιμο ο σχεδιασμός των Δήμων να συνταχθεί υπό τη μορφή σχεδίου σε επίπεδο Δήμου, το οποίο θα πρέπει να έχει την ακόλουθη δομή και περιεχόμενα που αναφέρονται στην παρ. 15.2 του ανωτέρου αρ. πρωτ. 8797/06-12-2019 (ΑΔΑ:ΩΠ8Α46ΜΤΛΒ-ΥΤΧ) της Δ/νσης Σχεδιασμού και Αντιμετώπισης Εκτάκτων Αναγκών της Γενικής Γραμματείας Πολιτικής Προστασίας. Η αρμόδια οργανική μονάδα Πολιτικής Προστασίας του Δήμου συντάσσει το Σχέδιο Αντιμετώπισης Εκτάκτων Αναγκών, εξαιτίας Δασικών Πυρκαγιών του Δήμου σε εναρμόνιση με το Γενικό Σχέδιο της Γενικής Γραμματείας Πολιτικής Προστασίας του Υπουργείου Προστασίας του Πολίτη, σύμφωνα με τις οδηγίες σχεδίασης που διασφαλίζουν την εναρμόνιση με το αντίστοιχο σχέδιο της Περιφέρειας. Το σχέδιο αποσκοπεί πρώτον στην υλοποίηση προπαρασκευαστικών μέτρων και δράσεων πολιτικής προστασίας, που συμβάλλουν στην ετοιμότητα του ανθρώπινου δυναμικού και των μέσων για την αντιμετώπιση έκτακτων αναγκών και την άμεση/βραχεία διαχείριση των συνεπειών εξαιτίας Δασικών Πυρκαγιών. Και δεύτερον στην αποτελεσματική αντιμετώπιση έκτακτων αναγκών, εξαιτίας Δασικών Πυρκαγιών και την άμεση διαχείριση των συνεπειών τους, δράσεις που αποβλέπουν στην προστασία της ζωής της υγείας και της περιουσίας των πολιτών, καθώς και στην προστασία του φυσικού περιβάλλοντος και των υποδομών του νησιού. Το Σχέδιο Αντιμετώπισης Εκτάκτων Αναγκών και Άμεσης/Βραχείας Διαχείρισης των Συνεπειών εξαιτίας Δασικών Πυρκαγιών του Δήμου με την ανωτέρω δομή και περιεχόμενα, θεωρείται εναρμονισμένο με το Γενικό Σχέδιο Αντιμετώπισης Εκτάκτων Αναγκών εξαιτίας Δασικών Πυρκαγιών που εκδίδει η Γ.Γ.Π.Π., καθώς και με το Σχέδιο Αντιμετώπισης Εκτάκτων Αναγκών εξαιτίας Δασικών Πυρκαγιών της οικείας Περιφέρειας και μετά την έγκρισή του από το Δημοτικό Συμβούλιο, θεωρείται άμεσα εκτελεστό και δεν χρήζει περαιτέρω εγκρίσεων, δεδομένου ότι το σχέδιο (4η Έκδοση του Γενικού Σχεδίου Αντιμετώπισης Εκτάκτων Αναγκών εξαιτίας Δασικών Πυρκαγιών) έχει τύχει της έγκρισης του Γενικού Γραμματέα Πολιτικής Προστασίας.

ΜΕΡΟΣ 1. ΕΙΣΑΓΩΓΗ

1.1 Ιστορικό σύνταξης προηγούμενων εκδόσεων

Σε εφαρμογή του άρθρου 17 του Ν.3013/2002, που ρυθμίζονται τα σχετικά με την κατάρτιση των σχεδίων πολιτικής προστασίας και τους υπόχρεους, προς τούτο, αρμόδιους κεντρικούς και περιφερειακούς φορείς και οργανισμούς κοινής ωφέλειας, εκδόθηκε η Υπουργική Απόφαση 1299/7- 4-2003 «Έγκριση του από 7.4.2003 Γενικού Σχεδίου Πολιτικής Προστασίας με τη συνθηματική λέξη ΞΕΝΟΚΡΑΤΗΣ» (ΦΕΚ 423/Β'/2003).

Το έτος 2010 η Δ/ση Σχεδιασμού και Αντιμετώπισης Εκτάκτων Αναγκών της Γ.Γ.Π.Π. σε συνεργασία με όλους τους εμπλεκόμενους φορείς, στο πλαίσιο εφαρμογής της ΥΑ 1299/7-4-2003 έγκρισης Υπουργού ΕΣΔΔΑ του Γενικού Σχεδίου Πολιτικής Προστασίας «Ξενοκράτης» (ΦΕΚ 423 τ. Β') και του άρθρου 11 του ΠΔ 151/2004 (ΦΕΚ 107/Α'/2004), εξέδωσε το Γενικό Σχέδιο Αντιμετώπισης Εκτάκτων Αναγκών εξαιτίας Δασικών Πυρκαγιών, το οποίο στάλθηκε σε όλους τους εμπλεκόμενους φορείς με το 4044/7-6-2010 έγγραφό της Γ.Γ.Π.Π., για την εφαρμογή του κατά το μέρος που τους αφορά και εμπλέκονται.

Το έτος 2011, μετά τις επελθούσες διοικητικές αλλαγές από την ψήφιση του Ν. 3852/2010 «Νέα Αρχιτεκτονική της Αυτοδιοίκησης και της Αποκεντρωμένης Διοίκησης - Πρόγραμμα Καλλικράτης», κρίθηκε αναγκαία η αναθεώρηση του ανωτέρω σχεδίου. Στο πλαίσιο αυτό η Δ/ση Σχεδιασμού και Αντιμετώπισης Εκτάκτων Αναγκών της Γ.Γ.Π.Π., σε συνεργασία με όλους τους εμπλεκόμενους φορείς, προχώρησε στην αναθεώρησή του και εξέδωσε τη 2η έκδοσή του, η οποία στάλθηκε σε όλους τους εμπλεκόμενους φορείς με το 4795/8-7-2011 έγγραφό της Γ.Γ.Π.Π. για την εφαρμογή του, κατά το μέρος που τους αφορά και εμπλέκονται.

Το 2013 η Γενική Γραμματεία Πολιτικής Προστασίας λαμβάνοντας υπόψη τις διοικητικές και οργανωτικές αλλαγές οι οποίες αφορούσαν φορείς της κεντρική διοίκησης (μετονομασία υπουργείων, αλλαγές υπαγωγής φορέων, αλλαγές στις υπηρεσίες μεταφοράς και διανομής ηλεκτρικής ενέργειας, κλπ), προχώρησε στην επικαιροποίηση του Γενικού Σχεδίου Αντιμετώπισης Εκτάκτων Αναγκών Εξαιτίας Δασικών Πυρκαγιών (3^η έκδοση), η οποία ενσωματώνει τις ανωτέρω διοικητικές και οργανωτικές αλλαγές. Με την 3^η αυτή έκδοση του Γενικού Σχεδίου δεν επήλθαν αλλαγές όσον αφορά τα σχέδια των Δήμων και των Περιφερειών, όπως αυτά προσδιορίστηκαν στην 2^η Έκδοση.

Η ανωτέρω εγκεκριμένη 3^η Έκδοση του Γενικού Σχεδίου Αντιμετώπισης Εκτάκτων Αναγκών Εξαιτίας Δασικών Πυρκαγιών (2013), στάλθηκε σε όλους τους εμπλεκόμενους φορείς με το 3515/28-6-2013 έγγραφό της Γ.Γ.Π.Π.

Το έτος 2019, η Δ/ση Σχεδιασμού & Αντιμετώπισης Εκτάκτων Αναγκών της ΓΓΠΠ, έχοντας υπόψη ότι από τη 3^η έκδοση του σχεδίου επήλθαν εκ νέου διοικητικές και οργανωτικές αλλαγές οι οποίες αφορούσαν κατά κύριο λόγο φορείς της κεντρικής διοίκησης (μετονομασία υπουργείων, αλλαγές υπαγωγής φορέων, νέοι οργανισμοί τα έτη 2014 και 2017, κλπ), έκρινε αναγκαία την επικαιροποίηση και αναθεώρηση του ανωτέρω σχεδίου. Στο πλαίσιο αυτό η Δ/ση Σχεδιασμού & Αντιμετώπισης Εκτάκτων Αναγκών της Γ.Γ.Π.Π. προχώρησε στην 4^η έκδοση του Γενικού Σχεδίου Αντιμετώπισης Εκτάκτων Αναγκών εξαιτίας Δασικών Πυρκαγιών. Από τη Δ/ση Σχεδιασμού & Αντιμετώπισης Εκτάκτων Αναγκών της Γενικής Γραμματείας Πολιτικής Προστασίας συμμετείχαν στη επικαιροποίηση, σύνταξη και 4^η έκδοση του Γενικού Σχεδίου Αντιμετώπισης Εκτάκτων Αναγκών εξαιτίας Δασικών Πυρκαγιών οι εξής: Φοίβος Θεοδώρου, Προϊστάμενος Διεύθυνσης Σχεδιασμού &

Αντιμετώπισης Εκτάκτων Αναγκών και ο Δημήτρης Αλεξανδρής, Προϊστάμενος του Τμήματος Σχεδιασμού, Πρόληψης και Αντιμετώπισης Φυσικών Καταστροφών.

Το παρόν Σχέδιο συντάχθηκε από τη Δ/ση Καθαριότητας, Περιβάλλοντος και Αγροτικής Πολιτικής του Δήμου Σύρου - Ερμούπολης. Ειδικότερα στη σύνταξη και έκδοση του παρόντος συμμετείχαν οι εξής:

- Δημήτριος Σκουλάτος, Μηχανολόγος Μηχανικός Τ.Ε. MSc, Αναπληρωτής Προϊστάμενος του Τμήματος Περιβάλλοντος, Φυσικών Πόρων και Πολιτικής Προστασίας του Δήμου Σύρου – Ερμούπολης.
- Ολυμπία Τασσοπούλου, Περιβαλλοντολόγος Msc, Αναπληρώτρια Προϊσταμένη της Δ/σης Καθαριότητας, Περιβάλλοντος και Αγροτικής πολιτικής του Δήμου Σύρου - Ερμούπολης.

1.2 Χαρακτηρισμός βαθμού ασφαλείας:

ΑΔΙΑΒΑΘΜΗΤΟ

1.3 Πίνακας Διανομής

Παρατίθεται στο **Παράρτημα V**.

1.4 Έναρξη ισχύος και εξουσιοδότηση εφαρμογής του Σχεδίου

Η ημερομηνία έναρξης ισχύος του παρόντος Σχεδίου του Δήμου Σύρου – Ερμούπολης (4^η έκδοση) ορίζεται στο **Μέρος 10** του παρόντος. Το Γενικό Σχέδιο, βάσει του οποίου συντάσσεται το παρόν Σχέδιο, συντάχθηκε στο πλαίσιο εφαρμογής της ΥΑ 1299/7-4-2003 έγκρισης Υπουργού ΕΣΔΔΑ του Γενικού Σχεδίου Πολιτικής Προστασίας «Ξενοκράτης» (ΦΕΚ 423 τ. Β'), αποτελεί το Γενικό Σχέδιο Αντιμετώπισης Εκτάκτων Αναγκών Εξ Αιτίας Δασικών Πυρκαγιών, και δεν αποτελεί επιχειρησιακό σχέδιο του Πυροσβεστικού Σώματος για την αναγγελία, τον έλεγχο και την καταστολή δασικών πυρκαγιών.

Οδηγίες για τη σύνταξη σχεδίων των Περιφερειών σε εναρμόνιση με το Γενικό Σχέδιο, στο πλαίσιο εφαρμογής του άρθρου 174 του Ν.3852/2010 και του σχεδιασμού των Δήμων, στο πλαίσιο εφαρμογής του άρθρου 63 του Ν. 3852/2010), δίνονται στο Μέρος XV του Γενικού Σχεδίου.

Οι Δήμοι των οποίων τα πολεοδομικά συγκροτήματα περιβάλλονται από άλλα πολεοδομικά συγκροτήματα όμορων Δήμων και γενικώς δεν κινδυνεύουν από πυρκαγιές που εκδηλώνονται στην ύπαιθρο, η εναρμόνιση θα αφορά κυρίως τη διάθεση προσωπικού και μέσων προς συνδρομή του έργου του Πυροσβεστικού Σώματος ή για τη συνδρομή σε όμορους Δήμους για την αντιμετώπιση εκτάκτων αναγκών και διαχείριση των συνεπειών, μετά από σχετικό αίτημα. Ειδικότερα για τις Αποκεντρωμένες Διοικήσεις της χώρας, οι Δ/σεις Πολιτικής Προστασίας δρομολογούν δράσεις, όπως αυτές αναφέρονται στο Μέρος VII του Γενικού Σχεδίου, σε συνδυασμό με την ΚΥΑ 181752/2052/02-05-2019 που αφορά τη συνεργασία των Δασικών Υπηρεσιών που υπάγονται στις Αποκεντρωμένες Διοικήσεις με το Πυροσβεστικό Σώμα. Οδηγίες για τον σχεδιασμό των Αποκεντρωμένων Διοικήσεων δίνονται στο Μέρος XV του Γενικού Σχεδίου.

Για το Υπουργείο Αγροτικής Ανάπτυξης και Τροφίμων (πρώην Υπουργείο Γεωργίας), που είναι υπόχρεο σχεδίασης σύμφωνα με το Γενικό Σχέδιο Πολιτικής Προστασίας «Ξενοκράτης» (Προσθήκη 2 Παράρτημα Α), δεν προκύπτει υποχρέωση σχεδίασης, δεδομένου ότι η Κεντρική Δασική Υπηρεσία (πρώην Ειδική Γραμματεία Δασών) έχει μεταφερθεί στο Υπουργείο Περιβάλλοντος και Ενέργειας. Με βάση την ανωτέρω διαπίστωση, η Γενική Δ/ση Δασών και Δασικού Περιβάλλοντος (διάδοχη υπηρεσία της Ειδικής Γραμματείας Δασών) είχε συμπεριληφθεί στις προηγούμενες εκδόσεις του παρόντος σχεδίου, στο πλαίσιο εφαρμογής της ΚΥΑ 12030Φ.109.1/1999.

Με βάση την νεώτερη ΚΥΑ 181752/2052/02-05-2019, που αφορά την ρύθμιση θεμάτων συνεργασίας μεταξύ του Πυροσβεστικού Σώματος και της Δασικής Υπηρεσίας σε κεντρικό και Περιφερειακό επίπεδο, η Γενική Δ/ση Δασών και Δασικού Περιβάλλοντος, στο πλαίσιο υλοποίησης της ανωτέρω ΚΥΑ και του Γενικού Σχεδίου, μεριμνά για την έγκαιρη έκδοση ενιαίων κανόνων, οδηγιών και κατευθύνσεων προς τις Δασικές Υπηρεσίες των Αποκεντρωμένων

Διοικήσεων της χώρας, τόσο για την υλοποίηση των μέτρων, έργων και δράσεων πρόληψης των δασικών πυρκαγιών όσο και για τη συνεργασία τους με τις Περιφερειακές Πυροσβεστικές Υπηρεσίες και σε εναρμόνιση με τον ισχύοντα επιχειρησιακό σχεδιασμό του Π.Σ.

Οι λοιποί φορείς της κεντρικής διοίκησης, όπως αυτοί αναφέρονται στο Μέρος IV του Γενικού Σχεδίου που είναι υπόχρεοι σχεδίασης σύμφωνα με το Γενικό Σχέδιο Πολιτικής Προστασίας «Ξενοκράτης» (Προσθήκη 2 Παράρτημα Α) προβαίνουν κατά την κρίση τους σε αναθεώρηση του σχεδιασμού τους, και συγκεκριμένα:

Το Πυροσβεστικό Σώμα, στο πλαίσιο υλοποίησης του Γενικού Σχεδίου, προβαίνει σε κατά την κρίση του ενέργειες για να διασφαλιστεί η συμβατότητα των επιχειρησιακών του σχεδίων με τον παρόν Σχέδιο και τα προβλεπόμενα στην ΚΥΑ 181752/2052/02-05-2019.

Η Ελληνική Αστυνομία, στο πλαίσιο υλοποίησης του Γενικού Σχεδίου προβαίνει σε κατά την κρίση της ενέργειες για τυχόν αναθεώρηση του εγκεκριμένου σχεδίου της.

Το ΓΕΕΘΑ, στο πλαίσιο υλοποίησης του Γενικού Σχεδίου, προβαίνει σε κατά την κρίση του ενέργειες για τυχόν αναθεώρηση του Σχεδίου ΓΕΕΘΑ/ΞΕΝΟΚΡΑΤΗΣ/ΔΑΣΙΚΕΣ ΠΥΡΚΑΓΙΕΣ προκειμένου να διασφαλιστεί η συμβατότητά του με το Γενικό Σχέδιο.

Τέλος, οι φορείς της κεντρικής διοίκησης, όπως αυτοί αναφέρονται στο Μέρος IV του Γενικού Σχεδίου που δεν είναι υπόχρεοι σχεδίασης σύμφωνα με το Γενικό Σχέδιο Πολιτικής Προστασίας «Ξενοκράτης», και συγκεκριμένα:

- Το Υπουργείο Υποδομών & Μεταφορών
- Υπουργείο Ναυτιλίας και Νησιωτικής Πολιτικής / ΛΣ-ΕΛΑΚΤ
- Το Υπουργείο Υγείας
- Το Υπουργείο Παιδείας Έρευνας και Θρησκευμάτων
- Το Υπουργείο Πολιτισμού και Αθλητισμού
- Η Προεδρία της Κυβέρνησης
- Το Υπουργείο Εσωτερικών
- Το Υπουργείο Εργασίας και Κοινωνικών Υποθέσεων

οφείλουν να συμβάλουν στην υλοποίηση του Γενικού Σχεδίου με την ενημέρωση του εμπλεκόμενου προσωπικού τους και την έκδοση κατευθυντηρίων οδηγιών, σχεδίων δράσης, ή/και μνημονίων ενεργειών κατά την κρίση τους για τις δρομολόγηση των δράσεων κατά το μέρος που τους αφορά και εμπλέκονται. Οι σχετικές διαταγές, κατευθυντήριες οδηγίες, σχέδια δράσης ή σχέδια και μνημόνια ενεργειών, που εκδίδονται στο πλαίσιο εφαρμογής του Γενικού Σχεδίου, εγκρίνονται από τις διοικήσεις τους. Ειδικότερα:

- το Υπουργείο Υγείας στο πλαίσιο υλοποίησης του Γενικού Σχεδίου, πλέον των ανωτέρω να προβεί κατά την κρίση στην επικαιροποίηση επιχειρησιακών σχεδίων στον τομέα της διαχείρισης εκτάκτων αναγκών και κρίσεων υγειονομικού χαρακτήρα, για να διασφαλιστεί η συμβατότητα των επιχειρησιακών του σχεδίων με τον παρόν σχέδιο.
- Το Λιμενικό Σώμα – Ελληνική Ακτοφυλακή του Υπουργείου Ναυτιλίας και Νησιωτικής Πολιτικής στο πλαίσιο υλοποίησης του Γενικού Σχεδίου, πλέον των ανωτέρω, να προβεί σε κατά την κρίση του ενέργειες για να διασφαλιστεί η συμβατότητα των επιχειρησιακών του σχεδίων με το Γενικό και το παρόν σχέδιο.
- Το Υπουργείο Πολιτισμού και Αθλητισμού Έκδοση στο πλαίσιο υλοποίησης του Γενικού Σχεδίου, πλέον των ανωτέρω, να προβεί σε κατά την κρίση του στην έκδοση κατευθυντήριων οδηγιών για την προληπτική απομάκρυνση επισκεπτών από τους ανωτέρω χώρους σε περίπτωση εκδήλωσης δασικής πυρκαγιάς.

1.5 Οδηγίες για την ενεργοποίηση και εφαρμογή του Γενικού και του παρόντος Σχεδίου

Το Πυροσβεστικό Σώμα έχει την ευθύνη και τον επιχειρησιακό σχεδιασμό της καταστολής των

πυρκαγιών και την παροχή συνδρομής για τη διάσωση των ατόμων και υλικών αγαθών, που απειλούνται από αυτές (άρθρο 63 του Ν. 4249/2014).

Ως επιχειρησιακός σχεδιασμός της καταστολής νοείται η οργάνωση, η διαχείριση και ο συντονισμός όλων των εμπλεκόμενων δυνάμεων πυρόσβεσης και διάσωσης, του εξοπλισμού και των άλλων μέσων. Ο «επιχειρησιακός σχεδιασμός της καταστολής» περιλαμβάνει ενέργειες, που εξασφαλίζουν τον έγκαιρο εντοπισμό, αναγγελία και επέμβαση, ώστε να επιτυγχάνεται η άμεση και αποτελεσματική αντιμετώπιση των πυρκαγιών και των κινδύνων, που απορρέουν από αυτές. Ειδικότερα, οι δράσεις που αφορούν στην αντιμετώπιση δασικών πυρκαγιών (έλεγχος και καταστολή δασικής πυρκαγιάς) πραγματοποιούνται καταρχήν σε τοπικό επίπεδο από τις κατά τόπους αρμόδιες υπηρεσίες του Πυροσβεστικού Σώματος και σύμφωνα με τα επιχειρησιακά σχέδια αυτών. Το έργο αυτό δύναται να υποστηρίζεται και από άλλους φορείς πολιτικής προστασίας, όπως προβλέπεται στην ΚΥΑ12030/Φ109.1/1999.

Η συνδρομή των λοιπών επιχειρησιακά εμπλεκόμενων φορέων στο έργο του Π.Σ., πραγματοποιείται κατόπιν σχετικού αιτήματος του επικεφαλής Αξιωματικού των επιχειρήσεων καταστολής. Τα μέσα των φορέων τα οποία διατίθενται για την υποστήριξη του έργου του Π.Σ. για τον έλεγχο και την καταστολή των δασικών πυρκαγιών (υδροφόρες, μηχανήματα, κλπ) κατόπιν σχετικού αιτήματος του Π.Σ., εντάσσονται επιχειρησιακά υπό τον επικεφαλής Αξιωματικό των επιχειρήσεων καταστολής, ο οποίος έχει και την ευθύνη αξιοποίησής τους σε τοπικό επίπεδο (άρθρο 1 παρ. 3 της ΚΥΑ12030/Φ109.1/1999). Ο συντονισμός της διάθεσης των μέσων των Ο.Τ.Α. για την υποστήριξη του έργου του Π.Σ. για τον έλεγχο και την καταστολή των δασικών πυρκαγιών, αποτελεί αρμοδιότητα των Αποκεντρωμένων Οργάνων Πολιτικής Προστασίας (Δήμαρχος, Αντιπεριφερειάρχης, κλπ) στο πλαίσιο εφαρμογής του Ν. 3013/2002 όπως ισχύει, της Υ.Α. 1299/7-4-2003 (ΞΕΝΟΚΡΑΤΗΣ) και του Ν. 3852/2010 όπως ισχύει.

Το Γενικό και το παρόν σχέδιο ενεργοποιείται και εφαρμόζεται σε καθημερινή βάση κατά τη διάρκεια της αντιπυρικής περιόδου (ή όταν αυτό απαιτείται εκτός της αντιπυρικής περιόδου) για την λήψη μέτρων και την υλοποίηση δράσεων:

- αυξημένης ετοιμότητας εν όψει επαπειλούμενου κινδύνου για την εκδήλωση δασικών πυρκαγιών,
- υποστήριξης του πυροσβεστικού σώματος στο έργο της καταστολής δασικών πυρκαγιών,
- αντιμετώπισης εκτάκτων αναγκών και διαχείρισης των συνεπειών λόγω δασικών πυρκαγιών.

Το Γενικό καθώς και το παρόν σχέδιο δεν αποτελεί επιχειρησιακό σχέδιο του Πυροσβεστικού Σώματος για την αναγγελία, τον έλεγχο και την καταστολή δασικών πυρκαγιών, αλλά σκοπός του είναι η συντονισμένη απόκριση όλων των εμπλεκόμενων φορέων πολιτικής προστασίας:

α) για την υποστήριξη του έργου του Πυροσβεστικού Σώματος στην καταστολή δασικών πυρκαγιών, ο οποίος διενεργείται με βάση τον επιχειρησιακό του σχεδιασμό και

β) για την αποτελεσματική αντιμετώπιση εκτάκτων αναγκών και την άμεση/βραχεία διαχείριση των συνεπειών τους.

Διευκρινίζεται ότι η έκδοση απόφασης κήρυξης της περιοχής σε κατάσταση έκτακτης ανάγκης πολιτικής προστασίας δεν αποτελεί προϋπόθεση ενεργοποίησης και εφαρμογής του Γενικού και του παρόντος σχεδίου.

Επίσης, διευκρινίζεται ότι το Πυροσβεστικό Σώμα, η ΕΛ.ΑΣ. και το ΛΣ-ΕΛΑΚΤ, ως Σώματα Ασφαλείας που διέπονται από ειδικό θεσμικό πλαίσιο και κανονισμούς, η κινητοποίηση και μετακίνηση

δυνάμεων στο πλαίσιο της αποστολής τους, καθορίζεται από τον επιχειρησιακό τους σχεδιασμό και τις εκάστοτε αποφάσεις της φυσικής ηγεσίας τους και δεν συνδέεται με αποφάσεις χαρακτηρισμού μιας καταστροφής ή κήρυξης μιας περιοχής σε κατάσταση έκτακτης ανάγκης πολιτικής προστασίας, κατά την έννοια των διατάξεων του Ν. 3013/2002 όπως έχει τροποποιηθεί και ισχύει.

Το αυτό ισχύει και για τον τομέα υγείας (υγειονομικές μονάδες, ΕΚΑΒ, κλπ), ο οποίος κινητοποιείται για την παροχή βοήθειας με βάση τον σχεδιασμό του και ανεξαρτήτως των αποφάσεων χαρακτηρισμού μιας καταστροφής ή κήρυξης μιας περιοχής σε κατάσταση έκτακτης ανάγκης πολιτικής προστασίας.

Ως συντονισμός στο Γενικό, καθώς και στο παρόν σχέδιο νοείται η οργάνωση και διατήρηση της συνεργασίας μεταξύ των διαφόρων οργανικών μονάδων μιας υπηρεσίας ή ενός φορέα ή μιας δομής διοίκησης, καθώς και μεταξύ φορέων ή υπηρεσιών ή άλλου εμπλεκόμενου δυναμικού και μέσων πολιτικής προστασίας για την εξασφάλιση ενιαίας και συγχρονισμένης δράσης.

Οι ρόλοι, αρμοδιότητες και κύριες δράσεις των φορέων που εμπλέκονται στην αντιμετώπιση κινδύνων εξαιτίας δασικών πυρκαγιών, αναφέρονται αναλυτικά ανά φορέα στα Μέρη IV, V, VI και VII του Γενικού Σχεδίου. Οι εμπλεκόμενες οργανικές μονάδες ενός εκάστου φορέα και το ανθρώπινο δυναμικό και τα μέσα που θα κληθούν να τις υλοποιήσουν, καθορίζονται από την οργανωτική του δομή, το θεσμικό πλαίσιο λειτουργίας του και τις κανονιστικές πράξεις της διοίκησής του.

Επισημαίνεται ότι το θεσμικό πλαίσιο αποτελεί τη βάση για την υλοποίηση σειράς δράσεων οι οποίες δύναται να διαφοροποιούνται σε κάθε συμβάν, ανάλογα με τις απαιτήσεις διαχείρισης του καταστροφικού φαινομένου, από τους εμπλεκόμενους φορείς και δεν είναι περιοριστικό όσον αφορά το εύρος των δράσεων αυτών, είτε για την υποστήριξη του έργου της καταστολής των δασικών πυρκαγιών, που αποτελεί ευθύνη του Πυροσβεστικού Σώματος, είτε για την αντιμετώπιση εκτάκτων αναγκών και την άμεση/βραχεία διαχείριση των συνεπειών από την εκδήλωση δασικών πυρκαγιών.

ΜΕΡΟΣ 2. ΣΚΟΠΟΣ / ΣΤΟΧΟΙ / ΑΝΑΛΥΣΗ ΚΙΝΔΥΝΟΥ / ΙΔΕΑ ΕΠΙΧΕΙΡΗΣΕΩΝ

2.1 Σκοπός

Με το Γενικό Σχέδιο Αντιμετώπισης Εκτάκτων Αναγκών εξαιτίας Δασικών Πυρκαγιών επιδιώκεται η άμεση και συντονισμένη απόκριση των εμπλεκόμενων Φορέων σε Κεντρικό, Περιφερειακό και Τοπικό επίπεδο:

- για την υποστήριξη του έργου του Πυροσβεστικού Σώματος στην καταστολή των δασικών πυρκαγιών,
- για την αποτελεσματική αντιμετώπιση εκτάκτων αναγκών εξαιτίας δασικών πυρκαγιών και την άμεση διαχείριση των συνεπειών τους, δράσεις που αποβλέπουν στην προστασία της ζωής, της υγείας και της περιουσίας των πολιτών, καθώς και στην προστασία του φυσικού περιβάλλοντος, των πλουτοπαραγωγικών πηγών και των υποδομών της χώρας.

Προϋπόθεση για την επίτευξη του σκοπού αυτού είναι η συνέργεια, η συνεργασία και η διαλειτουργικότητα των εμπλεκόμενων Φορέων σε Κεντρικό, Περιφερειακό και Τοπικό επίπεδο.

2.2 Αντικειμενικοί Στόχοι

- Προσδιορισμός ρόλων και αρμοδιοτήτων όλων των εμπλεκόμενων Φορέων σε Κεντρικό, Περιφερειακό και Τοπικό επίπεδο και σε όλες τις φάσεις κινητοποίησης του συστήματος Πολιτικής Προστασίας.
- Συντονισμένη δράση των εμπλεκόμενων εκ της αποστολής τους Φορέων στην υποστήριξη του έργου της καταστολής των δασικών πυρκαγιών που αποτελεί ευθύνη του Πυροσβεστικού Σώματος, συμπεριλαμβανομένης και της αναγγελίας για την έγκαιρη κινητοποίηση του μηχανισμού με στόχο τον έλεγχο των επεισοδίων δασικών πυρκαγιών σε αρχικό στάδιο.
- Συντονισμένη δράση των εμπλεκόμενων Φορέων στην αντιμετώπιση εκτάκτων αναγκών εξαιτίας δασικών πυρκαγιών και στην άμεση/βραχεία διαχείριση των συνεπειών τους.
- Εναρμόνιση του σχεδιασμού όλων των εμπλεκόμενων φορέων με το παρόν σχέδιο.

2.3 Ανάλυση Κινδύνου – Κατάσταση – Παραδοχές – Προϋποθέσεις- Παράμετροι Σχεδιασμού

2.3.1 Ανάλυση Κινδύνου

Οι ιδιαίτερα επικίνδυνες περιοχές της χώρας για την εκδήλωση πυρκαγιών σε δάση και δασικές εκτάσεις αναφέρονται στο ΠΔ 575/1980 (ΦΕΚ 157/Α/1980), το οποίο εκδόθηκε κατ' εφαρμογή του αρθ. 25 του Ν. 998/1979 (ΦΕΚ 289/Α'/1979) και απεικονίζονται στον ακόλουθο **Χάρτη 1**.

Με βάση τα άρθρα 23 & 25 του Ν. 998/79 προκύπτει η υποχρέωση (για τους Φορείς, που αναφέρονται για δράσεις που προσδιορίζονται στην ΚΥΑ 12030Φ.109.1/1999 για την αντιμετώπιση των δασικών πυρκαγιών) ανάπτυξης μηχανισμού και υποχρεωτικής λήψης μέτρων έτσι ώστε να υπάρχει άμεσος έλεγχος των δασικών πυρκαγιών που ενδέχεται να εκδηλωθούν από 1ης Μαΐου μέχρι 31ης Οκτωβρίου. Η περίοδος αυτή προσδιορίζεται ως αντιπυρική περίοδος (αρθ. 1, ΚΥΑ 12030Φ.109.1/1999).

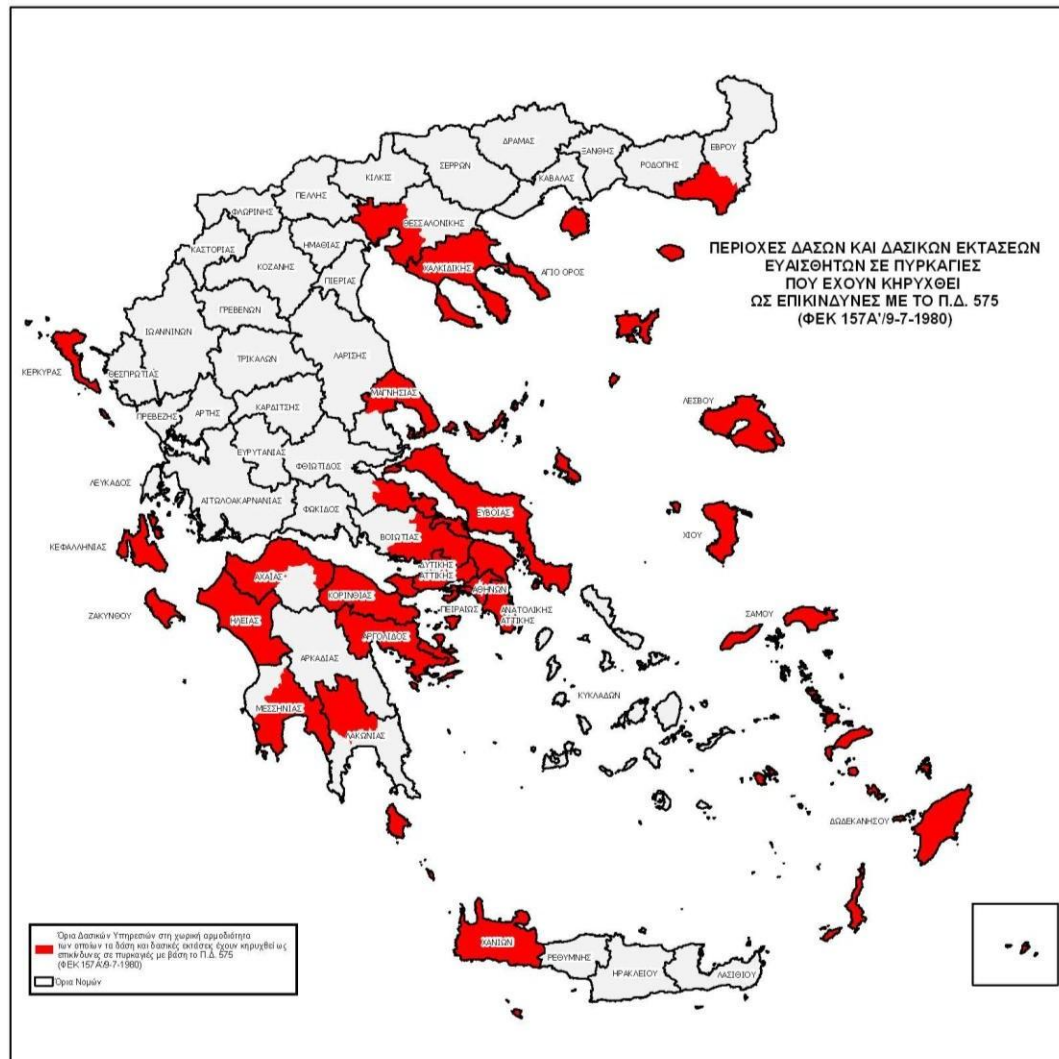

ΠΡΟΕΔΡΙΚΟΝ ΔΙΑΤΑΓΜΑ ΥΠ' ΑΡΙΘ. 575 (ΦΕΚ 157Α/9-7-1980)

Τεπι κηρύξεως ιδιαίτερως ευαίσθητων εις πυρκαγιὰς περιούχων δασών και δασικών εκτάσεων ως επικινδύνων."

Κηρύσσονται, κατά το άρθρον 25 του Ν.998/79 ως επικίνδυνα περιούχα δασών και δασικών εκτάσεων της Χώρας αι εμπύπτουσαι εις την τοπικήν αρμοδιότητα των ως έπειτα δασικών υπηρεσιών:

α) Διευθύνσεις Δασών Κεφαλληνίας, Ζακύνθου, Κερκύρας, Λέσβου, Σάμου, Χανίων και Χίου.

β) Δασαρχεία Αλεξανδρουπόλεως, Αρναίας, Πολυγύρου, Κασσανδράς, Θάσου, Θεσσαλονίκης, Σκοπέλου, Βόλου, Αταλάντης, Ισπαιάς, Λίμνης, Χαλκιδος, Θηβών, Πάρνηθος, Πεντέλης, Καττανδριπού, Λαυριού, Αιγάλεω, Παιραιώς, Ροδού, Κω, Μεγαρών, Πόρου, Κορινθού, Ξυλοκάστρου, Αιγίου, Πατρών, Αμαλιάδος, Πύργου, Ολυμπίας, Καλαμάτας, Σπάρτης και Κρανιδίου.

Χάρτης 1: Οι ιδιαίτερα επικίνδυνες περιοχές της χώρας για την εκδήλωση πυρκαγιών σε δάση και δασικές εκτάσεις

2.3.2 Ημερήσιος Χάρτης Πρόβλεψης Κινδύνου Πυρκαγιάς

Στο πλαίσιο υποστήριξης της Διοίκησης και ενημέρωσης των πολιτών, με στόχο την αποτελεσματικότερη αντιμετώπιση των δασικών πυρκαγιών και σε εφαρμογή του Γενικού Σχεδίου Πολιτικής Προστασίας με τη συνθηματική λέξη "Ξενοκράτης", καθώς και του εγκεκριμένου "Γενικού Σχεδίου Αντιμετώπισης Εκτάκτων Αναγκών εξαιτίας δασικών πυρκαγιών", συντάσσεται και εκδίδεται κατά τη διάρκεια της αντιπυρικής περιόδου Ημερήσιος Χάρτης Πρόβλεψης Κινδύνου Πυρκαγιών με ευθύνη της Διεύθυνσης Σχεδιασμού και Αντιμετώπισης Εκτάκτων Αναγκών της Γενικής Γραμματείας Πολιτικής Προστασίας.

Τονίζεται ότι ο Ημερήσιος Χάρτης Πρόβλεψης Κινδύνου Πυρκαγιάς δεν πρέπει να συγχέεται με την ανάλυση κινδύνου, η οποία προσδιορίζεται στην παράγραφο 2.3.1 του παρόντος. Ο Χάρτης Πρόβλεψης Κινδύνου Πυρκαγιάς έχει ως κύριο στόχο να ενημερώσει τους φορείς που εμπλέκονται

στην αντιμετώπιση των δασικών πυρκαγιών, για τις περιοχές που το επόμενο 24-ωρο είναι μεγάλη η επικινδυνότητα εκδήλωσης και εξάπλωσης δασικών πυρκαγιών και σε καμία περίπτωση δεν προβλέπει τη συμπεριφορά μιας πυρκαγιάς που εξελίσσεται σε πραγματικό χρόνο.

Ο ανωτέρω χάρτης, αποτελεί αναπόσπαστο μέρος του σχεδιασμού αντιμετώπισης των δασικών πυρκαγιών, που συμβάλει αποτελεσματικά στην προληπτική οργάνωση και το συντονισμό για την ετοιμότητα των εμπλεκόμενων φορέων καθώς και στην ευαισθητοποίηση των πολιτών για την αποτροπή έναρξης δασικών πυρκαγιών από αμέλεια. Η σύνταξη του Ημερήσιου Χάρτη Πρόβλεψης Κινδύνου Πυρκαγιάς γίνεται από την ομάδα έκδοσης του Χάρτη Πρόβλεψης Κινδύνου Πυρκαγιάς, η οποία απαρτίζεται από επιστήμονες με ειδικές γνώσεις (Δασολόγους και Μετεωρολόγους) της Δ/σης Σχεδιασμού και Αντιμετώπισης Εκτάκτων Αναγκών της Γ.Γ.Π.Π. και της Γενικής Διεύθυνσης Δασών και Δασικού Περιβάλλοντος, του Υπουργείου Περιβάλλοντος και Ενέργειας. Ο Ημερήσιος Χάρτης Πρόβλεψης Κινδύνου Πυρκαγιάς της Γενικής Γραμματείας Πολιτικής Προστασίας, εκδίδεται από 1 Ιουνίου έως 31 Οκτωβρίου εκάστου έτους. Η εκπόνηση του Χάρτη ολοκληρώνεται μέχρι την 12:30 της προηγούμενης ημέρας από την ημέρα για την οποία αυτός ισχύει. Δηλαδή, ο Ημερήσιος Χάρτης Πρόβλεψης Κινδύνου Πυρκαγιάς ισχύει για την επόμενη ημέρα από την ημέρα έκδοσής του. Το ελάχιστο γεωγραφικό διαμέρισμα στο οποίο εκτιμάται ο κίνδυνος στον Ημερήσιο Χάρτη Πρόβλεψης Κινδύνου Πυρκαγιάς είναι τα διοικητικά όρια των Δασαρχείων της χώρας, δεδομένου ότι συνδέονται με τα δασικά συμπλέγματα της Χώρας. Η παρουσίαση των στοιχείων σε μορφή χάρτη, έχει σαν σκοπό τη συγκριτική αξιολόγηση των διαφόρων περιοχών που απεικονίζονται. Ο Ημερήσιος Χάρτης Πρόβλεψης Κινδύνου Πυρκαγιάς της Γενικής Γραμματείας Πολιτικής Προστασίας αναρτάται σε έγχρωμη έκδοση (**Χάρτης 2**) στο δικτυακό τόπο της Γ.Γ.Π.Π. από όπου μπορούν να ενημερώνονται άμεσα όλοι οι εμπλεκόμενοι φορείς (www.civilprotection.gr). Επίσης, ο Χάρτης Πρόβλεψης Κινδύνου Πυρκαγιάς εξάγεται από την ομάδα έκδοσης σε κατάλληλη έντυπη μορφή για αποστολή του μέσω Fax από το Κέντρο Επιχειρήσεων Πολιτικής Προστασίας (ΚΕΠΠ / ΕΣΚΕ) (**Χάρτης 2**).

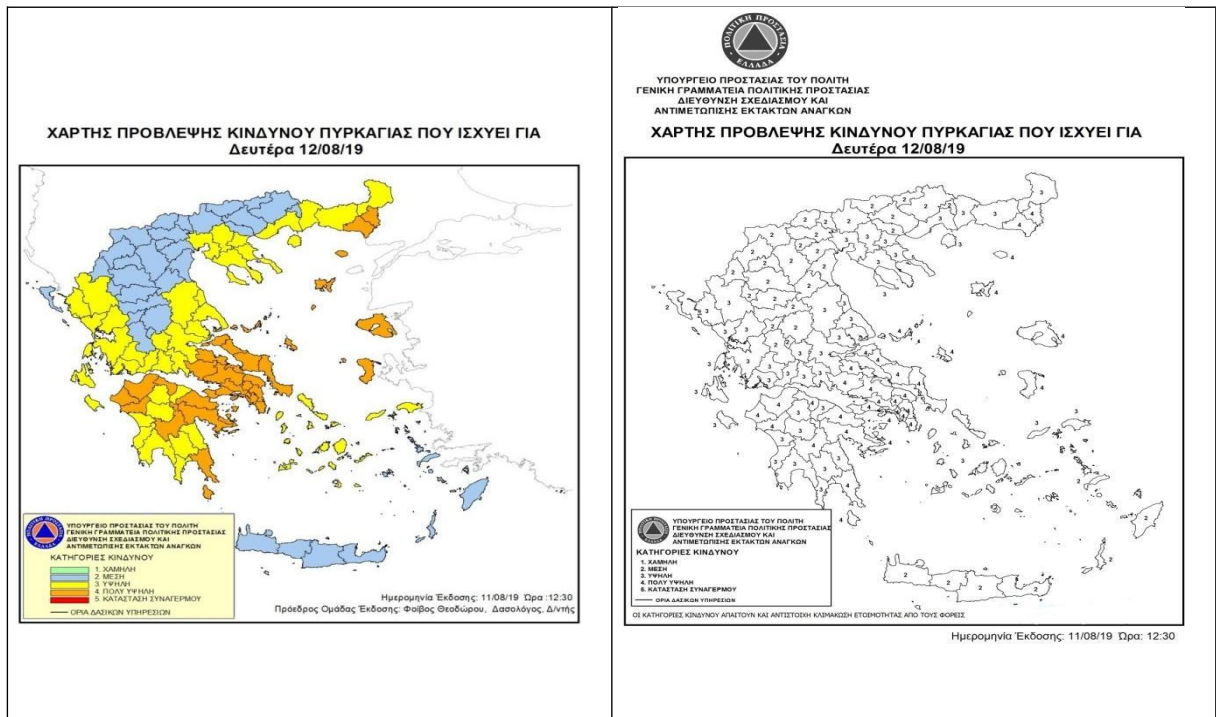

Χάρτης 2 Ημερήσιος Χάρτης Πρόβλεψης Κινδύνου Πυρκαγιάς

Το Κέντρο Επιχειρήσεων Πολιτικής Προστασίας (ΚΕΠΠ/ΕΣΚΕ), μετά την παραλαβή του Χάρτη Πρόβλεψης Κινδύνου Πυρκαγιάς σε έντυπη μορφή υπογεγραμμένη από τον Πρόεδρο της ομάδας έκδοσης, είναι υπεύθυνο για την περαιτέρω προώθησή του μέσω FAX σε όλους τους επιχειρησιακά εμπλεκόμενους φορείς (βλ. Διάγραμμα 1, σελ 20 του Γενικού Σχεδίου "ΙΟΛΑΟΣ").

Στον Χάρτη Πρόβλεψης Κινδύνου Πυρκαγιάς, που εκδίδεται από την ΓΓΠΠ, διακρίνονται οι κατηγορίες κινδύνου, χαμηλή, μέση, υψηλή και πολύ υψηλή, βαθμολογούμενες αντίστοιχα με αριθμούς από το 1 έως το 4. Η κατηγορία κινδύνου 5, κατά κανόνα, εμφανίζεται σπάνια στο χάρτη. Η κατηγορία αυτή αντιστοιχεί με κατάσταση Συναγερμού. Ειδικότερα, οι κατηγορίες κινδύνου αναλύονται ως εξής:

- **Κατηγορία Κινδύνου 1 (Χαμηλή).** Ο κίνδυνος είναι χαμηλός. Η πιθανότητα για εκδήλωση πυρκαγιάς δεν είναι ιδιαίτερα υψηλή. Εάν εκδηλωθεί πυρκαγιά, οι συνθήκες (κατάσταση καύσιμης ύλης, μετεωρολογικές συνθήκες) δεν θα ευνοήσουν τη γρήγορη εξέλιξή της.
- **Κατηγορία Κινδύνου 2 (Μέση).** Ο κίνδυνος είναι συνήθης για τη θερινή περίοδο. Πυρκαγιές που ενδέχεται να εκδηλωθούν, αναμένεται να είναι μέσης δυσκολίας στην αντιμετώπισή τους.
- **Κατηγορία Κινδύνου 3 (Υψηλή).** Ο κίνδυνος είναι υψηλός. Είναι πιθανό να εκδηλωθεί αυξημένος αριθμός πυρκαγιών, αρκετές από τις οποίες θα είναι δύσκολο να αντιμετωπισθούν όταν οι τοπικές συνθήκες είναι ευνοϊκές (μορφολογία εδάφους, τοπικοί άνεμοι κλπ).
- **Κατηγορία Κινδύνου 4 (Πολύ Υψηλή).** Ο κίνδυνος είναι ιδιαίτερα υψηλός. Ο αριθμός των πυρκαγιών που αναμένεται να εκδηλωθούν, πιθανόν να είναι μεγάλος αλλά, το κυριότερο, κάθε πυρκαγιά μπορεί να λάβει μεγάλες διαστάσεις εφόσον ξεφύγει από την αρχική προσβολή.
- **Κατηγορία Κινδύνου 5 (Κατάσταση ΣΥΝΑΓΕΡΜΟΥ).** Ο κίνδυνος είναι ακραίος. Ο αριθμός των πυρκαγιών που αναμένεται να εκδηλωθούν, πιθανόν να είναι πολύ μεγάλος. Όλες οι πυρκαγιές που ενδέχεται να εκδηλωθούν, μπορεί να λάβουν γρήγορα μεγάλες διαστάσεις και να αναπτύξουν ακραία συμπεριφορά αμέσως μετά την εκδήλωσή τους. Η δυσκολία ελέγχου αναμένεται να είναι πολύ μεγάλη μέχρι να μεταβληθούν οι συνθήκες κάτω από τις οποίες αναπτύσσονται οι πυρκαγιές.

Η κατάταξη μιας περιοχής σε κατηγορία κινδύνου πολύ υψηλή (κατηγορία 4) ή κατάσταση συναγερμού, (κατηγορία 5), δεν σημαίνει κατ' ανάγκη την εκδήλωση πυρκαγιάς στην περιοχή αυτή. Ειδικά όταν γίνεται συστηματική ενημέρωση των πολιτών μέσω δελτίων τύπου, μπορεί να αποτραπούν ενέργειες που ενδέχεται να προκαλέσουν πυρκαγιά από αμέλεια. Αυτό αποτελεί και έναν από τους στόχους αυτής της κατάταξης. Η κατάταξη επίσης μιας περιοχής σε κατηγορία χαμηλού κινδύνου δεν αποκλείει την πιθανότητα για εκδήλωση πυρκαγιάς.

Για την πλήρη αξιοποίηση του Ημερήσιου Χάρτη Πρόβλεψης Κινδύνου Πυρκαγιάς, οι διαφορετικές κατηγορίες κινδύνου απαιτούν και αντίστοιχη κλιμάκωση ετοιμότητας και λήψη μέτρων από όλους τους εμπλεκόμενους φορείς στην αντιμετώπιση των δασικών πυρκαγιών, κατά το μέρος που τους αφορά και εμπλέκονται. Η ενιαία αντιμετώπιση των διαφορετικών επιπέδων κινδύνου (ειδικά των κατηγοριών κινδύνου 1,2,3), χωρίς αντίστοιχη διαφοροποίηση των μέτρων και των δράσεων στο σχεδιασμό των εμπλεκόμενων φορέων, αξιοποιεί μερικώς τις δυνατότητες του Ημερήσιου Χάρτη Πρόβλεψης Κινδύνου Πυρκαγιάς, ως υποστηρικτικού εργαλείου στη λήψη αποφάσεων και ενδεχομένως να οδηγήσει τους φορείς σε εσφαλμένη εκτίμηση του επιπέδου ετοιμότητας.

Νοείται ότι η έκδοση κατευθυντήριων οδηγιών για την υλοποίηση μέτρων και δράσεων με βάση

την πρόβλεψη της επικινδυνότητας, όπως αυτή εκτιμάται από το Χάρτη Πρόβλεψης Κινδύνου Πυρκαγιάς, αποτελεί ευθύνη των διοικήσεων των εμπλεκόμενων φορέων, κατά το μέρος που τους αφορά και εμπλέκονται.

Η ομάδα έκδοσης του Ημερήσιου Χάρτη Πρόβλεψης Κινδύνου Πυρκαγιάς, καθ' όλη τη διάρκεια έκδοσης, αποστέλλει τον Ημερήσιο Χάρτη Πρόβλεψης Κινδύνου Πυρκαγιάς στο Κέντρο Επιχειρήσεων Πολιτικής Προστασίας (ΚΕΠΠ/ΕΣΚΕ) προκειμένου να τον προωθήσει στους εμπλεκόμενους φορείς, σύμφωνα με το **Διάγραμμα 1** της σελ. 20 του Γενικού Σχεδίου "ΙΟΛΑΟΣ". Νοείται ότι οι ανωτέρω φορείς θα ενημερώνουν άμεσα τις υφιστάμενες μονάδες τους, σύμφωνα με τα προβλεπόμενα στο σχεδιασμό τους. Επίσης, μετά την έκδοση του Χάρτη Πρόβλεψης Κινδύνου Πυρκαγιάς, η ομάδα έκδοσης ενημερώνει σχετικά τον Διοικητή του Ε.Σ.Κ.Ε. για την πρόβλεψη κινδύνου πυρκαγιάς της επόμενης ημέρας, στο πλαίσιο της επιστημονικής και γνωμοδοτικής υποστήριξης του Ε.Σ.Κ.Ε.

Τα επίπεδα ετοιμότητας, οι συγκεκριμένες ενέργειες του κάθε επιχειρησιακά εμπλεκόμενου Φορέα σε κάθε επίπεδο και η λήψη πρόσθετων μέτρων σε συνάρτηση με το προβλεπόμενο επίπεδο κινδύνου καθορίζεται από τον επιχειρησιακό τους σχεδιασμό.

Ειδικότερα το ΕΣΚΕ/199 ΣΕΚΥΠΣ θα διαχειρίζεται περαιτέρω τον Ημερήσιο Χάρτη Πρόβλεψης Κινδύνου Πυρκαγιάς για την ενημέρωση των κατά τόπους Πυροσβεστικών Υπηρεσιών.

Για τις περιοχές που η πρόβλεψη του κινδύνου εκτιμάται από πολύ υψηλή (κατηγορία 4) έως κατάσταση συναγερμού (κατηγορία 5), θα εκδίδεται επιπλέον, από το Κέντρο Επιχειρήσεων Πολιτικής Προστασίας (ΚΕΠΠ/ΕΣΚΕ) ιδιαίτερο προειδοποιητικό σήμα προκειμένου να τεθούν σε κατάσταση ετοιμότητας πολιτικής προστασίας οι φορείς σε εφαρμογή του άρθρ. 2 παρ.4α του Ν. 3013/2002.

Το ανωτέρω ιδιαίτερο προειδοποιητικό σήμα, που εκδίδεται από το ΚΕΠΠ/ΕΣΚΕ στο πλαίσιο της αρμοδιότητας του Γενικού Γραμματέα Πολιτικής Προστασίας για την κήρυξη κατάστασης ετοιμότητας πολιτικής προστασίας (άρθρο 8, παρ 1δ' του Ν. 3013/2002), αποτελεί επί σειρά ετών πάγια διοικητική πρακτική, αποδεκτή από το σύνολο της διοίκησης, σε όλες τις περιπτώσεις λόγω τεκμηριωμένου κινδύνου (λόγω δασικών πυρκαγιών, έντονων καιρικών φαινομένων, κλπ), και εκδίδεται σύμφωνα με το άρθρο 27, παρ. 4 της ΥΑ 29310 οικ. Φ.109.1/27-06-2014 (ΦΕΚ 1869/Β'/2014).

Περαιτέρω προώθηση του Χάρτη Πρόβλεψης Κινδύνου Πυρκαγιάς καθώς και του ιδιαίτερου προειδοποιητικού σήματος προς τα Γραφεία Πολιτικής Προστασίας των Δήμων, θα γίνεται με ευθύνη των Δ/νσεων Πολιτικής Προστασίας των Αποκεντρωμένων Διοικήσεων.

Νοείται ότι οι Διευθύνσεις Πολιτικής Προστασίας των Περιφερειών θα ενημερώνουν αρμοδίως τον Περιφερειάρχη και θα αποστέλλουν το Χάρτη Πρόβλεψης Κινδύνου Πυρκαγιάς και το ιδιαίτερο προειδοποιητικό σήμα στα τμήματα Πολιτικής Προστασίας των Περιφερειακών Ενοτήτων και στους αρμόδιους Αντιπεριφερειάρχες.

Η ενημέρωση του κοινού, μέσω δελτίων τύπου, για θέματα που συνδέονται με την έκδοση του Ημερήσιου Χάρτη Πρόβλεψης Κινδύνου Πυρκαγιάς και την κατάταξη μιας περιοχής της χώρας σε κατηγορία πολύ υψηλού κινδύνου, αποτελεί ευθύνη και προϊόν συνεργασίας της Διεύθυνσης Σχεδιασμού και Αντιμετώπισης Εκτάκτων Αναγκών με το Γραφείο Τύπου και Δημοσίων Σχέσεων της ΓΓΠΠ, υπό τις οδηγίες του Γενικού Γραμματέα Πολιτικής Προστασίας.

Ειδικότερα για τις περιοχές που η πρόβλεψη του κινδύνου εκτιμάται από πολύ υψηλή (κατηγορία 4) έως κατάσταση συναγερμού (κατηγορία 5), η Γενική Γραμματεία Πολιτικής Προστασίας θα εκδίδει κατά την κρίση της, προειδοποιητικές ανακοινώσεις με κατάλληλες οδηγίες, για ενημέρωση του κοινού που βρίσκεται σε αυτές τις περιοχές, με στόχο την αποφυγή ενεργειών που

μπορεί να προκαλέσουν πυρκαγιά από αμέλεια.

Για τις περιοχές που προβλέπεται πολύ υψηλός κίνδυνος και εκτιμάται ότι οι συνθήκες που αναμένεται να επικρατήσουν τα επόμενα 24-ωρα είναι ευνοϊκές για την εκδήλωση πυρκαγιών με ακραία συμπεριφορά, ο Γενικός Γραμματέας Πολιτικής Προστασίας δύναται να ζητήσει από τους φορείς πολιτικής προστασίας που εμπλέκονται στην αντιμετώπιση δασικών πυρκαγιών τη λήψη επιπλέον πρόσθετων μέτρων πρόληψης και ετοιμότητας.

Η ενέργεια αυτή κρίνεται απαραίτητη όταν εκτιμάται ότι οι συνθήκες που προηγήθηκαν (παρατεταμένη ξηρασία, υψηλές θερμοκρασίες, κλπ), καθώς και αυτές που αναμένεται να επικρατήσουν τις επόμενες ημέρες είναι ευνοϊκές για την εκδήλωση μεγάλου αριθμού πυρκαγιών που μπορεί να λάβουν μεγάλες διαστάσεις εφόσον ξεφύγουν από την αρχική προσβολή ή να αναπτύξουν ακραία συμπεριφορά μετά την εκδήλωσή τους (κατηγορίες κινδύνου 4 και 5) για σειρά ημερών, που απαιτεί ιδιαίτερο προγραμματισμό προσωπικού και μέσων από τους επιχειρησιακά εμπλεκόμενους φορείς για την λήψη μέτρων πρόληψης και ετοιμότητας.

2.3.3 Κατάσταση – Παραδοχές – Προϋποθέσεις- Παράμετροι Σχεδιασμού Κατάσταση

Οι δασικές πυρκαγιές είναι ένα φαινόμενο που εντάσσεται στην κατηγορία των φυσικών καταστροφών. Είναι δυνατόν να προκληθούν από φυσικά αίτια (π.χ. κεραυνοί) ή από ανθρώπινες δραστηριότητες, όπως καύση υπολειμμάτων καλλιέργειών πλησίον δασικών εκτάσεων κατά τους θερινούς μήνες, χρήση τροχού ή άλλου εργαλείου που δημιουργεί σπινθήρες, κλπ.

Στην Ελλάδα ο κίνδυνος εκδήλωσης Δασικής Πυρκαγιάς από ανθρώπινες δραστηριότητες έχει διαπιστωθεί στατιστικά ότι είναι μεγάλος. Τα ευαίσθητα στις πυρκαγιές δασικά οικοσυστήματα στη χώρα μας εντοπίζονται κυρίως στην παραλιακή, λοφώδη και υποορεινή περιοχή, όπου κυριαρχούν ενώσεις φρυγάνων, διαπλάσεις αείφυλλων πλατύφυλλων και πευκοδάση. Οι περιοχές αυτές με υψόμετρο 0-600 μ. αποδεδειγμένα θεωρούνται ζώνες σημείων έναρξης των περισσότερων δασικών πυρκαγιών. Όμως, δεν αποκλείεται η εμφάνισή τους και σε περιοχές με μεγαλύτερα υψόμετρα (ορεινός όγκος), σε χρονιές με ευνοϊκές καιρικές συνθήκες (καύσωνες, παρατεταμένη ξηρασία, κλπ) ή οφειλόμενες σε πτώσεις κεραυνών.

Οι δασικές πυρκαγιές με τη δημιουργία τοπίων καταστροφής επηρεάζουν αρνητικά την ανθρώπινη ψυχολογία, έχουν δυσμενείς επιπτώσεις στις ανθρώπινες δραστηριότητες, καταστρέφουν υποδομές και συμβάλλουν στην εκ των υστέρων δημιουργία καταστροφικών πλημμυρών με ταυτόχρονη παράσυρση των ορεινών εδαφών προκαλώντας σταδιακή ερημοποίηση των πληγέντων περιοχών.

Παραδοχές:

Οι δασικές πυρκαγιές δύναται να προκαλέσουν:

- Τραυματισμούς και απώλειες ανθρώπινων ζωών και αίσθημα ανασφάλειας του πολίτη.
- Άμεσες και έμμεσες οικονομικές απώλειες από καταστροφές στις περιουσίες των πολιτών, στον πρωτογενή τομέα (γεωργία, κτηνοτροφία), σε διάφορες υποδομές της χώρας (δίκτυα ηλεκτρισμού, τηλεπικοινωνιών κλπ.), καθώς και συνέπειες στον τουρισμό εν γένει.
- Διατάραξη οικολογικής ισορροπίας.

Προϋποθέσεις:

Προϋποθέσεις για την εφαρμογή του Γενικού και του παρόντος Σχεδίου Αντιμετώπισης Εκτάκτων Αναγκών εξαιτίας Δασικών Πυρκαγιών είναι οι ακόλουθες:

- Η αποσαφήνιση των ρόλων και των αρμοδιοτήτων όλων των εμπλεκόμενων φορέων πολιτικής προστασίας ανά δράση, με βάση το ισχύον θεσμικό πλαίσιο

- Η αναθεώρηση - επικαιροποίηση - εναρμόνιση σχεδίων πολιτικής προστασίας των εμπλεκόμενων φορέων σύμφωνα με το Γενικό Σχέδιο και σύνταξη ή επικαιροποίηση των αντίστοιχων μνημονίων ενεργειών.
- Ο προσδιορισμός του ανθρώπινου δυναμικού και των μέσων που δύνανται να διατεθούν σε Κεντρικό, Περιφερειακό και Τοπικό επίπεδο για την υποστήριξη του έργου του Π.Σ. και της αντιμετώπισης εκτάκτων αναγκών και διαχείρισης των συνεπειών εξαιτίας δασικών πυρκαγιών.
- Η εξασφάλιση ετοιμότητας όλων των επιχειρησιακά εμπλεκόμενων Φορέων σε κάθε στάδιο επιχειρήσεων.
- Η διασφάλιση της επικοινωνίας μεταξύ όλων των εμπλεκόμενων φορέων για την απρόσκοπτη ροή πληροφοριών.

Παράμετροι Σχεδιασμού:

Η ταυτόχρονη ύπαρξη επεισοδίων δασικών πυρκαγιών μεγάλης έκτασης. Με τον όρο δασικές πυρκαγιές μεγάλης έκτασης θεωρούνται τα επεισόδια αυτά, στα οποία δεν έχει περιορισθεί η πυρκαγιά στο αρχικό της στάδιο και λόγω των διαστάσεων που έχουν λάβει, για τη διαχείρισή τους, απαιτούνται πόροι που θα διατεθούν από όλα τα επίπεδα διοίκησης.

2.4 Ιδέα Επιχειρήσεων

Στο πλαίσιο του Γενικού Σχεδίου καθώς και του παρόντος Σχεδίου δρομολογούνται οι ακόλουθες κύριες δράσεις:

Α] Δράσεις αυξημένης ετοιμότητας εν όψει επαπειλούμενου κινδύνου για την εκδήλωση δασικών πυρκαγιών.

Β] Δράσεις υποστήριξης του πυροσβεστικού σώματος στο έργο της καταστολής δασικών πυρκαγιών.

Γ] Δράσεις αντιμετώπισης εκτάκτων αναγκών και άμεσης/βραχείας διαχείρισης των συνεπειών εξαιτίας δασικών πυρκαγιών.

Βασική αρχή εφαρμογής του Γενικού και του παρόντος Σχεδίου Αντιμετώπισης Εκτάκτων Αναγκών εξαιτίας Δασικών Πυρκαγιών είναι η συνεργασία όλων των εμπλεκόμενων Φορέων και η συντονισμένη δράση τους, όπως αυτή καθορίζεται από το ισχύον θεσμικό πλαίσιο. Οι εμπλεκόμενοι Φορείς ενεργοποιούνται σε κάθε Φάση του Συστήματος Κινητοποίησης Πολιτικής Προστασίας (συνήθης ετοιμότητα, αυξημένη ετοιμότητα, άμεση κινητοποίηση-επέμβαση, αποκατάσταση) σύμφωνα με τα διαγράμματα ροής πληροφοριών στο ΜΕΡΟΣ Χ του Γενικού και του Μέρους 6 του παρόντος σχεδίου.

ΜΕΡΟΣ 3. ΡΟΛΟΙ, ΑΡΜΟΔΙΟΤΗΤΕΣ ΚΑΙ ΚΥΡΙΕΣ ΔΡΑΣΕΙΣ ΤΩΝ ΔΗΜΩΝ, ΓΙΑ ΤΗΝ ΑΝΤΙΜΕΤΩΠΙΣΗ ΚΙΝΔΥΝΩΝ ΕΞ ΑΙΤΙΑΣ ΔΑΣΙΚΩΝ ΠΥΡΚΑΓΙΩΝ

Οι Δήμοι, οι Περιφέρειες και οι Αποκεντρωμένες Διοικήσεις, ως φορείς πολιτικής προστασίας (αρθ. 3 του Ν.3013/2002 όπως ισχύει), μετά την εκδήλωση δασικών πυρκαγιών κινητοποιούνται και δρομολογούν δράσεις εντός της χωρικής αρμοδιότητάς τους που αποβλέπουν στην εκπλήρωση του σκοπού της πολιτικής προστασίας που συνδέεται κατά κύριο λόγο με την προστασία της ζωής και της περιουσίας των πολιτών από καταστροφές, στη διαχείριση των συνεπειών σε υποδομές αρμοδιότητάς τους, καθώς και την υποστήριξη του έργου του Πυροσβεστικού Σώματος στην καταστολή των δασικών πυρκαγιών που διενεργείται υπό την ευθύνη, τον έλεγχο και τον συντονισμό του.

Οι δράσεις πολιτικής προστασίας των ανωτέρω φορέων Τοπικής Αυτοδιοίκησης στην αντιμετώπιση εκτάκτων αναγκών και την άμεση/βραχεία διαχείριση των συνεπειών, καθώς και την υποστήριξη του έργου του Πυροσβεστικού Σώματος στην καταστολή των δασικών πυρκαγιών, θεσμικά απορρέουν κατά κύριο λόγο από το Ν. 3013/2002 (όπως αυτός έχει τροποποιηθεί και ισχύει), καθώς και το νέο πλαίσιο της Αυτοδιοίκησης – Πρόγραμμα Καλλικράτης (Ν. 3852/2010, όπως έχει τροποποιηθεί και ισχύει), σύμφωνα με τα οποία τους έχουν αποδοθεί σημαντικές αρμοδιότητες για την πρόληψη, ετοιμότητα, αντιμετώπιση και αποκατάσταση των καταστροφών. Είναι δεδομένο ότι το ανωτέρω θεσμικό πλαίσιο αποτελεί τη βάση για την υλοποίηση σειράς δράσεων που δρομολογούνται από τους φορείς Τοπικής Αυτοδιοίκησης για την αντιμετώπιση κινδύνων από την εκδήλωση δασικών πυρκαγιών και δεν είναι περιοριστικό όσον αφορά το εύρος των δράσεων αυτών, οι οποίες δύναται να διαφοροποιούνται σε κάθε συμβάν, ανάλογα με την ένταση και την έκταση της καταστροφής, το προσωπικό και τα μέσα που είναι άμεσα διαθέσιμα, τις ιδιαιτερότητες της περιοχής εκδήλωσής του (νησιωτικός χώρος, κλπ), τον αριθμό των πληγέντων, κλπ.

Διευκρινίζεται ότι για το σκοπό σύνταξης του παρόντος σχεδίου, δράσεις και έργα πρόληψης, όπως η εκτέλεση έργων και εργασιών αντιπυρικής προστασίας σε δάση και δασικές εκτάσεις, η απομάκρυνση μέρους ή του συνόλου της βλάστησης γύρω από υποδομές και περιοχές ιδιαίτερης αξίας, κλπ., δεν αποτελούν αντικείμενο του Γενικού και του παρόντος σχεδίου και δεν συμπεριλαμβάνονται σε αυτά.

Στα Μέρη V, VI και VII του Γενικού Σχεδίου αναφέρονται οι αρμοδιότητες, οι κύριες δράσεις και τα μέτρα που δρομολογούνται από τους Δήμους, τις Περιφέρειες και της Αποκεντρωμένες Διοικήσεις της χώρας αντίστοιχα, βάσει του ισχύοντος θεσμικού πλαισίου, για την αντιμετώπιση κινδύνων από την εκδήλωση δασικών πυρκαγιών.

Τέλος στο Μέρος 4 του παρόντος σχεδίου αναφέρονται οι αρμοδιότητες, οι κύριες δράσεις και τα μέτρα που δρομολογούνται από το Δήμο Σύρου - Ερμούπολη, βάσει του ισχύοντος θεσμικού πλαισίου, για την αντιμετώπιση κινδύνων από την εκδήλωση δασικών πυρκαγιών.

3.1 Προπαρασκευαστικές δράσεις των Δήμων

Τα προπαρασκευαστικά μέτρα και δράσεις πολιτικής προστασίας που συμβάλλουν στην ετοιμότητα του ανθρώπινου δυναμικού και των μέσων που διαθέτουν οι Δήμοι για την αντιμετώπιση εκτάκτων αναγκών και την άμεση/βραχεία διαχείριση των συνεπειών από την εκδήλωση δασικών πυρκαγιών, καθώς και την υποστήριξη του έργου του Πυροσβεστικού Σώματος για τον έλεγχο και την καταστολή τους, δρομολογούνται με εντολή Δημάρχων και προσδιορίζονται θεματικά στις παρακάτω ενότητες:

- Ορισμός υπευθύνων του Γραφείου Πολιτικής Προστασίας του Δήμου.
- Σύνταξη ή επικαιροποίηση του Σχεδίου Αντιμετώπισης Εκτάκτων Αναγκών εξ αιτίας Δασικών Πυρκαγιών του Δήμου, με βάση τις οδηγίες σχεδίασης της παραγράφου 15.2 του

Γενικού Σχεδίου.

- Σύνταξη ή επικαιροποίηση των μνημονίων ενεργειών για την αντιμετώπιση εκτάκτων αναγκών εξ Αιτίας Δασικών Πυρκαγιών, από τα Γραφεία Πολιτικής Προστασίας των Δήμων, βάσει των δράσεων που προβλέπονται Σχέδιο Αντιμετώπισης Εκτάκτων Αναγκών εξ Αιτίας Δασικών Πυρκαγιών του Δήμου. Το ανωτέρω μνημόνιο ενεργειών προσαρτάται στο Σχέδιο Αντιμετώπισης Εκτάκτων Αναγκών εξ Αιτίας Δασικών Πυρκαγιών του Δήμου και αποτελεί αναπόσπαστο μέρος του (παράγραφος 15.2 του Γενικού Σχεδίου). Μετά τη σύνταξη ή επικαιροποίηση των ανωτέρω μνημονίων ενεργειών, κρίνεται σκόπιμο για λόγους άμεσης κινητοποίησης να κοινοποιούνται στις Διοικήσεις των Πυροσβεστικών Υπηρεσιών και των υπηρεσιών της ΕΛ.ΑΣ. σε επίπεδο Δήμου. Συμπληρωματικά προς τα ανωτέρω το Γραφείο Πολιτικής Προστασίας του Δήμου, στο πλαίσιο εφαρμογής του Άρθρου 82 του Ν. 3852/2010, σε συνεργασία με τους Προέδρους Τοπικών Κοινοτήτων τηρεί κατάλογο των μέσων και του ανθρώπινου δυναμικού που μπορεί να συμβάλει στην αντιμετώπιση δασικών πυρκαγιών σε επίπεδο Τοπικής Κοινότητας.
- Συντήρηση εξοπλισμού και μέσων που θα χρησιμοποιηθούν για την υποστήριξη του έργου της καταστολής των δασικών πυρκαγιών που διενεργείται με ευθύνη του Π.Σ., καθώς και για την αντιμετώπιση εκτάκτων αναγκών και την άμεση/βραχεία διαχείριση των συνεπειών λόγω δασικών πυρκαγιών.
- Κατάρτιση μνημονίων συνεργασίας με ιδιωτικούς φορείς για την εξασφάλιση επιπλέον πόρων προς ενίσχυση του έργου τους στην αντιμετώπιση εκτάκτων αναγκών και τη διαχείριση των συνεπειών λόγω δασικών πυρκαγιών, καθώς και στην υποστήριξη του έργου του Πυροσβεστικού Σώματος για τον έλεγχο και την καταστολή τους, σύμφωνα με το ΜΕΡΟΣ ΙΧ του Γενικού Σχεδίου.
- Ενημέρωση του κοινού για τη λήψη μέτρων πρόληψης και αυτοπροστασίας από κινδύνους που προέρχονται από δασικές πυρκαγιές.
- Σύσταση και συγκρότηση επιτροπών καταγραφής ζημιών για την χορήγηση οικονομικής ενίσχυσης σε όσους περιέρχονται σε κατάσταση ανάγκης συνεπεία δασικών πυρκαγιών (προνοιακό επίδομα).
- Εγκατάσταση και συντήρηση πυροσβεστικών υδροστομιών για κατάσβεση πυρκαγιάς ή πλήρωση πυροσβεστικών οχημάτων, στο πλαίσιο λειτουργίας Δ.Ε.Υ.Α.
- Προπαρασκευαστική σύγκληση των Συντονιστικών Τοπικών Οργάνων (ΣΤΟ) με ευθύνη των Δημάρχων, σύμφωνα με τα προβλεπόμενα στην παράγραφο 3.2 του παρόντος.
- Συμμετοχή στα Συντονιστικά Όργανα Πολιτικής Προστασίας των Περιφερειακών Ενοτήτων (ΣΟΠΠ), εφόσον προσκληθεί, για την επίλυση ζητημάτων συνεργασίας μεταξύ των εμπλεκόμενων φορέων στην αντιμετώπιση εκτάκτων αναγκών λόγω δασικών πυρκαγιών.
- Διενέργεια ασκήσεων Πολιτικής Προστασίας για την εκπαίδευση του προσωπικού και την αξιολόγηση της επιχειρησιακής ετοιμότητας των υπηρεσιών του Δήμου έναντι δασικών πυρκαγιών, σύμφωνα με τις κατευθυντήριες οδηγίες της ΓΓΠΠ (παράγραφος 13.2.1 του παρόντος).

Οι ανωτέρω δράσεις πολιτικής προστασίας έχουν ως στόχο την προετοιμασία του μηχανισμού πολιτικής προστασίας για την αντιμετώπιση εκτάκτων αναγκών και την άμεση/βραχεία διαχείριση των συνεπειών λόγω δασικών πυρκαγιών, καθώς και την υποστήριξη του έργου του Πυροσβεστικού Σώματος για τον έλεγχο και την καταστολή τους.

Τέλος, οι Δήμοι στην περιοχή των οποίων ιδρύονται Εθελοντικές Πυροσβεστικές Υπηρεσίες του Ν.4029/2011 εφαρμόζουν τα προβλεπόμενα στο άρθρο 29 του Ν.4029/2011, όπως αυτό έχει τροποποιηθεί και ισχύει.

3.2 Προπαρασκευαστική σύγκληση Συντονιστικών Τοπικών Οργάνων των Δήμων (Σ.Τ.Ο.) για την ετοιμότητα αντιμετώπισης κινδύνων από την εκδήλωση δασικών πυρκαγιών

Με σκοπό την εξέταση της πορείας υλοποίησης των προπαρασκευαστικών μέτρων και δράσεων που συμβάλλουν στην προετοιμασία των Δήμων στην αντιμετώπιση κινδύνων που προέρχονται από την εκδήλωση δασικών πυρκαγιών, συγκαλούνται ετησίως και πριν την έναρξη της αντιπυρικής περιόδου τα Συντονιστικά Τοπικά Όργανα (ΣΤΟ). Στις συνεδριάσεις αυτές θα εξετάζονται θέματα σχετικά με:

- την ετοιμότητα του δυναμικού και μέσων για διάθεση προς υποβοήθηση του έργου του Πυροσβεστικού Σώματος στην καταστολή δασικών πυρκαγιών, στο πλαίσιο εφαρμογής του Γενικού Σχεδίου Αντιμετώπισης Εκτάκτων Αναγκών Εξαιτίας Δασικών Πυρκαγιών,
- τα μέτρα πρόληψης και ετοιμότητας κατά τις ημέρες υψηλής επικινδυνότητας βάσει του Χάρτη Πρόβλεψης Κινδύνου Πυρκαγιάς, που εκδίδεται καθημερινά κατά τη διάρκεια της αντιπυρικής περιόδου από τη Γενική Γραμματεία Πολιτικής Προστασίας,
- τη διασφάλιση της επικοινωνίας μεταξύ όλων των εμπλεκόμενων υπηρεσιών και οργάνων σε επίπεδο Δήμου για την απρόσκοπτη ροή πληροφοριών,
- το συντονισμό σε τοπικό επίπεδο της αντιμετώπισης εκτάκτων αναγκών και διαχείρισης των συνεπειών που προκαλούνται από τις δασικές πυρκαγιές, στο πλαίσιο εφαρμογής του Γενικού Σχεδίου Αντιμετώπισης Εκτάκτων Αναγκών Εξαιτίας Δασικών Πυρκαγιών,
- τον σχεδιασμό υλοποίησης της δράσης της οργανωμένης απομάκρυνσης πολιτών, κατ' εφαρμογή του άρθρου 6, παρ. 5στ' του Ν. 3013/2002 (όπως αυτό τροποποιήθηκε και ισχύει βάσει της παρ. 2 του άρθ. 18 του Ν. 3613/2007 (ΦΕΚ 263/Α'/2007) και του άρθ. 108 του Ν. 4249/2014), σύμφωνα με τις κατευθυντήριες οδηγίες της Δ/νσης Σχεδιασμού & Αντιμετώπισης Εκτάκτων Αναγκών της ΓΓΠΠ για την οργανωμένη απομάκρυνση πολιτών για λόγους προστασίας από εξελισσόμενη ή επικείμενη καταστροφή εξ αιτίας δασικών πυρκαγιών (Μέρος 7 και παράρτημα Β2 του παρόντος σχεδίου),
- την αξιοποίηση των Εθελοντικών Οργανώσεων Πολιτικής Προστασίας που δραστηριοποιούνται σε επίπεδο Δήμου σε δράσεις επιτήρησης δασών κατά τη διάρκεια της αντιπυρικής περιόδου, καθώς και κάθε άλλο θέμα που κρίνεται απαραίτητο για την αντιμετώπιση κινδύνων που προέρχονται από την εκδήλωση δασικών πυρκαγιών.

Επίσης, στις ανωτέρω συνεδριάσεις δύναται να εξετάζονται και επιμέρους θέματα που συνδέονται με έργα και δράσεις πρόληψης και αντιπυρικής προστασίας, όπως:

- η εκτέλεση προγραμμάτων προληπτικού καθαρισμού της βλάστησης για τη μείωση του κινδύνου, σε περιοχές ιδιαίτερης προστασίας (άλση, πάρκα, κατασκηνώσεις, κλπ) αρμοδιότητάς τους,
- η απομάκρυνση των υπολειμμάτων καθαρισμού της βλάστησης που ενεργείται για τους ίδιους λόγους από ιδιοκτήτες σε περιβάλλοντες χώρους κατοικιών και οικοπεδικές εκτάσεις (Πυρ. Διάταξη 4/2012, Ν. 3852/2010, αρθ.94 παρ.1), εντός των διοικητικών τους ορίων,
- η εκτέλεση έργων και εργασιών προληπτικού καθαρισμού της βλάστησης από τους Δήμους καθ' υπόδειξη και συνεργασία με τις κατά τόπους αρμόδιες Δασικές Υπηρεσίες κυρίως στη ζώνη μίξης δασών - πόλεων και οικισμών για λόγους αντιπυρικής προστασίας των πολεοδομικών τους συγκροτημάτων.

Στα Σ.Τ.Ο. θα πρέπει να καλούνται και εκπρόσωποι της οικείας ΔΕΥΑ (Δημοτική Επιχείρηση Ύδρευσης και Αποχέτευσης), προκειμένου να ενημερώσουν σχετικά με την εγκατάσταση και

συντήρηση πυροσβεστικών υδροστομιών σε περιοχές αρμοδιότητάς τους.

Στην συνέχεια, οι αποφάσεις και τα πρακτικά των Σ.Τ.Ο. διαβιβάζονται, με ευθύνη των γραμματέων των Σ.Τ.Ο., στα Γραφεία Πολιτικής Προστασίας των Δήμων, στους εκπροσωπούμενους στα Σ.Ο.Π.Π. φορείς, στη Δ/νση Πολιτικής Προστασίας της οικείας Περιφέρειας και στη Δ/νση Πολιτικής Προστασίας της οικείας Αποκεντρωμένης Διοίκησης, για την ενημέρωση του Περιφερειάρχη και του Συντονιστή Αποκεντρωμένης Διοίκησης, αντίστοιχα, στο πλαίσιο της αμοιβαίας συνεργασίας και διαλειτουργικότητας μεταξύ των φορέων Τοπικής Αυτοδιοίκησης.

Οι Δήμαρχοι, βάσει των πρακτικών του οικείου Συντονιστικού Τοπικού Οργάνου Πολιτικής Προστασίας (Σ.Τ.Ο.) του Δήμου, θα προχωρήσουν στην ιεράρχηση και δρομολόγηση, κατά το μέρος που τους αφορά, των μέτρων, έργων και δράσεων που προτάθηκαν στα ανωτέρω Συντονιστικά Όργανα.

Τα γραφεία Πολιτικής Προστασίας των Δήμων, μετά τη λήψη των πρακτικών των οικείων Συντονιστικών Τοπικών Οργάνων (Σ.Τ.Ο.) των Δήμων και με βάση τα μέτρα, έργα και δράσεις που προτάθηκαν στα ανωτέρω Συντονιστικά Όργανα, θα προχωρήσουν στη διαμόρφωση του τελικού σχεδιασμού του Δήμου για πρόληψη και ετοιμότητα για την αντιμετώπιση κινδύνων που προέρχονται από την εκδήλωση δασικών πυρκαγιών, σύμφωνα με τις υποδείξεις των οικείων Δημάρχων.

Οι εκπροσωπούμενοι στα Σ.Τ.Ο. φορείς, βάσει των πρακτικών του οικείου Συντονιστικού Τοπικού Οργάνου (Σ.Τ.Ο.) του Δήμου, θα προχωρήσουν στη δρομολόγηση, κατά το μέρος που τους αφορά, των μέτρων, έργων και δράσεων που γνωστοποίησαν ότι θα υλοποιήσουν στα ανωτέρω Συντονιστικά Όργανα.

Επισημαίνεται ότι μετά την έκδοση της Υπουργικής Απόφασης ρύθμισης λειτουργίας των Συντονιστικών Οργάνων Πολιτικής Προστασίας (Σ.Ο.Π.Π.) των Περιφερειακών Ενοτήτων των Περιφερειών της Χώρας, η Δ/νση Σχεδιασμού και Αντιμετώπισης Εκτάκτων Αναγκών της Γ.Γ.Π.Π., με στόχο τη δημιουργία ενός ολοκληρωμένου και διαλειτουργικού κανονιστικού πλαισίου δράσης όλων των συντονιστικών οργάνων πολιτικής προστασίας τόσο σε επίπεδο Περιφέρειας όσο και σε επίπεδο Δήμου, συνέταξε υπόδειγμα Κανονισμού Λειτουργίας των Συντονιστικών Τοπικών Οργάνων Πολιτικής Προστασίας των Δήμων της Χώρας (Σ.Τ.Ο), προκειμένου να χρησιμοποιηθεί ως πρότυπο για τη σύνταξη των Κανονισμών Λειτουργίας των Συντονιστικών Τοπικών Οργάνων των Δήμων.

Στο πλαίσιο αυτό η Γ.Γ.Π.Π. εξέδωσε το 9032/14-12-2016 έγγραφό της με το οποίο καλούσε τους Δημάρχους όπως με σχετική εντολή τους προς τα οικεία Γραφεία Πολιτικής Προστασίας, να συντάξουν τους Κανονισμούς Λειτουργίας των οικείων Συντονιστικών Τοπικών Οργάνων, σύμφωνα με το ανωτέρω υπόδειγμα, λαμβάνοντας υπόψη τις αποφάσεις συγκρότησης των αντίστοιχων Σ.Τ.Ο., καθώς και τις τοπικές ιδιαιτερότητες (νησιωτικότητα, κλπ).

3.3 Δράσεις αυξημένης ετοιμότητας των Δήμων για τις περιοχές που το επόμενο 24-ωρο είναι μεγάλη η επικινδυνότητα εκδήλωσης και εξάπλωσης δασικών πυρκαγιών

Η κατάσταση ετοιμότητας πολιτικής προστασίας λόγω τεκμηριωμένου κινδύνου ορίζεται με το άρθρο 2, παρ. 4α του Ν. 3013/2002. Ειδικότερα, για τις περιοχές που το επόμενο 24-ωρο είναι μεγάλη η επικινδυνότητα εκδήλωσης και εξάπλωσης δασικών πυρκαγιών σύμφωνα με το Χάρτη Πρόβλεψης Κινδύνου Πυρκαγιάς που εκδίδει η Γ.Γ.Π.Π., η αυξημένη ετοιμότητα των Δήμων αφορά κατά κύριο λόγο τις παρακάτω δράσεις:

- Υποστήριξη στο έργο του ΠΣ για τη λήψη μέτρων αυξημένης επιτήρησης σε δάση και δασικές εκτάσεις για τον έγκαιρο εντοπισμό δασικών πυρκαγιών.
- Ενημέρωση του κοινού σε τοπικό επίπεδο, βάσει των δελτίων τύπου που εκδίδονται από

τη Γενική Γραμματεία Πολιτικής Προστασίας, για τις περιοχές που η πρόβλεψη του κινδύνου εκτιμάται από πολύ υψηλή (κατηγορία 4) έως κατάσταση συναγερμού (κατηγορία 5) με στόχο την αποφυγή ενεργειών που μπορεί να προκαλέσουν πυρκαγιά από αμέλεια.

- Λήψη μέτρων για την αποφυγή πρόκλησης πυρκαγιάς σε χώρους ανεξέλεγκτης εναπόθεσης αστικών απορριμμάτων, σύμφωνα με τα προβλεπόμενα στην Πυροσβεστική Διάταξη 9^Α/2005.
- Συμβολή στην ενημέρωση σε τοπικό επίπεδο, των αγροτών, κτηνοτρόφων και μελισσοκόμων για τον πολύ υψηλό κίνδυνο πυρκαγιάς, με σχετικές ανακοινώσεις, προς αποφυγή ενεργειών πρόκλησης πυρκαγιάς από αμέλεια οφειλόμενη σε εργασίες στην ύπαιθρο.
- Ετοιμότητα του προσωπικού και των μέσων των Δήμων προκειμένου να υποστηρίξουν άμεσα το έργο του Πυροσβεστικού Σώματος στην καταστολή δασικών πυρκαγιών.
- Ετοιμότητα του προσωπικού και των μέσων των Δήμων για την άμεση αντιμετώπιση εκτάκτων αναγκών και διαχείριση των συνεπειών λόγω δασικών πυρκαγιών.

3.4 Δράσεις των Δήμων στην αντιμετώπιση κινδύνων λόγω δασικών πυρκαγιών μετά την εκδήλωσή τους

Οι Δήμαρχοι, ως Αποκεντρωμένα Όργανα Πολιτικής Προστασίας και στο πλαίσιο του θεσμικού τους ρόλου, όταν ενημερωθούν για την εκδήλωση της δασικής πυρκαγιάς από τις αρμόδιες οργανικές μονάδες Πολιτικής Προστασίας των Δήμων και αναλόγως της εξέλιξής της, δρομολογούν δράσεις για την υποστήριξη του έργου του Πυροσβεστικού Σώματος για τον έλεγχο και την καταστολή της και για την αντιμετώπιση εκτάκτων αναγκών και την άμεση/βραχεία διαχείριση των συνεπειών, σε συνεργασία με τον οικείο Περιφερειάρχη ή αρμόδιο Αντιπεριφερειάρχη, στα διοικητικά όρια του οποίου εξελίσσεται η πυρκαγιά.

Ειδικότερα, οι Δήμαρχοι κινητοποιούν δια των οργανικών μονάδων Πολιτικής Προστασίας των Δήμων, το επιχειρησιακά εμπλεκόμενο δυναμικό και τα μέσα πολιτικής προστασίας του Δήμου, προκειμένου να δρομολογήσουν δράσεις που συνδέονται με:

- την εξασφάλιση της επικοινωνίας με τους λοιπούς επιχειρησιακά εμπλεκόμενους φορείς (Π.Σ., ΕΛ.ΑΣ, κλπ.),
- την περαιτέρω συλλογή πληροφοριών σχετικά με την εξέλιξη του καταστροφικού φαινομένου και τις επηρεαζόμενες περιοχές εντός των διοικητικών ορίων του Δήμου σε επικοινωνία με τις κατά τόπους υπηρεσίες της ΕΛ.ΑΣ., του Π.Σ. και του Ε.Κ.Α.Β.,
- την υποστήριξη του έργου της καταστολής των δασικών πυρκαγιών που διενεργείται με ευθύνη του Π.Σ., με την διάθεση μέσων που διαθέτει ο Δήμος (υδροφόρα οχήματα, μηχανήματα έργων, κλπ.). Νοείται ότι αιτήματα του Π.Σ. για υποστήριξη του έργου του, που αρχικά υποβάλλονται τηλεφωνικά, θα πρέπει να ακολουθούνται με την αποστολή σχετικού εγγράφου.
- την ενημέρωση του Περιφερειάρχη και του αρμόδιου Αντιπεριφερειάρχη, στο πλαίσιο συντονισμού και ιεράρχησης δράσεων πολιτικής προστασίας στην αντιμετώπιση εκτάκτων αναγκών και την άμεση/βραχεία διαχείριση των συνεπειών.
- τη λήψη απόφασης για την οργανωμένη - προληπτική απομάκρυνση πολιτών, κατόπιν σχετικής εισήγησης από τον εκάστοτε Επικεφαλής Αξιωματικό του Πυροσβεστικού Σώματος, ο οποίος ενεργεί σε τοπικό επίπεδο ως συντονιστής του πυροσβεστικού έργου, καθώς και την κάλυψη των στοιχειωδών αναγκών των πολιτών που έχουν προληπτικά απομακρυνθεί με οργανωμένο τρόπο σε ασφαλή χώρο,
- την εκτέλεση της απόφασης για την οργανωμένη - προληπτική απομάκρυνση πολιτών, στις

περιπτώσεις που η απόφαση, κατόπιν σχετικής εισήγησης από τον εκάστοτε Επικεφαλής Αξιωματικό του Πυροσβεστικού Σώματος, λαμβάνεται από τον Γενικό Γραμματέα Πολιτικής Προστασίας ή το Συντονιστή της οικείας Αποκεντρωμένης Διοίκησης ή τον οικείο Περιφερειάρχη σύμφωνα με το άρθρο 108 του Ν. 4249/2012,

- την ενεργοποίηση εφόσον συντρέχουν λόγοι, των μνημονίων συνεργασίας με ιδιωτικούς φορείς για την εξασφάλιση επιπλέον πόρων στην αντιμετώπιση εκτάκτων αναγκών και τη διαχείριση των συνεπειών λόγω δασικών πυρκαγιών, καθώς και την υποστήριξη του έργου του Πυροσβεστικού Σώματος για τον έλεγχο και την καταστολή τους κατόπιν σχετικού αιτήματος του ΠΣ απευθείας ή μέσω του ΚΕΠΠ/ΕΣΚΕ, σύμφωνα με το ΜΕΡΟΣ ΙΧ του Γενικού Σχεδίου,
- την ενημέρωση του ΚΕΠΠ/ΕΣΚΕ σχετικά με την εξέλιξη των δράσεων του Δήμου για την αντιμετώπιση εκτάκτων αναγκών και τη διαχείριση των συνεπειών λόγω δασικών πυρκαγιών, καθώς και για την υποστήριξη του έργου του Πυροσβεστικού Σώματος για τον έλεγχο και την καταστολή τους,
- την υποβολή αιτήματος συνδρομής με υλικά και μέσα προς ενίσχυση του έργου του Δήμου στην αντιμετώπιση εκτάκτων αναγκών και διαχείριση των συνεπειών από την εκδήλωση δασικών πυρκαγιών, προς την Δ/ση Πολιτικής Προστασίας της οικείας Περιφέρειας. Ειδικότερα, όταν το αίτημα συνδρομής αφορά φορείς της κεντρικής διοίκησης (Υπουργείο Εθνικής Άμυνας, Υπουργείο Υγείας, κλπ) αυτό δρομολογείται δια του ΚΕΠΠ/ΕΣΚΕ.
- την υποβολή αιτήματος προς τον Περιφερειάρχη ή τον Συντονιστή Αποκεντρωμένης Διοίκησης για την κήρυξη του Δήμου ή περιοχών αυτού σε κατάσταση έκτακτης ανάγκης Πολιτικής Προστασίας,
- την ενημέρωση κοινού για δράσεις πολιτικής προστασίας που δρομολογούνται από το Δήμο για την αντιμετώπιση εκτάκτων αναγκών και την άμεση/βραχεία διαχείριση των συνεπειών, καθώς και για τη λήψη μέτρων αυτοπροστασίας. Νοείται ότι η επίσημη ενημέρωση του κοινού σχετικά με θέματα που αφορούν τον έλεγχο και την καταστολή των δασικών πυρκαγιών, καθώς και των επιχειρήσεων έρευνας και διάσωσης λόγω δασικών πυρκαγιών αποτελεί αρμοδιότητα του Αρχηγείου του Π.Σ.,
- τη σύγκληση του Σ.Τ.Ο., εφόσον κρίνεται αναγκαίο για την υποβοήθηση του έργου του Δημάρχου, σύμφωνα με την παράγραφο 3.6 του παρόντος,
- την ενεργοποίηση εθελοντικών οργανώσεων πολιτικής προστασίας που δραστηριοποιούνται στο Δήμο για υποστηρικτικές δράσεις στο έργο του Δήμου και
- ό,τι άλλο κρίνεται απαραίτητο για την αντιμετώπιση εκτάκτων αναγκών λόγω δασικών πυρκαγιών, στο πλαίσιο των αρμοδιοτήτων τους.

3.5 Δράσεις των Δήμων στην άμεση/βραχεία διαχείριση συνεπειών

Η άμεση/βραχεία διαχείριση συνεπειών από τους Δήμους συνδέεται με δράσεις που αφορούν:

- την γνωστοποίηση μέσω ανακοινώσεων ή δελτίων τύπου στα τοπικά μέσα ενημέρωσης και μέσα κοινωνικής δικτύωσης, για τη λειτουργία τηλεφωνικής γραμμής στην οποία μπορούν να απευθύνονται οι πολίτες που οι ιδιοκτησίες τους έχουν πληγεί και χρειάζονται άμεση προσωρινή διαμονή,
- την παροχή βοήθειας στους πληγέντες - προσωρινή διαμονή των πολιτών που λόγω καταστροφής η παραμονή στις κατοικίες τους έχει καταστεί αδύνατη, σε συνεργασία με την οικεία Περιφέρεια,
- τη δρομολόγηση δράσεων για τον έλεγχο υποδομών και τεχνικών έργων αρμοδιότητάς τους για τη διαπίστωση ζημιών,

- τη συγκρότηση επιτροπών για την καταγραφή και εκτίμηση ζημιών σε κατοικίες, προκειμένου να χορηγηθούν οι προβλεπόμενες οικονομικές ενισχύσεις για την κάλυψη των πρώτων αναγκών του Δήμων στην άμεση/βραχεία διαχείριση συνεπειών, για επισκευές κύριας οικίας ή αντικατάσταση οικοσκευής (ΚΥΑ 33862/6-05-2019 - ΦΕΚ 1669/Β'/2019),
- την αποστολή στην Περιφέρεια καταλόγου των αυτοψιών των πληγέντων κτιρίων για την υποβολή αιτήματος οριοθέτησης της πληγείσας περιοχής και χορήγησης στεγαστικής συνδρομής,
- την ενημέρωση του Συντονιστή Αποκεντρωμένης Διοίκησης, στο πλαίσιο συντονισμού και ιεράρχησης δράσεων πολιτικής προστασίας στην αντιμετώπιση εκτάκτων αναγκών και την άμεση/βραχεία διαχείριση των συνεπειών,
- ό,τι άλλο κρίνεται απαραίτητο για την άμεση/βραχεία διαχείριση των συνεπειών λόγω δασικών πυρκαγιών, στο πλαίσιο των αρμοδιοτήτων τους.

Νοείται ότι η περαιτέρω μεσοπρόθεσμη και μακροπρόθεσμη διαχείριση των συνεπειών, που έχει ως αντικείμενο τη λεπτομερή καταγραφή της έκτασης των ζημιών, τη χορήγηση δανείων και ενισχύσεων σε πληγέντες, κλπ., δρομολογείται από ειδικότερες νομοθεσίες, καθώς και κυβερνητικές αποφάσεις, όπου αυτό κρίνεται απαραίτητο.

3.6 Σύγκληση Συντονιστικών Τοπικών Οργάνων των Δήμων (Σ.Τ.Ο.) μετά την εκδήλωση δασικής πυρκαγιάς, για την αντιμετώπιση εκτάκτων αναγκών και την άμεση/βραχεία διαχείριση των συνεπειών

Μετά την εκδήλωση δασικής πυρκαγιάς, με βάση την ενημέρωση για την αναμενόμενη πορεία εξέλιξης του καταστροφικού φαινομένου από τον εκάστοτε Επικεφαλής Αξιωματικό του Πυροσβεστικού Σώματος, ο οποίος ενεργεί σε τοπικό επίπεδο ως συντονιστής του πυροσβεστικού έργου, οι Δήμαρχοι δύναται προς υποβοήθηση του έργου τους να συγκαλούν τα Συντονιστικά Τοπικά Όργανα (Σ.Τ.Ο.) με σκοπό τον καλύτερο συντονισμό των φορέων που εμπλέκονται σε επίπεδο Δήμου σε δράσεις υποστήριξης του έργου του Πυροσβεστικού Σώματος για τον έλεγχο και την καταστολή των δασικών πυρκαγιών, καθώς και σε δράσεις πολιτικής προστασίας για την αντιμετώπιση εκτάκτων αναγκών και την άμεση/βραχεία διαχείριση των συνεπειών. Ειδικότερα, στα ανωτέρω Σ.Τ.Ο. των Δήμων κρίνεται σκόπιμο να εξετάζονται πρωτίστως θέματα σχετικά:

- με την παροχή στοιχείων από όλους τους αρμόδιους συμμετέχοντες φορείς για την πορεία εξέλιξης του καταστροφικού φαινομένου καθώς για τις συνέπειες του, κατά το μέρος που τους αφορά και εμπλέκονται,
- με την αμοιβαία ενημέρωση για την διαθεσιμότητα δυναμικού και μέσων των φορέων που εκπροσωπούνται σ' αυτό για την υλοποίηση των δράσεων και μέτρων πολιτικής προστασίας για την αντιμετώπιση εκτάκτων αναγκών και την άμεση/βραχεία διαχείριση των συνεπειών, καθώς και για την υποστήριξη του έργου του Πυροσβεστικού Σώματος για τον έλεγχο και την καταστολή των δασικών πυρκαγιών,
- με την διάθεση μέσων με βάση την ιεράρχηση που προτείνεται από το Π.Σ. για την υποστήριξη του έργου της καταστολής των δασικών πυρκαγιών,
- με την διάθεση προσωπικού και μέσων για την αντιμετώπιση εκτάκτων αναγκών και την άμεση/βραχεία διαχείριση των συνεπειών, σε επίπεδο Δήμου, με βάση τις ανάγκες, όπως αυτές καταγράφονται και ιεραρχούνται από τους συμμετέχοντες στο Σ.Τ.Ο.,
- με τη συνδρομή των συμμετεχόντων φορέων στο Σ.Τ.Ο., εφόσον αποφασιστεί από τον

Δήμαρχο η εφαρμογή του μέτρου της οργανωμένης προληπτικής απομάκρυνσης πολιτών από εξελισσόμενη ή επικείμενη καταστροφή εξ αιτίας δασικών πυρκαγιών, σύμφωνα με τα αναφερόμενα στο ΜΕΡΟΣ 7 του παρόντος,

- με τη συνδρομή των συμμετεχόντων φορέων στο Σ.Τ.Ο. στην παροχή βοήθειας στους πληγέντες,
- με ζητήματα που συνδέονται με προσωρινή διαμονή των πολιτών που λόγω της καταστροφής η παραμονή στις κατοικίες τους έχει καταστεί αδύνατη,
- με την ενεργοποίηση εθελοντικών οργανώσεων πολιτικής προστασίας που δραστηριοποιούνται στο Δήμο για υποστηρικτικές δράσεις στο έργο του Δήμου,
- με ζητήματα που συνδέονται με την επικοινωνία και την ροή πληροφοριών μεταξύ των εμπλεκόμενων φορέων,
- ό,τι άλλο κρίνεται απαραίτητο για την αντιμετώπιση εκτάκτων αναγκών και την άμεση/βραχεία διαχείριση των συνεπειών λόγω δασικών πυρκαγιών.

ΜΕΡΟΣ 4. ΣΥΣΤΗΜΑ ΚΙΝΗΤΟΠΟΙΗΣΗΣ ΠΟΛΙΤΙΚΗΣ ΠΡΟΣΤΑΣΙΑΣ ΤΟΥ ΔΗΜΟΥ ΣΥΡΟΥ - ΕΡΜΟΥΠΟΛΗΣ

4.1 Προπαρασκευαστικές δράσεις του Δήμου Σύρου - Ερμούπολης

Τα προπαρασκευαστικά μέτρα και δράσεις πολιτικής προστασίας που συμβάλλουν στην ετοιμότητα του ανθρώπινου δυναμικού και των μέσων που διαθέτει ο Δήμος Σύρου – Ερμούπολης, για την αντιμετώπιση εκτάκτων αναγκών και την άμεση/βραχεία διαχείριση των συνεπειών από την εκδήλωση δασικών πυρκαγιών, καθώς και την υποστήριξη του έργου του Πυροσβεστικού Σώματος για τον έλεγχο και την καταστολή τους, δρομολογούνται με εντολή του Δημάρχου και προσδιορίζονται θεματικά στις παρακάτω ενότητες:

- Ως υπεύθυνος του Γραφείου Πολιτικής Προστασίας του Δήμου ορίζεται ο εκάστοτε **Προϊστάμενος του Τμήματος Περιβάλλοντος, Φυσικών Πόρων και Πολιτικής Προστασίας** της Δ/σης Καθαριότητας, Περιβάλλοντος και Αγροτικής Πολιτικής.
- Για τη σύνταξη ή επικαιροποίηση του Σχεδίου Αντιμετώπισης Εκτάκτων Αναγκών εξ αιτίας Δασικών Πυρκαγιών του Δήμου, με βάση τις οδηγίες σχεδίασης της παραγράφου 15.2 του Γενικού Σχεδίου, αρμόδια οργανική μονάδα είναι το **Τμήμα Περιβάλλοντος, Φυσικών Πόρων και Πολιτικής Προστασίας** της Δ/σης Καθαριότητας, Περιβάλλοντος και Αγροτικής Πολιτικής και υπεύθυνος είναι ο εκάστοτε Προϊστάμενος του Τμήματος.
- Για τη σύνταξη ή επικαιροποίηση των μνημονίων ενεργειών για την αντιμετώπιση εκτάκτων αναγκών εξ Αιτίας Δασικών Πυρκαγιών, από τα Γραφεία Πολιτικής Προστασίας των Δήμων, βάσει των δράσεων που προβλέπονται Σχέδιο Αντιμετώπισης Εκτάκτων Αναγκών εξ Αιτίας Δασικών Πυρκαγιών του Δήμου. Το ανωτέρω μνημόνιο ενεργειών προσαρτάται στο Σχέδιο Αντιμετώπισης Εκτάκτων Αναγκών εξ Αιτίας Δασικών Πυρκαγιών του Δήμου και αποτελεί αναπόσπαστο μέρος του (παράγραφος 15.2 του Γενικού Σχεδίου). Μετά τη σύνταξη ή επικαιροποίηση των ανωτέρω μνημονίων ενεργειών, κρίνεται σκόπιμο για λόγους άμεσης κινητοποίησης να κοινοποιούνται στις Διοικήσεις των Πυροσβεστικών Υπηρεσιών και των υπηρεσιών της ΕΛ.ΑΣ. σε επίπεδο Δήμου. Συμπληρωματικά προς τα ανωτέρω το Γραφείο Πολιτικής Προστασίας του Δήμου, στο πλαίσιο εφαρμογής του Άρθρου 82 του Ν. 3852/2010, σε συνεργασία με τους Προέδρους Τοπικών Κοινοτήτων τηρεί κατάλογο των μέσων και του ανθρώπινου δυναμικού που μπορεί να συμβάλει στην αντιμετώπιση δασικών πυρκαγιών σε επίπεδο Τοπικής Κοινότητας. Αρμόδια οργανική μονάδα είναι το **Τμήμα Περιβάλλοντος, Φυσικών Πόρων και Πολιτικής Προστασίας** της Δ/σης Καθαριότητας, Περιβάλλοντος και Αγροτικής Πολιτικής και υπεύθυνος είναι ο εκάστοτε Προϊστάμενος του Τμήματος.
- Για τη συντήρηση εξοπλισμού και μέσων που θα χρησιμοποιηθούν για την υποστήριξη του έργου της καταστολής των δασικών πυρκαγιών που διενεργείται με ευθύνη του Π.Σ., καθώς και για την αντιμετώπιση εκτάκτων αναγκών και την άμεση/βραχεία διαχείριση των συνεπειών λόγω δασικών πυρκαγιών, αρμόδιες οργανικές μονάδες είναι το **Τμήμα Διαχείρισης και Συντήρησης Οχημάτων** και το **Τμήμα Αποκομιδής Απορριμμάτων & Καθαριότητας Κοινόχρηστων Χώρων** (λόγω του ότι χρησιμοποιεί το μεγαλύτερο μέρος του εξοπλισμού και των μέσων σε καθημερινή βάση και είναι υπεύθυνο για την ημερήσια συνήθη συντήρησή του) της Δ/σης Καθαριότητας, Περιβάλλοντος και Αγροτικής Πολιτικής και υπεύθυνος είναι ο εκάστοτε Προϊστάμενος του Τμήματος.
- Για την κατάρτιση μνημονίων συνεργασίας με ιδιωτικούς φορείς για την εξασφάλιση επιπλέον πόρων προς ενίσχυση του έργου τους στην αντιμετώπιση εκτάκτων αναγκών και τη διαχείριση των συνεπειών λόγω δασικών πυρκαγιών, καθώς και στην υποστήριξη του έργου του Πυροσβεστικού Σώματος για τον έλεγχο και την καταστολή τους, σύμφωνα με το ΜΕΡΟΣ ΙΧ του Γενικού Σχεδίου, αρμόδιες οργανικές μονάδες είναι το **Τμήμα Έργων Οδοποιίας, Συγκοινωνιών και Αδειών Μεταφορών** της Δ/σης Τεχνικών Υπηρεσιών ενώ

ως υπεύθυνοι ορίζονται ο εκάστοτε Προϊστάμενος της Δ/σης και ο εκάστοτε Προϊστάμενος του εν λόγω Τμήματος καθώς και το **Τμήμα Οικονομικού Προγραμματισμού και Λογιστηρίου** της Δ/σης Οικονομικών Υπηρεσιών και αντίστοιχα υπεύθυνοι είναι ο εκάστοτε Προϊστάμενος της Δ/σης και ο εκάστοτε Προϊστάμενος του Τμήματος.

- Για την ενημέρωση του κοινού για τη λήψη μέτρων πρόληψης και αυτοπροστασίας από κινδύνους που προέρχονται από δασικές πυρκαγιές, αρμόδια οργανική μονάδα είναι το **Τμήμα Περιβάλλοντος, Φυσικών Πόρων και Πολιτικής Προστασίας** της Δ/σης Καθαριότητας, Περιβάλλοντος και Αγροτικής Πολιτικής και υπεύθυνος είναι ο εκάστοτε Προϊστάμενος του Τμήματος.
- Για τη σύσταση και συγκρότηση επιτροπών καταγραφής ζημιών για την χορήγηση οικονομικής ενίσχυσης σε όσους περιέρχονται σε κατάσταση ανάγκης συνεπεία δασικών πυρκαγιών (προνοιακό επίδομα), αρμόδια οργανική μονάδα είναι το **Τμήμα Διαχείρισης Ανθρωπίνων Πόρων** της Δ/σης Διοικητικών Υπηρεσιών και υπεύθυνος ο εκάστοτε Προϊστάμενος του Τμήματος.
- Για την εγκατάσταση και συντήρηση πυροσβεστικών υδροστομιών και φωλεών για κατάσβεση πυρκαγιάς ή πλήρωση πυροσβεστικών οχημάτων, αρμόδιος φορέας ορίζεται η **Δ.Ε.Υ.Α. Σύρου**.
- Προπαρασκευαστική σύγκληση των Συντονιστικών Τοπικών Οργάνων (ΣΤΟ) με ευθύνη των Δημάρχων, σύμφωνα με τα προβλεπόμενα στην παράγραφο 3.2 του παρόντος, αρμόδια οργανική μονάδα είναι το **Τμήμα Περιβάλλοντος, Φυσικών Πόρων και Πολιτικής Προστασίας** της Δ/σης Καθαριότητας, Περιβάλλοντος και Αγροτικής Πολιτικής και υπεύθυνος είναι ο εκάστοτε Προϊστάμενος του Τμήματος.
- Συμμετοχή στα Συντονιστικά Όργανα Πολιτικής Προστασίας των Περιφερειακών Ενοτήτων (ΣΟΠΠ), εφόσον προσκληθεί, για την επίλυση ζητημάτων συνεργασίας μεταξύ των εμπλεκόμενων φορέων στην αντιμετώπιση εκτάκτων αναγκών λόγω δασικών πυρκαγιών, αρμόδια οργανική μονάδα είναι το **Τμήμα Περιβάλλοντος, Φυσικών Πόρων και Πολιτικής Προστασίας** της Δ/σης Καθαριότητας, Περιβάλλοντος και Αγροτικής Πολιτικής και υπεύθυνος είναι ο εκάστοτε Προϊστάμενος του Τμήματος.
- Διενέργεια ασκήσεων Πολιτικής Προστασίας για την εκπαίδευση του προσωπικού και την αξιολόγηση της επιχειρησιακής ετοιμότητας των υπηρεσιών του Δήμου έναντι δασικών πυρκαγιών, σύμφωνα με τις κατευθυντήριες οδηγίες της Γ.Γ.Π.Π (παράγραφος 13.2.1 του παρόντος), αρμόδια οργανική μονάδα για το **συντονισμό** είναι το **Τμήμα Περιβάλλοντος, Φυσικών Πόρων και Πολιτικής Προστασίας** της Δ/σης Καθαριότητας, Περιβάλλοντος και Αγροτικής Πολιτικής και υπεύθυνος είναι ο εκάστοτε Προϊστάμενος του Τμήματος και για την **εκτέλεση** είναι **όλες οι οργανικές μονάδες του Δήμου** με υπεύθυνους τους εκάστοτε Προϊσταμένους αυτών.

Οι ανωτέρω δράσεις πολιτικής προστασίας έχουν ως στόχο την προετοιμασία του μηχανισμού πολιτικής προστασίας για την αντιμετώπιση εκτάκτων αναγκών και την άμεση/βραχεία διαχείριση των συνεπειών λόγω δασικών πυρκαγιών, καθώς και την υποστήριξη του έργου του Πυροσβεστικού Σώματος για τον έλεγχο και την καταστολή τους.

4.2 Προπαρασκευαστική σύγκληση Συντονιστικού Τοπικού Οργάνου του Δήμου Σύρου – Ερμούπολης (Σ.Τ.Ο.) για την ετοιμότητα αντιμετώπισης κινδύνων από την εκδήλωση δασικών πυρκαγιών

Με σκοπό την εξέταση της πορείας υλοποίησης των προπαρασκευαστικών μέτρων και δράσεων που συμβάλλουν στην προετοιμασία του Δήμου στην αντιμετώπιση κινδύνων που προέρχονται από την εκδήλωση δασικών πυρκαγιών, συγκαλείται ετησίως και πριν την έναρξη της αντιπυρικής περιόδου το Συντονιστικό Τοπικό Όργανο (Σ.Τ.Ο.). Στη συνεδρίαση αυτή θα εξετάζονται θέματα σχετικά με:

- την ετοιμότητα του δυναμικού και μέσων για διάθεση προς υποβοήθηση του έργου του Πυροσβεστικού Σώματος στην καταστολή δασικών πυρκαγιών, στο πλαίσιο εφαρμογής του Γενικού Σχεδίου Αντιμετώπισης Εκτάκτων Αναγκών Εξαιτίας Δασικών Πυρκαγιών, αρμόδιες οργανικές μονάδες είναι **όλες οι εμπλεκόμενες υπηρεσίες του Δήμου και η ΔΕΥΑΣ**,
- τα μέτρα πρόληψης και ετοιμότητας κατά τις ημέρες υψηλής επικινδυνότητας βάσει του Χάρτη Πρόβλεψης Κινδύνου Πυρκαγιάς, που εκδίδεται καθημερινά κατά τη διάρκεια της αντιπυρικής περιόδου από τη Γενική Γραμματεία Πολιτικής Προστασίας, αρμόδιες οργανικές μονάδες είναι **όλες οι εμπλεκόμενες υπηρεσίες του Δήμου και η ΔΕΥΑΣ**,
- τη διασφάλιση της επικοινωνίας μεταξύ όλων των εμπλεκόμενων υπηρεσιών και οργάνων του Δήμου για την απρόσκοπτη ροή πληροφοριών, αρμόδια οργανική μονάδα είναι το **Τμήμα Περιβάλλοντος, Φυσικών Πόρων και Πολιτικής Προστασίας** της Δ/σης Καθαριότητας, Περιβάλλοντος και Αγροτικής Πολιτικής και υπεύθυνος είναι ο εκάστοτε Προϊστάμενος του Τμήματος,
- το συντονισμό σε τοπικό επίπεδο της αντιμετώπισης εκτάκτων αναγκών και διαχείρισης των συνεπειών που προκαλούνται από τις δασικές πυρκαγιές, στο πλαίσιο εφαρμογής του Γενικού Σχεδίου Αντιμετώπισης Εκτάκτων Αναγκών Εξαιτίας Δασικών Πυρκαγιών, αρμόδια οργανική μονάδα είναι το **Τμήμα Περιβάλλοντος, Φυσικών Πόρων και Πολιτικής Προστασίας** της Δ/σης Καθαριότητας, Περιβάλλοντος και Αγροτικής Πολιτικής και υπεύθυνος είναι ο εκάστοτε Προϊστάμενος του Τμήματος,
- τον σχεδιασμό υλοποίησης της δράσης της οργανωμένης απομάκρυνσης πολιτών, κατ' εφαρμογή του άρθρου 6, παρ. 5στ' του Ν. 3013/2002 (όπως αυτό τροποποιήθηκε και ισχύει βάσει της παρ. 2 του άρθ. 18 του Ν. 3613/2007 (ΦΕΚ 263/Α'/2007) και του άρθ. 108 του Ν. 4249/2014), σύμφωνα με τις κατευθυντήριες οδηγίες της Δ/σης Σχεδιασμού & Αντιμετώπισης Εκτάκτων Αναγκών της ΓΓΠΠ για την οργανωμένη απομάκρυνση πολιτών για λόγους προστασίας από εξελισσόμενη ή επικείμενη καταστροφή εξ αιτίας δασικών πυρκαγιών (Μέρος 7 και παράρτημα Β2 του παρόντος σχεδίου), αρμόδια οργανική μονάδα είναι το **Τμήμα Περιβάλλοντος, Φυσικών Πόρων και Πολιτικής Προστασίας** της Δ/σης Καθαριότητας, Περιβάλλοντος και Αγροτικής Πολιτικής και υπεύθυνος είναι ο εκάστοτε Προϊστάμενος του Τμήματος. Η Απόφαση για την ανάγκη οργανωμένης απομάκρυνσης πολιτών λαμβάνεται από τον εκάστοτε **Δήμαρχο** κατόπιν εισήγησης εκάστοτε του αρμόδιου οργάνου σύμφωνα με τα αναφερόμενα στο Μέρος XI του Γενικού Σχεδίου και στο Μέρος 7 του παρόντος Σχεδίου,
- την αξιοποίηση των Εθελοντικών Οργανώσεων Πολιτικής Προστασίας που δραστηριοποιούνται σε επίπεδο Δήμου σε δράσεις επιτήρησης δασών κατά τη διάρκεια της αντιπυρικής περιόδου, καθώς και κάθε άλλο θέμα που κρίνεται απαραίτητο για την αντιμετώπιση κινδύνων που προέρχονται από την εκδήλωση δασικών πυρκαγιών, αρμόδια οργανική μονάδα είναι το **Τμήμα Περιβάλλοντος, Φυσικών Πόρων και Πολιτικής Προστασίας** της Δ/σης Καθαριότητας, Περιβάλλοντος και Αγροτικής Πολιτικής και υπεύθυνος είναι ο εκάστοτε Προϊστάμενος του Τμήματος.

Επίσης, στις ανωτέρω συνεδριάσεις δύναται να εξετάζονται και επιμέρους θέματα που συνδέονται με έργα και δράσεις πρόληψης και αντιπυρικής προστασίας, όπως:

- η εκτέλεση προγραμμάτων προληπτικού καθαρισμού της βλάστησης για τη μείωση του κινδύνου, σε περιοχές ιδιαίτερης προστασίας (άλση, πάρκα, κατασκηνώσεις, κλπ) αρμοδιότητάς τους, αρμόδιες οργανικές μονάδες είναι το **Τμήμα Έργων Οδοποιίας**,

Συγκοινωνιών και Αδειών Μεταφορών της Δ/σης Τεχνικών Υπηρεσιών ενώ ως υπεύθυνοι ορίζονται ο εκάστοτε Προϊστάμενος της Δ/σης και ο εκάστοτε Προϊστάμενος του εν λόγω Τμήματος καθώς και το **Τμήμα Αποκομιδής Απορριμμάτων & Καθαριότητας Κοινόχρηστων Χώρων** της Δ/σης Καθαριότητας, Περιβάλλοντος και Αγροτικής Πολιτικής και υπεύθυνος είναι ο εκάστοτε Προϊστάμενος της Δ/σης και ο εκάστοτε Προϊστάμενος του εν λόγω Τμήματος,

- η απομάκρυνση των υπολειμμάτων καθαρισμού της βλάστησης που ενεργείται για τους ίδιους λόγους από ιδιοκτήτες σε περιβάλλοντες χώρους κατοικιών και οικοπεδικές εκτάσεις (Πυρ. Διάταξη 4/2012, Ν. 3852/2010, αρθ.94 παρ.1), εντός των διοικητικών τους ορίων, αρμόδια οργανική μονάδα είναι το **Τμήμα Περιβάλλοντος, Φυσικών Πόρων και Πολιτικής Προστασίας** της Δ/σης Καθαριότητας, Περιβάλλοντος και Αγροτικής Πολιτικής και υπεύθυνος είναι ο εκάστοτε Προϊστάμενος του Τμήματος,
- η εκτέλεση έργων και εργασιών προληπτικού καθαρισμού της βλάστησης από το Δήμο καθ' υπόδειξη και συνεργασία με την αρμόδια Δασική Υπηρεσία κυρίως στη ζώνη μίξης δασών - πόλεων και οικισμών για λόγους αντιπυρικής προστασίας των πολεοδομικών τους συγκροτημάτων, αρμόδιες οργανικές μονάδες είναι το **Τμήμα Έργων Οδοποιίας, Συγκοινωνιών και Αδειών Μεταφορών** της Δ/σης Τεχνικών Υπηρεσιών ενώ ως υπεύθυνοι ορίζονται ο εκάστοτε Προϊστάμενος της Δ/σης και ο εκάστοτε Προϊστάμενος του εν λόγω Τμήματος καθώς και το **Τμήμα Αποκομιδής Απορριμμάτων & Καθαριότητας Κοινόχρηστων Χώρων** της Δ/σης Καθαριότητας, Περιβάλλοντος και Αγροτικής Πολιτικής και υπεύθυνος είναι ο εκάστοτε Προϊστάμενος της Δ/σης και ο εκάστοτε Προϊστάμενος του εν λόγω Τμήματος.

Στα Σ.Τ.Ο. καλείται και ο εκπρόσωπος της ΔΕΥΑΣ (Δημοτική Επιχείρηση Ύδρευσης και Αποχέτευσης), προκειμένου να ενημερώσει σχετικά με την εγκατάσταση και συντήρηση πυροσβεστικών υδροστομιών σε περιοχές αρμοδιότητάς τους.

Στην συνέχεια, οι αποφάσεις και τα πρακτικά του Σ.Τ.Ο. διαβιβάζονται, με ευθύνη του γραμματέα του Σ.Τ.Ο., στο Γραφείο Πολιτικής Προστασίας του Δήμου, στους εκπροσωπούμενους στα Σ.Ο.Π.Π. φορείς, στη Δ/ση Πολιτικής Προστασίας της Περιφέρειας Νοτίου Αιγαίου και στη Δ/ση Πολιτικής Προστασίας της Αποκεντρωμένης Διοίκησης Αιγαίου, για την ενημέρωση του Περιφερειάρχη και του Συντονιστή Αποκεντρωμένης Διοίκησης, αντίστοιχα, στο πλαίσιο της αμοιβαίας συνεργασίας και διαλειτουργικότητας μεταξύ των φορέων Τοπικής Αυτοδιοίκησης.

Ο Δήμαρχος, βάσει των πρακτικών του οικείου Συντονιστικού Τοπικού Οργάνου Πολιτικής Προστασίας (Σ.Τ.Ο.) του Δήμου, θα προχωρήσει στην ιεράρχηση και δρομολόγηση, κατά το μέρος που τους αφορά, των μέτρων, έργων και δράσεων που προτάθηκαν στο ανωτέρω Συντονιστικό Όργανο.

Το γραφείο Πολιτικής Προστασίας του Δήμου, μετά τη λήψη των πρακτικών του Συντονιστικού Τοπικού Οργάνου (Σ.Τ.Ο.) του Δήμου και με βάση τα μέτρα, έργα και δράσεις που προτάθηκαν στο ανωτέρω Συντονιστικό Όργανο, θα προχωρήσει στη διαμόρφωση του τελικού σχεδιασμού του Δήμου για πρόληψη και ετοιμότητα για την αντιμετώπιση κινδύνων που προέρχονται από την εκδήλωση δασικών πυρκαγιών, σύμφωνα με τις υποδείξεις του Δημάρχου.

Οι εκπροσωπούμενοι στο Σ.Τ.Ο. φορείς, βάσει των πρακτικών του οικείου Συντονιστικού Τοπικού Οργάνου (Σ.Τ.Ο.) του Δήμου, θα προχωρήσουν στη δρομολόγηση, κατά το μέρος που τους αφορά, των μέτρων, έργων και δράσεων που γνωστοποίησαν ότι θα υλοποιήσουν στο ανωτέρω Συντονιστικό Όργανο.

Η Γ.Γ.Π.Π. εξέδωσε το 9032/14-12-2016 έγγραφό της με το οποίο καλούσε τους Δημάρχους όπως

με σχετική εντολή τους προς τα οικεία Γραφεία Πολιτικής Προστασίας, να συντάξουν τους Κανονισμούς Λειτουργίας των οικείων Συντονιστικών Τοπικών Οργάνων, σύμφωνα με υπόδειγμα, λαμβάνοντας υπόψη τις αποφάσεις συγκρότησης των αντίστοιχων Σ.Τ.Ο., καθώς και τις τοπικές ιδιαιτερότητες (νησιωτικότητα, κλπ).

Ο Δήμος Σύρου – Ερμούπολης ήδη με την αριθ. πρωτ. 20274/09-10-2019 απόφαση του Προέδρου του Σ.Τ.Ο. ενέκρινε τον Κανονισμό Λειτουργίας του Συντονιστικού Τοπικού Οργάνου του Δήμου.

4.3 Δράσεις αυξημένης ετοιμότητας του Δήμου Σύρου - Ερμούπολης για τις περιοχές που το επόμενο 24-ωρο είναι μεγάλη η επικινδυνότητα εκδήλωσης και εξάπλωσης δασικών πυρκαγιών

Η κατάσταση ετοιμότητας πολιτικής προστασίας λόγω τεκμηριωμένου κινδύνου ορίζεται με το άρθρο 2, παρ. 4α του Ν. 3013/2002. Ειδικότερα, για τις περιοχές που το επόμενο 24-ωρο είναι μεγάλη η επικινδυνότητα εκδήλωσης και εξάπλωσης δασικών πυρκαγιών σύμφωνα με το Χάρτη Πρόβλεψης Κινδύνου Πυρκαγιάς που εκδίδει η Γ.Γ.Π.Π., η αυξημένη ετοιμότητα του Δήμου αφορά κατά κύριο λόγο τις παρακάτω δράσεις:

- Υποστήριξη στο έργο του ΠΣ για τη λήψη μέτρων αυξημένης επιτήρησης σε δάση και δασικές εκτάσεις για τον έγκαιρο εντοπισμό δασικών πυρκαγιών, αρμόδιες οργανικές μονάδες είναι **όλες οι εμπλεκόμενες υπηρεσίες του Δήμου**.
- Ενημέρωση του κοινού σε τοπικό επίπεδο, βάσει των δελτίων τύπου που εκδίδονται από τη Γενική Γραμματεία Πολιτικής Προστασίας, για τις περιοχές που η πρόβλεψη του κινδύνου εκτιμάται από πολύ υψηλή (κατηγορία 4) έως κατάσταση συναγερμού (κατηγορία 5) με στόχο την αποφυγή ενεργειών που μπορεί να προκαλέσουν πυρκαγιά από αμέλεια, αρμόδια οργανική μονάδα είναι το **Τμήμα Περιβάλλοντος, Φυσικών Πόρων και Πολιτικής Προστασίας** της Δ/σης Καθαριότητας, Περιβάλλοντος και Αγροτικής Πολιτικής και υπεύθυνος είναι ο εκάστοτε Προϊστάμενος του Τμήματος.
- Λήψη μέτρων για την αποφυγή πρόκλησης πυρκαγιάς στο Χώρο Υγειονομικής Ταφής Απορριμμάτων (Χ.Υ.Τ.Α.), αρμόδιος είναι ο **Φορέας Διαχείρισης Στερεών Αποβλήτων Σύρου - Ερμούπολης (Φο.Δ.Σ.Α.)** και υπεύθυνος είναι ο εκάστοτε Πρόεδρος του εν λόγω Νομικού Προσώπου.
- Συμβολή στην ενημέρωση σε τοπικό επίπεδο, των αγροτών, κτηνοτρόφων και μελισσοκόμων για τον πολύ υψηλό κίνδυνο πυρκαγιάς, με σχετικές ανακοινώσεις, προς αποφυγή ενεργειών πρόκλησης πυρκαγιάς από αμέλεια οφειλόμενη σε εργασίες στην ύπαιθρο, αρμόδια οργανική μονάδα είναι το **Τμήμα Αγροτικής Ανάπτυξης & Πρασίνου** της Δ/σης Καθαριότητας, Περιβάλλοντος και Αγροτικής Πολιτικής και υπεύθυνος είναι ο εκάστοτε Προϊστάμενος του Τμήματος.
- Ετοιμότητα του προσωπικού και των μέσων του Δήμου προκειμένου να υποστηρίξουν άμεσα το έργο του Πυροσβεστικού Σώματος στην καταστολή δασικών πυρκαγιών, αρμόδιες οργανικές μονάδες είναι **όλες οι εμπλεκόμενες υπηρεσίες του Δήμου**.
- Ετοιμότητα του προσωπικού και των μέσων του Δήμου για την άμεση αντιμετώπιση εκτάκτων αναγκών και διαχείριση των συνεπειών λόγω δασικών πυρκαγιών, αρμόδιες οργανικές μονάδες είναι **όλες οι εμπλεκόμενες υπηρεσίες του Δήμου**.

4.4 Δράσεις του Δήμου Σύρου - Ερμούπολης στην αντιμετώπιση κινδύνων λόγω δασικών πυρκαγιών μετά την εκδήλωσή τους

Ο Δήμαρχος, ως Αποκεντρωμένο Όργανο Πολιτικής Προστασίας και στο πλαίσιο του θεσμικού του ρόλου, όταν ενημερωθεί για την εκδήλωση της δασικής πυρκαγιάς από την αρμόδια οργανική μονάδα Πολιτικής Προστασίας του Δήμου και αναλόγως της εξέλιξής της, δρομολογούν δράσεις

για την υποστήριξη του έργου του Πυροσβεστικού Σώματος για τον έλεγχο και την καταστολή της και για την αντιμετώπιση εκτάκτων αναγκών και την άμεση/βραχεία διαχείριση των συνεπειών, σε συνεργασία με τον οικείο Περιφερειάρχη ή αρμόδιο Αντιπεριφερειάρχη.

Ειδικότερα, ο Δήμαρχος κινητοποιεί δια της οργανικής μονάδας Πολιτικής Προστασίας του Δήμου, το επιχειρησιακά εμπλεκόμενο δυναμικό και τα μέσα πολιτικής προστασίας του Δήμου, προκειμένου να δρομολογήσει δράσεις που συνδέονται με:

- την εξασφάλιση της επικοινωνίας με τους λοιπούς επιχειρησιακά εμπλεκόμενους φορείς (Π.Σ., ΕΛ.ΑΣ, κλπ.), αρμόδια οργανική μονάδα είναι το **Τμήμα Περιβάλλοντος, Φυσικών Πόρων και Πολιτικής Προστασίας** της Δ/σης Καθαριότητας, Περιβάλλοντος και Αγροτικής Πολιτικής και υπεύθυνος είναι ο εκάστοτε Προϊστάμενος του Τμήματος,
- την περαιτέρω συλλογή πληροφοριών σχετικά με την εξέλιξη του καταστροφικού φαινομένου και τις επηρεαζόμενες περιοχές εντός των διοικητικών ορίων του Δήμου σε επικοινωνία με τις κατά τόπους υπηρεσίες της ΕΛ.ΑΣ., του Π.Σ. και του Ε.Κ.Α.Β., αρμόδια οργανική μονάδα είναι το **Τμήμα Περιβάλλοντος, Φυσικών Πόρων και Πολιτικής Προστασίας** της Δ/σης Καθαριότητας, Περιβάλλοντος και Αγροτικής Πολιτικής και υπεύθυνος είναι ο εκάστοτε Προϊστάμενος του Τμήματος,
- την υποστήριξη του έργου της καταστολής των δασικών πυρκαγιών που διενεργείται με ευθύνη του Π.Σ., με την διάθεση μέσων που διαθέτει ο Δήμος (υδροφόρα οχήματα, μηχανήματα έργων, κλπ.), αρμόδια οργανική μονάδα είναι το **Τμήμα Περιβάλλοντος, Φυσικών Πόρων και Πολιτικής Προστασίας** της Δ/σης Καθαριότητας, Περιβάλλοντος και Αγροτικής Πολιτικής και υπεύθυνος είναι ο εκάστοτε Προϊστάμενος του Τμήματος. Νοείται ότι αιτήματα του Π.Σ. για υποστήριξη του έργου του, που αρχικά υποβάλλονται τηλεφωνικά, θα πρέπει να ακολουθούνται με την αποστολή σχετικού εγγράφου,
- την ενημέρωση του Περιφερειάρχη και του αρμόδιου Αντιπεριφερειάρχη, στο πλαίσιο συντονισμού και ιεράρχησης δράσεων πολιτικής προστασίας στην αντιμετώπιση εκτάκτων αναγκών και την άμεση/βραχεία διαχείριση των συνεπειών, αρμόδια οργανική μονάδα είναι το **Τμήμα Περιβάλλοντος, Φυσικών Πόρων και Πολιτικής Προστασίας** της Δ/σης Καθαριότητας, Περιβάλλοντος και Αγροτικής Πολιτικής και υπεύθυνος είναι ο εκάστοτε Προϊστάμενος του Τμήματος,
- τη λήψη απόφασης από το Δήμαρχο για την οργανωμένη - προληπτική απομάκρυνση πολιτών, κατόπιν σχετικής εισήγησης από τον εκάστοτε Επικεφαλής Αξιωματικό του Πυροσβεστικού Σώματος, ο οποίος ενεργεί σε τοπικό επίπεδο ως συντονιστής του πυροσβεστικού έργου, καθώς και την κάλυψη των στοιχειωδών αναγκών των πολιτών που έχουν προληπτικά απομακρυνθεί με οργανωμένο τρόπο σε ασφαλή χώρο, αρμόδια οργανική μονάδα είναι το **Τμήμα Κοινωνικής Προστασίας** της Δ/σης Κοινωνικής Προστασίας, Παιδείας & Αθλητισμού και υπεύθυνος είναι ο εκάστοτε Προϊστάμενος του Τμήματος,
- την εκτέλεση της απόφασης για την οργανωμένη - προληπτική απομάκρυνση πολιτών, στις περιπτώσεις που η απόφαση, κατόπιν σχετικής εισήγησης από τον εκάστοτε Επικεφαλής Αξιωματικό του Πυροσβεστικού Σώματος, λαμβάνεται από τον Γενικό Γραμματέα Πολιτικής Προστασίας ή το Συντονιστή της οικείας Αποκεντρωμένης Διοίκησης ή τον οικείο Περιφερειάρχη σύμφωνα με το άρθρο 108 του Ν. 4249/2012, αρμόδιες οργανικές μονάδες είναι το **Τμήμα Έργων Οδοποιίας, Συγκοινωνιών και Αδειών Μεταφορών** της Δ/σης Τεχνικών Υπηρεσιών ενώ ως υπεύθυνοι ορίζονται ο εκάστοτε Προϊστάμενος της Δ/σης και ο εκάστοτε Προϊστάμενος του εν λόγω Τμήματος καθώς και το **Τμήμα Περιβάλλοντος, Φυσικών Πόρων και Πολιτικής Προστασίας** της Δ/σης Καθαριότητας, Περιβάλλοντος και

Αγροτικής Πολιτικής και υπεύθυνος είναι ο εκάστοτε Προϊστάμενος της Δ/σης και ο εκάστοτε Προϊστάμενος του εν λόγω Τμήματος,

- την ενεργοποίηση εφόσον συντρέχουν λόγοι, των μνημονίων συνεργασίας με ιδιωτικούς φορείς για την εξασφάλιση επιπλέον πόρων στην αντιμετώπιση εκτάκτων αναγκών και τη διαχείριση των συνεπειών λόγω δασικών πυρκαγιών, αρμόδιες οργανικές μονάδες είναι το **Τμήμα Έργων Οδοποιίας, Συγκοινωνιών και Αδειών Μεταφορών** της Δ/σης Τεχνικών Υπηρεσιών ενώ ως υπεύθυνοι ορίζονται ο εκάστοτε Προϊστάμενος της Δ/σης και ο εκάστοτε Προϊστάμενος του εν λόγω Τμήματος με τη συνεργασία του **Τμήματος Περιβάλλοντος, Φυσικών Πόρων και Πολιτικής Προστασίας** της Δ/σης Καθαριότητας, Περιβάλλοντος και Αγροτικής Πολιτικής και υπεύθυνος είναι ο εκάστοτε Προϊστάμενος της Δ/σης και ο εκάστοτε Προϊστάμενος του εν λόγω Τμήματος. Για την υποστήριξη του έργου του Πυροσβεστικού Σώματος για τον έλεγχο και την καταστολή των δασικών πυρκαγιών κατόπιν σχετικού αιτήματος του ΠΣ απευθείας ή μέσω του ΚΕΠΠ/ΕΣΚΕ, σύμφωνα με το ΜΕΡΟΣ ΙΧ του Γενικού Σχεδίου, αρμόδια οργανική μονάδα είναι το **Τμήμα Περιβάλλοντος, Φυσικών Πόρων και Πολιτικής Προστασίας** της Δ/σης Καθαριότητας, Περιβάλλοντος και Αγροτικής Πολιτικής και υπεύθυνος είναι ο εκάστοτε Προϊστάμενος του Τμήματος,
- την ενημέρωση του ΚΕΠΠ/ΕΣΚΕ σχετικά με την εξέλιξη των δράσεων του Δήμου για την αντιμετώπιση εκτάκτων αναγκών και τη διαχείριση των συνεπειών λόγω δασικών πυρκαγιών, καθώς και για την υποστήριξη του έργου του Πυροσβεστικού Σώματος για τον έλεγχο και την καταστολή τους, αρμόδια οργανική μονάδα είναι το **Τμήμα Περιβάλλοντος, Φυσικών Πόρων και Πολιτικής Προστασίας** της Δ/σης Καθαριότητας, Περιβάλλοντος και Αγροτικής Πολιτικής και υπεύθυνος είναι ο εκάστοτε Προϊστάμενος του Τμήματος.
- την υποβολή αιτήματος συνδρομής με υλικά και μέσα προς ενίσχυση του έργου του Δήμου στην αντιμετώπιση εκτάκτων αναγκών και διαχείριση των συνεπειών από την εκδήλωση δασικών πυρκαγιών, προς την Δ/ση Πολιτικής Προστασίας της οικείας Περιφέρειας. Ειδικότερα, όταν το αίτημα συνδρομής αφορά φορείς της κεντρικής διοίκησης (Υπουργείο Εθνικής Άμυνας, Υπουργείο Υγείας, κλπ) αυτό δρομολογείται δια του ΚΕΠΠ/ΕΣΚΕ, αρμόδια οργανική μονάδα είναι το **Τμήμα Περιβάλλοντος, Φυσικών Πόρων και Πολιτικής Προστασίας** της Δ/σης Καθαριότητας, Περιβάλλοντος και Αγροτικής Πολιτικής και υπεύθυνος είναι ο εκάστοτε Προϊστάμενος του Τμήματος.
- την υποβολή αιτήματος προς τον Περιφερειάρχη ή τον Συντονιστή Αποκεντρωμένης Διοίκησης για την κήρυξη του Δήμου ή περιοχών αυτού σε κατάσταση έκτακτης ανάγκης Πολιτικής Προστασίας, αρμόδια οργανική μονάδα είναι το **Ιδιαίτερο Γραφείο Δημάρχου, Επικοινωνίας και Δημοσίων Σχέσεων** και οι υπάλληλοι αυτού, σε συνεργασία με το **Τμήμα Περιβάλλοντος, Φυσικών Πόρων και Πολιτικής Προστασίας** της Δ/σης Καθαριότητας, Περιβάλλοντος και Αγροτικής Πολιτικής και υπεύθυνος είναι ο εκάστοτε Προϊστάμενος του Τμήματος.
- την ενημέρωση κοινού για δράσεις πολιτικής προστασίας που δρομολογούνται από το Δήμο για την αντιμετώπιση εκτάκτων αναγκών και την άμεση/βραχεία διαχείριση των συνεπειών, καθώς και για τη λήψη μέτρων αυτοπροστασίας, αρμόδια οργανική μονάδα είναι το **Τμήμα Περιβάλλοντος, Φυσικών Πόρων και Πολιτικής Προστασίας** της Δ/σης Καθαριότητας, Περιβάλλοντος και Αγροτικής Πολιτικής και υπεύθυνος είναι ο εκάστοτε Προϊστάμενος του Τμήματος. Νοείται ότι η επίσημη ενημέρωση του κοινού σχετικά με θέματα που αφορούν τον έλεγχο και την καταστολή των δασικών πυρκαγιών, καθώς και των επιχειρήσεων έρευνας και διάσωσης λόγω δασικών πυρκαγιών αποτελεί αρμοδιότητα του Αρχηγείου του Π.Σ.,

- τη σύγκληση του Σ.Τ.Ο., εφόσον κρίνεται αναγκαίο για την υποβοήθηση του έργου του Δημάρχου, σύμφωνα με την παράγραφο 3.6 του παρόντος, αρμόδια οργανική μονάδα είναι το **Τμήμα Περιβάλλοντος, Φυσικών Πόρων και Πολιτικής Προστασίας** της Δ/σης Καθαριότητας, Περιβάλλοντος και Αγροτικής Πολιτικής και υπεύθυνος είναι ο εκάστοτε Προϊστάμενος του Τμήματος,
- την ενεργοποίηση εθελοντικών οργανώσεων πολιτικής προστασίας που δραστηριοποιούνται στο Δήμο για υποστηρικτικές δράσεις στο έργο του Δήμου, αρμόδια οργανική μονάδα είναι το **Τμήμα Περιβάλλοντος, Φυσικών Πόρων και Πολιτικής Προστασίας** της Δ/σης Καθαριότητας, Περιβάλλοντος και Αγροτικής Πολιτικής και υπεύθυνος είναι ο εκάστοτε Προϊστάμενος του Τμήματος και
- ό,τι άλλο κρίνεται απαραίτητο για την αντιμετώπιση εκτάκτων αναγκών λόγω δασικών πυρκαγιών, στο πλαίσιο των αρμοδιοτήτων του Δημάρχου.

4.5 Δράσεις του Δήμου Σύρου - Ερμούπολης στην άμεση/βραχεία διαχείριση συνεπειών

Η άμεση/βραχεία διαχείριση συνεπειών από το Δήμο συνδέεται με δράσεις που αφορούν:

- την γνωστοποίηση μέσω ανακοινώσεων ή δελτίων τύπου στα τοπικά μέσα ενημέρωσης και μέσα κοινωνικής δικτύωσης, για τη λειτουργία τηλεφωνικής γραμμής στην οποία μπορούν να απευθύνονται οι πολίτες που οι ιδιοκτησίες τους έχουν πληγεί και χρειάζονται άμεση προσωρινή διαμονή, αρμόδια οργανική μονάδα είναι το **Ιδιαίτερο Γραφείο Δημάρχου, Επικοινωνίας και Δημοσίων Σχέσεων** και οι υπάλληλοι αυτού, σε συνεργασία με το **Τμήμα Κοινωνικής Προστασίας** της Δ/σης Κοινωνικής Προστασίας, Παιδείας & Αθλητισμού και υπεύθυνος είναι ο εκάστοτε Προϊστάμενος του Τμήματος,
- την παροχή βοήθειας στους πληγέντες - προσωρινή διαμονή των πολιτών που λόγω καταστροφής η παραμονή στις κατοικίες τους έχει καταστεί αδύνατη, σε συνεργασία με την οικεία Περιφέρεια, αρμόδια οργανική μονάδα είναι το **Τμήμα Κοινωνικής Προστασίας** της Δ/σης Κοινωνικής Προστασίας, Παιδείας & Αθλητισμού και υπεύθυνος είναι ο εκάστοτε Προϊστάμενος του Τμήματος,
- τη δρομολόγηση δράσεων για τον έλεγχο υποδομών και τεχνικών έργων αρμοδιότητάς τους για τη διαπίστωση ζημιών, αρμόδια οργανική μονάδα είναι το **Τμήμα Έργων Υποδομής** της Δ/σης Τεχνικών Υπηρεσιών και υπεύθυνος είναι ο εκάστοτε Προϊστάμενος του Τμήματος,
- τη συγκρότηση επιτροπών για την καταγραφή και εκτίμηση ζημιών σε κατοικίες, προκειμένου να χορηγηθούν οι προβλεπόμενες οικονομικές ενισχύσεις για την κάλυψη των πρώτων αναγκών του Δήμων στην άμεση/βραχεία διαχείριση συνεπειών, για επισκευές κύριας οικίας ή αντικατάσταση οικοσκευής (ΚΥΑ 33862/6-05-2019 - ΦΕΚ 1669/Β'/2019), αρμόδια οργανική μονάδα είναι το **Τμήμα Διαχείρισης Ανθρωπίνων Πόρων** της Δ/σης Διοικητικών Υπηρεσιών και υπεύθυνος είναι ο εκάστοτε Προϊστάμενος του Τμήματος. Με την Απόφαση 187/2019 του αρμόδιου Αντιδημάρχου έχει συγκροτηθεί τριμελής επιτροπή το έργο της οποίας είναι η καταγραφή και εκτίμηση ζημιών σε κατοικίες προκειμένου να χορηγηθούν οι προβλεπόμενες οικονομικές ενισχύσεις για την κάλυψη των πρώτων αναγκών τους, για επισκευές κύριας κατοικίας ή αντικατάσταση οικοσκευής,
- την αποστολή στην Περιφέρεια καταλόγου των αυτοψιών των πληγέντων κτιρίων για την υποβολή αιτήματος οριοθέτησης της πληγείσας περιοχής και χορήγησης στεγαστικής συνδρομής, αρμόδια οργανική μονάδα είναι η **Δ/ση Τεχνικών Υπηρεσιών** και υπεύθυνος

είναι ο εκάστοτε Προϊστάμενος της Δ/νσης,

- την ενημέρωση του Συντονιστή Αποκεντρωμένης Διοίκησης, στο πλαίσιο συντονισμού και ιεράρχησης δράσεων πολιτικής προστασίας στην αντιμετώπιση εκτάκτων αναγκών και την άμεση/βραχεία διαχείριση των συνεπειών, αρμόδια οργανική μονάδα είναι το **Τμήμα Περιβάλλοντος, Φυσικών Πόρων και Πολιτικής Προστασίας** της Δ/νσης Καθαριότητας, Περιβάλλοντος και Αγροτικής Πολιτικής και υπεύθυνος είναι ο εκάστοτε Προϊστάμενος του Τμήματος,
- ό,τι άλλο κρίνεται απαραίτητο για την άμεση/βραχεία διαχείριση των συνεπειών λόγω δασικών πυρκαγιών, στο πλαίσιο των αρμοδιοτήτων του.

Νοείται ότι η περαιτέρω μεσοπρόθεσμη και μακροπρόθεσμη διαχείριση των συνεπειών, που έχει ως αντικείμενο τη λεπτομερή καταγραφή της έκτασης των ζημιών, τη χορήγηση δανείων και ενισχύσεων σε πληγέντες, κλπ., δρομολογείται από ειδικότερες νομοθεσίες, καθώς και κυβερνητικές αποφάσεις, όπου αυτό κρίνεται απαραίτητο.

4.6 Σύγκληση Συντονιστικού Τοπικού Οργάνου του Δήμου Σύρου – Ερμούπολης (Σ.Τ.Ο.) μετά την εκδήλωση δασικής πυρκαγιάς, για την αντιμετώπιση εκτάκτων αναγκών και την άμεση/βραχεία διαχείριση των συνεπειών

Μετά την εκδήλωση δασικής πυρκαγιάς, με βάση την ενημέρωση για την αναμενόμενη πορεία εξέλιξης του καταστροφικού φαινομένου από τον εκάστοτε Επικεφαλής Αξιωματικό του Πυροσβεστικού Σώματος, ο οποίος ενεργεί σε τοπικό επίπεδο ως συντονιστής του πυροσβεστικού έργου, ο Δήμαρχος δύναται προς υποβοήθηση του έργου του να συγκαλεί το Συντονιστικό Τοπικό Όργανο (Σ.Τ.Ο.) με σκοπό τον καλύτερο συντονισμό των φορέων που εμπλέκονται σε επίπεδο Δήμου σε δράσεις υποστήριξης του έργου του Πυροσβεστικού Σώματος για τον έλεγχο και την καταστολή των δασικών πυρκαγιών, καθώς και σε δράσεις πολιτικής προστασίας για την αντιμετώπιση εκτάκτων αναγκών και την άμεση/βραχεία διαχείριση των συνεπειών. Ειδικότερα, στο ανωτέρω Σ.Τ.Ο. του Δήμου κρίνεται σκόπιμο να εξετάζονται πρωτίστως θέματα σχετικά:

- με την παροχή στοιχείων από όλους τους **αρμόδιους συμμετέχοντες φορείς** για την πορεία εξέλιξης του καταστροφικού φαινομένου καθώς και τις συνέπειες του, κατά το μέρος που τους αφορά και εμπλέκονται,
- με την αμοιβαία ενημέρωση για την διαθεσιμότητα δυναμικού και μέσων **των φορέων που εκπροσωπούνται σ' αυτό** για την υλοποίηση των δράσεων και μέτρων πολιτικής προστασίας για την αντιμετώπιση εκτάκτων αναγκών και την άμεση/βραχεία διαχείριση των συνεπειών, καθώς και για την υποστήριξη του έργου του Πυροσβεστικού Σώματος για τον έλεγχο και την καταστολή των δασικών πυρκαγιών,
- με την διάθεση μέσων με βάση την ιεράρχηση που προτείνεται από το Π.Σ. για την υποστήριξη του έργου της καταστολής των δασικών πυρκαγιών,
- με την διάθεση προσωπικού και μέσων για την αντιμετώπιση εκτάκτων αναγκών και την άμεση/βραχεία διαχείριση των συνεπειών, σε επίπεδο Δήμου, με βάση τις ανάγκες, όπως αυτές καταγράφονται και ιεραρχούνται από τους συμμετέχοντες στο Σ.Τ.Ο., αρμόδια οργανική μονάδα είναι το **Τμήμα Περιβάλλοντος, Φυσικών Πόρων και Πολιτικής Προστασίας** της Δ/νσης Καθαριότητας, Περιβάλλοντος και Αγροτικής Πολιτικής και υπεύθυνος είναι ο εκάστοτε Προϊστάμενος του Τμήματος,
- με τη συνδρομή **των συμμετεχόντων φορέων στο Σ.Τ.Ο.**, εφόσον αποφασιστεί από τον

Δήμαρχο η εφαρμογή του μέτρου της οργανωμένης προληπτικής απομάκρυνσης πολιτών από εξελισσόμενη ή επικείμενη καταστροφή εξ αιτίας δασικών πυρκαγιών, σύμφωνα με τα αναφερόμενα στο ΜΕΡΟΣ 7 του παρόντος,

- με τη συνδρομή των συμμετεχόντων φορέων στο Σ.Τ.Ο. στην παροχή βοήθειας στους πληγέντες, αρμόδια οργανική μονάδα είναι το **Τμήμα Κοινωνικής Προστασίας** της Δ/σης Κοινωνικής Προστασίας, Παιδείας & Αθλητισμού και υπεύθυνος είναι ο εκάστοτε Προϊστάμενος του Τμήματος,
- με ζητήματα που συνδέονται με προσωρινή διαμονή των πολιτών που λόγω της καταστροφής η παραμονή στις κατοικίες τους έχει καταστεί αδύνατη, αρμόδια οργανική μονάδα είναι το **Τμήμα Κοινωνικής Προστασίας** της Δ/σης Κοινωνικής Προστασίας, Παιδείας & Αθλητισμού και υπεύθυνος είναι ο εκάστοτε Προϊστάμενος του Τμήματος,
- με την ενεργοποίηση εθελοντικών οργανώσεων πολιτικής προστασίας που δραστηριοποιούνται στο Δήμο για υποστηρικτικές δράσεις στο έργο του Δήμου, αρμόδια οργανική μονάδα είναι το **Τμήμα Περιβάλλοντος, Φυσικών Πόρων και Πολιτικής Προστασίας** της Δ/σης Καθαριότητας, Περιβάλλοντος και Αγροτικής Πολιτικής και υπεύθυνος είναι ο εκάστοτε Προϊστάμενος του Τμήματος,
- με ζητήματα που συνδέονται με την επικοινωνία και την ροή πληροφοριών μεταξύ των εμπλεκόμενων φορέων, αρμόδια οργανική μονάδα είναι το **Τμήμα Περιβάλλοντος, Φυσικών Πόρων και Πολιτικής Προστασίας** της Δ/σης Καθαριότητας, Περιβάλλοντος και Αγροτικής Πολιτικής και υπεύθυνος είναι ο εκάστοτε Προϊστάμενος του Τμήματος,
- ό,τι άλλο κρίνεται απαραίτητο για την αντιμετώπιση εκτάκτων αναγκών και την άμεση/βραχεία διαχείριση των συνεπειών λόγω δασικών πυρκαγιών.

ΜΕΡΟΣ 5. ΕΠΙΚΟΙΝΩΝΙΕΣ ΚΑΙ ΡΟΗ ΠΛΗΡΟΦΟΡΙΩΝ

Οι επικοινωνίες μεταξύ των υπηρεσιακών παραγόντων του Δήμου και των Φορέων για την αντιμετώπιση εκτάκτων αναγκών και την άμεση/βραχεία διαχείριση των συνεπειών από την εκδήλωση δασικών πυρκαγιών, γίνονται κατά κανόνα με τη χρήση των δικτύων σταθερής και κινητής τηλεφωνίας σε όλα τα στάδια επιχειρήσεων. Για τις ενδοεπικοινωνίες τους οι εμπλεκόμενοι φορείς δύναται να χρησιμοποιούν και δίκτυα ασύρματων επικοινωνιών και συγκεκριμένα με την βοήθεια των μελών της Ένωσης Ραδιοερασιτεχνών Κυκλάδων, η οποία είναι ενταγμένη στο μητρώο της Γενικής Γραμματείας Πολιτικής Προστασίας. Η ανταλλαγή πληροφοριών, η αποστολή αιτημάτων, κλπ. που πραγματοποιούνται μέσω τηλεφωνικών επικοινωνιών, δύναται να ακολουθείται με την αποστολή τηλεομοιοτυπίας (FAX) ή με ηλεκτρονικό ταχυδρομείο όταν αυτό απαιτείται και είναι εφικτό.

Το παρακάτω διάγραμμα περιγράφει τη ροή πληροφοριών μεταξύ των εμπλεκόμενων οργανικών μονάδων και οργάνων του Δήμου στο πλαίσιο αλληλοενημέρωσης (ποιος ενημερώνει ποιόν), τόσο για δράσεις αναγγελίας συμβάντος που εμπλέκεται ο Δήμος, όσο και για την υλοποίηση δράσεων που συνδέονται με την αντιμετώπιση εκτάκτων αναγκών και διαχείριση των συνεπειών. Ομοίως προσδιορίζεται η ροή πληροφοριών μεταξύ των εμπλεκόμενων οργανικών μονάδων και οργάνων του Δήμου και των λοιπών εμπλεκόμενων φορέων σε επίπεδο Δήμου (ΠΣ, ΕΛ.ΑΣ, κλπ) για τις ανωτέρω δράσεις.

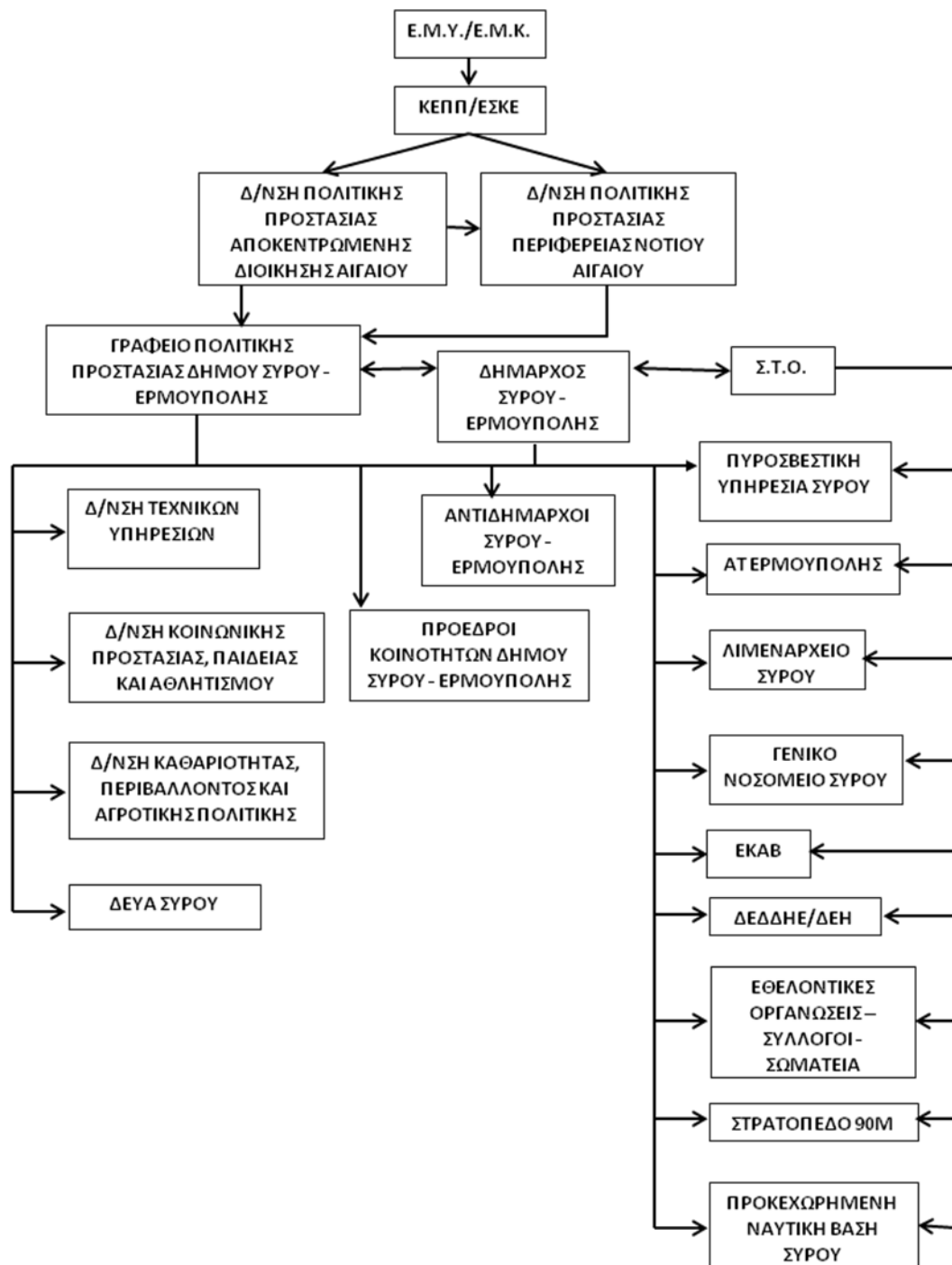

ΜΕΡΟΣ 6. ΣΥΝΤΟΝΙΣΤΙΚΕΣ ΟΔΗΓΙΕΣ ΥΛΟΠΟΙΗΣΗΣ ΔΡΑΣΕΩΝ ΠΟΛΙΤΙΚΗΣ ΠΡΟΣΤΑΣΙΑΣ

Μετά την εκδήλωση μιας δασικής πυρκαγιάς οι φορείς πολιτικής προστασίας, στο πλαίσιο των αρμοδιοτήτων τους, κινητοποιούνται άμεσα και δρομολογούν σειρά δράσεων για την υποστήριξη του έργου του Πυροσβεστικού Σώματος στον έλεγχο και την καταστολή των δασικών πυρκαγιών, καθώς και για την αντιμετώπιση εκτάκτων αναγκών και την άμεση/βραχεία διαχείριση των συνεπειών. Προϋπόθεση για την αποτελεσματική απόκριση των φορέων πολιτικής προστασίας της χώρας είναι η συνέργεια, η συνεργασία και η διαλειτουργικότητα σε όλα τα επίπεδα Διοίκησης.

Στο Μέρος 6 που ακολουθεί δίνονται συντονιστικές οδηγίες για τη απόκριση όλων των εμπλεκόμενων φορέων για την υποστήριξη του έργου του Πυροσβεστικού Σώματος στον έλεγχο και την καταστολή των δασικών πυρκαγιών, καθώς και για την από κοινού αντιμετώπιση εκτάκτων αναγκών και την άμεση/βραχεία διαχείριση συνεπειών και την εξασφάλιση ενιαίας και συγχρονισμένης δράσης.

6.1 Διοίκηση, Έλεγχος & Συντονισμός επιχειρήσεων

Για τις επιχειρήσεις καταστολής των Δασικών Πυρκαγιών, η Διοίκηση Έλεγχος & Συντονισμός των επιχειρήσεων γίνεται από τα αρμόδια όργανα του Πυροσβεστικού Σώματος και σύμφωνα με το επίπεδο κλιμάκωσης των επιχειρήσεων, όπως αυτό ορίζεται στα επιχειρησιακά του Σχέδια.

Για την υποστήριξη του έργου της καταστολής, το οποίο αποτελεί ευθύνη του Πυροσβεστικού Σώματος καθώς και για την αντιμετώπιση εκτάκτων αναγκών λόγω Δασικών Πυρκαγιών και τη διαχείριση των συνεπειών (συμπεριλαμβανομένης της οργανωμένης απομάκρυνσης πολιτών και της άμεσης-βραχείας αποκατάστασης), η Διοίκηση, Έλεγχος & Συντονισμός των δράσεων πολιτικής προστασίας αποτελεί ευθύνη των οργάνων Πολιτικής Προστασίας (Γενικός Γραμματέας Πολιτικής Προστασίας, Συντονιστής Αποκεντρωμένης Διοίκησης, Περιφερειάρχης / αρμόδιος Αντιπεριφερειάρχης, Δήμαρχος) τα οποία αναλόγως της κλιμάκωσης υλοποιούν στο πλαίσιο των αρμοδιοτήτων τους δράσεις πολιτικής προστασίας, ενημερώνοντας ταυτόχρονα το ανώτερο διοικητικό Όργανο Πολιτικής Προστασίας.

Επισημαίνεται ότι η καταστολή των δασικών πυρκαγιών διεξάγεται υπό την ευθύνη και τον επιχειρησιακό σχεδιασμό του Πυροσβεστικού Σώματος, σύμφωνα και με το άρθρο 1 παρ. β του άρθρου 63 του Ν. 4249/2014. Οι λοιποί εμπλεκόμενοι φορείς, όπως οι Περιφέρειες, οι Δήμοι, κλπ., **έχουν υποστηρικτικό ρόλο** στην καταστολή των δασικών πυρκαγιών και η συνδρομή στο έργο του Π.Σ. (ΚΥΑ.12030Φ.109.1/10-5-1999 – ΦΕΚ 713/Β'/1999) πραγματοποιείται κατόπιν σχετικού αιτήματος του εκάστοτε Επικεφαλής Αξιωματικού του Π.Σ. ο οποίος ενεργεί σε τοπικό επίπεδο ως συντονιστής του πυροσβεστικού έργου.

Η Διοίκηση, ο Έλεγχος & ο Συντονισμός επιμέρους επιχειρησιακών δράσεων αναλαμβάνεται από τους καθ' ύλη αρμόδιους φορείς.

- Δράσεις ελέγχου και καταστολής των Δασικών Πυρκαγιών, διάσωσης καθώς και ενίσχυσης σε προσωπικό και μέσα του Π.Σ. και λοιπών φορέων, αναλαμβάνονται και συντονίζονται από τον εκάστοτε Επικεφαλής Αξιωματικό του Πυροσβεστικού Σώματος, ο οποίος ενεργεί ως συντονιστής του πυροσβεστικού έργου στην περιοχή του συμβάντος.
- Δράσεις μέτρων τάξης και ασφάλειας, μέτρων τροχαίας, υποστήριξη μέτρων προστασίας πολιτών αναλαμβάνονται και συντονίζονται από τον εκάστοτε Επικεφαλής Αξιωματικό της Ελληνικής Αστυνομίας και σε περίπτωση περιοχής αρμοδιότητας Λιμενικού Σώματος – Ελληνικής Ακτοφυλακής, από τον εκάστοτε Επικεφαλής Αξιωματικό του Λιμενικού Σώματος – Ελληνικής Ακτοφυλακής.
- Δράσεις έρευνας και διάσωσης στην χωρική αρμοδιότητα του Λιμενικού Σώματος - Ελληνικής Ακτοφυλακής (θαλάσσιος χώρος, αιγιαλός και παραλία) αναλαμβάνονται και

συντονίζονται από τις εκάστοτε αρμόδιες αρχές του ΛΣ-ΕΛΑΚΤ.

- Δράσεις ιατρικής υποστήριξης, διακομιδής τραυματιών-ασθενών και ενεργοποίησης των κατά τόπους μονάδων υγείας (νοσοκομεία, κέντρα υγείας, κλπ). αναλαμβάνονται και συντονίζονται από το ΕΚΑΒ (Κεντρική Υπηρεσία ή Παράρτημα ΕΚΑΒ).

6.2 Στάδια Επιχειρήσεων

Για τις δασικές πυρκαγιές, τα στάδια των επιχειρήσεων από την εκδήλωση του φαινομένου ως και τον πλήρη έλεγχο του, προσδιορίστηκαν ως εξής (5060/12-06-2008 έγγραφό της Γ.Γ.Π.Π.):

- Αναγγελία
- Κινητοποίηση δυνάμεων – Αρχική Εκτίμηση Κατάστασης
- Ανάπτυξη Δυνάμεων - Επέμβαση
- Μερικός Έλεγχος
- Έλεγχος - Φύλαξη
- Πλήρης Κατάσβεση
- Αποτίμηση

Ειδικότερα, οι δράσεις πολιτικής προστασίας σε τακτικό επίπεδο ακολουθούν τις φάσεις εξέλιξης του καταστροφικού φαινομένου και εντάσσονται στα αντίστοιχα στάδια επιχειρήσεων.

Με βάση τα ανωτέρω στάδια επιχειρήσεων, προσδιορίζονται με χρονική αλληλουχία ακολούθως οι κύριες δράσεις κατά αρμοδιότητα των Φορέων στην αντιμετώπιση Δασικών Πυρκαγιών και περιγράφεται η κλιμάκωση των ενεργειών.

Συγκεκριμένα, στο στάδιο επιχειρήσεων «**Αναγγελία**» ορίζεται το σύνολο των ενεργειών της Διοίκησης για τη μεταβίβαση προς όλους τους εμπλεκόμενους Φορείς της εξακριβωμένης πληροφορίας με την οποία περιγράφεται η θέση που εκδηλώθηκε η πυρκαγιά, η ώρα που έγινε αντιληπτή και το είδος της βλάστησης που καίγεται.

Το στάδιο επιχειρήσεων «**Κινητοποίηση Δυνάμεων-Αρχική Εκτίμηση Κατάστασης**» συνδέεται με την κλιμάκωση δυναμικού και μέσων του Πυροσβεστικού Σώματος που απαιτείται, σύμφωνα με την πρώτη εκτίμηση του επικεφαλής Αξιωματικού του Πυροσβεστικού Σώματος ο οποίος μεταβαίνει στον τόπο του συμβάντος, για την αντιμετώπιση της πυρκαγιάς. Με βάση τη διαθεσιμότητα του αιτούμενου δυναμικού και μέσων ο επικεφαλής Αξιωματικός του Πυροσβεστικού Σώματος θα οδηγηθεί στην επιλογή του βέλτιστου σχεδίου δράσης στο επόμενο στάδιο επιχειρήσεων.

Στο στάδιο επιχειρήσεων «**Ανάπτυξη Δυνάμεων – Επέμβαση**» πραγματοποιείται από τα αρμόδια όργανα του Πυροσβεστικού Σώματος η επιλογή του βέλτιστου Σχεδίου δράσεως και υλοποιείται με την αντίστοιχη ανάπτυξη δυνάμεων και επέμβαση στον τόπο της πυρκαγιάς. Οι λοιποί εμπλεκόμενοι Φορείς συμμετέχουν είτε υποστηρικτικά στο έργο της κατάσβεσης της Δασικής Πυρκαγιάς, είτε στην αντιμετώπιση εκτάκτων αναγκών λόγω Δασικών Πυρκαγιών και διαχείριση των συνεπειών κατά το μέρος που τους αφορά λόγω αρμοδιότητας.

Στο στάδιο επιχειρήσεων «**Μερικός Έλεγχος**» θεωρείται ότι, όταν λόγω των συνθηκών που επικρατούν, της διασποράς και του έργου των δυνάμεων πυρόσβεσης, έχει πλήρως κατασβεστεί το μεγαλύτερο μέρος της περιμέτρου μιας πυρκαγιάς και δεν αναμένεται μεγάλη αύξηση της περιμέτρου της πυρκαγιάς. Το έργο της κατάσβεσης συνεχίζεται έτσι ώστε να οριοθετηθεί η περίμετρος. Στο στάδιο αυτό δεν προβλέπεται αποκλιμάκωση των Φορέων που συμμετέχουν στο έργο της από εδάφους κατάσβεσης.

Στο στάδιο επιχειρήσεων «**Έλεγχος - Φύλαξη**» θεωρείται ότι η περίμετρος της πυρκαγιάς έχει πλήρως κατασβεστεί και πραγματοποιείται φύλαξη του χώρου για τυχόν αναζωπυρώσεις και μερική αποκλιμάκωση των διατιθέμενων μέσων κατόπιν εισήγησης του επικεφαλής Αξιωματικού του Π.Σ. Το χρονικό διάστημα για το οποίο διαρκεί η φύλαξη για τυχόν αναζωπυρώσεις συνδέεται κατά κανόνα με το είδος της καύσιμης ύλης που βρίσκεται στην περίμετρο της πυρκαγιάς, την

έκταση της πυρκαγιάς, τη μορφολογία του εδάφους και τις εκάστοτε καιρικές συνθήκες.

Στο στάδιο επιχειρήσεων «**Πλήρης Κατάσβεση**» θεωρείται ότι το συμβάν έχει λήξει και πραγματοποιείται πλήρης αποκλιμάκωση των διατιθέμενων για την κατάσβεση και για τη φύλαξη δυναμικού και μέσω των μετά τη σχετική λήψη απόφασης του επικεφαλής Αξιωματικού του Πυροσβεστικού Σώματος που διοικεί το συμβάν.

Στο στάδιο επιχειρήσεων «**Αποτίμηση**» όλοι οι φορείς-υπηρεσίες που ενεπλάκησαν στην αντιμετώπιση εκτάκτων αναγκών και τη διαχείριση των συνεπειών εξαιτίας δασικών πυρκαγιών προχωρούν σε αποτίμηση των δράσεων/ενεργειών τους βάσει του αντίστοιχου σχεδιασμού τους. Σκοπός της αποτίμησης είναι η αναγνώριση εκ μέρους των φορέων σημείων που χρήζουν βελτιώσεων στο σχεδιασμό τους, καθώς και στην ορθολογικότερη διαχείριση πόρων. Νοείται ότι για να είναι δυνατή η σύνταξη αποτίμησης, οι ανωτέρω φορείς οφείλουν να καταγράφουν με χρονολογική σειρά τις δράσεις/ενέργειες στις οποίες πρόβλεψαν και τους αντίστοιχους πόρους που διέθεσαν, σε κάθε Φάση του Συστήματος Κινητοποίησης Πολιτικής Προστασίας.

Διευκρινίζεται ότι η κλιμάκωση της κινητοποίησης του κάθε φορέα δεν πρέπει να συγχέεται με τη γενικότερη κλιμάκωση της κινητοποίησης του συνόλου του Μηχανισμού Πολιτικής Προστασίας (η οποία ορίζεται στο Ν.3013/2002, αρθ. 2) και είναι δυνατόν να λαμβάνει χώρα σε διαφορετικό χρόνο, όπως προκύπτει από το ρόλο και τις αρμοδιότητες του.

6.3 Αρχική ειδοποίηση - Αναγγελία

Ο αρμόδιος φορέας για την έκδοση αρχικής ειδοποίησης – αναγγελίας σχετικά με την έναρξη δασικής πυρκαγιάς ορίζεται εκ του θεσμικού του πλαισίου το Πυροσβεστικό Σώμα. Οποιαδήποτε επιπλέον πληροφορία που προέρχεται από μη θεσμοθετημένους για το σκοπό αυτό φορείς αποτελεί χρήσιμη πρόσθετη πληροφορία για τα αρμόδια όργανα των διαφόρων επιπέδων. Διευκρινίζεται ότι ο σχεδιασμός για την ανάπτυξη μηχανισμού επιτήρησης των δασών και δασικών εκτάσεων κατά την αντιπυρική περίοδο, καθώς και της συλλογής πληροφοριών για την αναγγελία εκδήλωσης δασικής πυρκαγιάς αποτελεί μέρος των Επιχειρησιακών Σχεδίων του Πυροσβεστικού Σώματος (Ν. 2612/1998 «Ανάθεση της δασοπυρόσβεσης στο Πυροσβεστικό Σώμα και άλλες διατάξεις»).

Εφόσον εξακριβωθεί η πληροφορία για έναρξη δασικής πυρκαγιάς από την αρμόδια Πυροσβεστική Υπηρεσία, αυτή ενημερώνει άμεσα το Περιφερειακό Κέντρο Επιχειρήσεων (ΠΕ.Κ.Ε.) της οικείας Περιφερειακής Πυροσβεστικής Διοίκησης (ΠΕ.ΠΥ.Δ.).

Εν συνεχεία, το Περιφερειακό Κέντρο Επιχειρήσεων (ΠΕ.Κ.Ε.), στο πλαίσιο ενεργειών της αρχικής ειδοποίησης – αναγγελίας, επικοινωνεί τηλεφωνικά και ενημερώνει τις εξής εμπλεκόμενες Υπηρεσίες/Φορείς:

- Ε.Σ.Κ.Ε. - 199/ΣΕΚΥΠΣ.
- Δ/ση Πολιτικής Προστασίας οικείας Περιφέρειας.
- Γραφείο Πολιτικής Προστασίας του οικείου Δήμου ή των Δήμων.
- Τοπική Αρμόδια Αστυνομική Αρχή.
- Τοπικό Παράρτημα του ΕΚΑΒ.
- Αρμόδια Δασική Υπηρεσία.
- Λοιπούς φορείς που δύναται να συνδράμουν υποστηρικτικά το έργο της κατάσβεσης του Π.Σ. (ΔΕΔΔΗΕ, κλπ.)

Στη συνέχεια ο κάθε παραλήπτης της αρχικής ειδοποίησης αναλαμβάνει να ενημερώσει τις αρμόδιες επιχειρησιακά εμπλεκόμενες οργανικές μονάδες του φορέα του.

Νοείται ότι, η Δ/ση Πολιτικής Προστασίας της Περιφέρειας και το Γραφείο Πολιτικής Προστασίας του Δήμου ενημερώνουν άμεσα τον οικείο Περιφερειάρχη και τον αρμόδιο Αντιπεριφερειάρχη και τον οικείο Δήμαρχο αντίστοιχα, προκειμένου να υπάρξει εκ μέρους της Περιφέρειας ή του Δήμου, κινητοποίηση προσωπικού και μέσω των για την υποστήριξη

του έργου του Π.Σ. καθώς και για την αντιμετώπιση εκτάκτων αναγκών και την άμεση/βραχεία διαχείριση των συνεπειών, εφόσον συντρέχουν λόγοι.

Στο **Διάγραμμα 2** (σελ. 88 του Γενικού Σχεδίου “ΙΟΛΑΟΣ”) δίνεται σχηματικά η ροή πληροφοριών για την αναγγελία – αρχική ειδοποίηση.

6.4 Επικοινωνίες

Οι επικοινωνίες μεταξύ των Φορέων για δράσεις υποστήριξης του έργου του Π.Σ. στην καταστολή δασικών πυρκαγιών και στην αντιμετώπιση εκτάκτων αναγκών λόγω δασικών πυρκαγιών και διαχείριση των συνεπειών γίνονται κατά κανόνα με τη χρήση των δικτύων σταθερής και κινητής τηλεφωνίας σε όλα τα στάδια επιχειρήσεων.

Για τις ενδοεπικοινωνίες τους οι εμπλεκόμενοι φορείς δύναται να χρησιμοποιούν και δίκτυα ασύρματων επικοινωνιών, σύμφωνα με τα προβλεπόμενα στον επιχειρησιακό σχεδιασμό τους.

Η ανταλλαγή πληροφοριών, η αποστολή αιτημάτων, κλπ. που πραγματοποιούνται μέσω τηλεφωνικών επικοινωνιών, δύναται να ακολουθείται με την αποστολή τηλεομοιοτυπίας (FAX) όταν αυτό απαιτείται και είναι εφικτό.

Η αναγγελία των Δασικών Πυρκαγιών αποτελεί ευθύνη των υπηρεσιών του Πυροσβεστικού Σώματος το οποίο και εξασφαλίζει σε 24ωρη βάση επικοινωνία με τους Φορείς που εμπλέκονται υποστηρικτικά στο έργο της κατάσβεσης των Δασικών Πυρκαγιών (ΚΥΑ 12030Φ.109.1/1999, αρθ. 1, παρ. 4, αρθ. 3, παρ. 2).

6.5 Κινητοποίηση

Η κινητοποίηση των υπηρεσιών του Πυροσβεστικού Σώματος για τον έλεγχο και καταστολή του φαινομένου αποφασίζεται από τα αρμόδια όργανα του ΠΣ, σύμφωνα με τον επιχειρησιακό σχεδιασμό του Π.Σ.

Οι φορείς που ενημερώνονται από την αρμόδια Πυροσβεστική Υπηρεσία ή το οικείο Περιφερειακό Κέντρο Επιχειρήσεων (ΠΕ.Κ.Ε.) του Π.Σ. για την εκδήλωση δασικής πυρκαγιάς σε περιοχή ευθύνης τους, κινητοποιούν το εμπλεκόμενο προσωπικό και τα μέσα που έχουν στη διάθεσή τους για την υλοποίηση δράσεων πολιτικής προστασίας που αφορούν:

- την υποστήριξη του έργου της καταστολής των δασικών πυρκαγιών, την κύρια ευθύνη του οποίου έχει το Πυροσβεστικό Σώμα, (**Διάγραμμα 3**) (βλ. σελ 90 του Γενικού Σχεδίου “ΙΟΛΑΟΣ”),
- την αντιμετώπιση εκτάκτων αναγκών λόγω δασικών πυρκαγιών και τη διαχείριση των συνεπειών (συμπεριλαμβανομένης και της άμεσης/βραχείας αποκατάστασης από καταστροφές που έχουν προκληθεί από δασικές πυρκαγιές) (**Διάγραμμα 4**) (βλ. σελ 90 του Γενικού Σχεδίου “ΙΟΛΑΟΣ”).

Νοείται ότι το επίπεδο κλιμάκωσης και κινητοποίησης του εμπλεκόμενου προσωπικού και μέσων δύναται να τροποποιηθεί, όταν αυτό απαιτηθεί, βάσει της αξιολόγησης των νεότερων δεδομένων που αφορούν την εξέλιξη και τις συνέπειες του καταστροφικού φαινομένου. Κριτήρια κλιμάκωσης θεωρούνται:

- η αδυναμία αντιμετώπισης της καταστροφής από το κατώτερο διοικητικό επίπεδο λόγω ανεπάρκειας διατιθέμενων πόρων
- η έκταση της καταστροφής
- το μέγεθος των απωλειών ή ζημιών (ένταση της καταστροφής)

Διευκρινίζεται ότι η κλιμάκωση της κινητοποίησης του κάθε φορέα δεν πρέπει να συγχέεται με τη γενικότερη κλιμάκωση της κινητοποίησης του συνόλου του Μηχανισμού Πολιτικής Προστασίας (η οποία ορίζεται στο Ν. 3013/2002, αρθ. 2) και είναι δυνατόν να λαμβάνει χώρα σε διαφορετικό χρόνο, όπως προκύπτει από το ρόλο και τις αρμοδιότητες του.

6.5.1 Κινητοποίηση σε τοπικό επίπεδο

Οι κατά τόπους Πυροσβεστικές Υπηρεσίες, μετά την εκδήλωση δασικής πυρκαγιάς κινητοποιούνται για τον έλεγχο και καταστολή του φαινομένου, σύμφωνα με τον επιχειρησιακό σχεδιασμό του Π.Σ.

Ενημερώνονται για άλλα συμβάντα αρμοδιότητάς τους από τις υπηρεσίες της ΕΛ.ΑΣ. ή και από άλλους φορείς και ιδιώτες και κινητοποιούνται σύμφωνα με τα προβλεπόμενα στα επιχειρησιακά τους σχέδια για τον απεγκλωβισμό και διάσωση πολιτών που βρίσκονται σε επαφή, ή εντός του φλεγόμενου χώρου και η προσωπική τους ασφάλεια διατρέχει άμεσο και διαρκή κίνδυνο που απαιτεί την παροχή βοήθειας.

Προβαίνουν σε αξιολόγηση και εκτίμηση των πληροφοριών από τον τόπο της καταστροφής, κλιμακώνουν τις δράσεις τους και αναλόγως της φύσης και της έκτασης των συμβάντων αρμοδιότητάς τους και αιτούνται μέσω του ΕΣΚΕ την ενίσχυση των δυνάμεών τους με προσωπικό και μέσα του Π.Σ., καθώς και την υποστήριξη για την υλοποίηση των ανωτέρω δράσεων από άλλους φορείς (ΕΛ.ΑΣ., ΕΚΑΒ, ΟΤΑ, κλπ).

Όταν στην οικεία Πυροσβεστική Υπηρεσία περιέλθει η πληροφορία για την έναρξη δασικής πυρκαγιάς, και κρίνεται από αυτήν ως κρίσιμο περιστατικό, ενημερώνεται αμέσως η οικεία Δασική Υπηρεσία για την επιτόπια συνδρομή της με αρμόδιο εκπρόσωπό της και τη συνεργασία του με τον επικεφαλής των δυνάμεων καταστολής, προς την κατεύθυνση της αποτελεσματικής αντιμετώπισής της.

Εν συνεχεία, αναλόγως της πορείας εξέλιξης του καταστροφικού φαινομένου, ενημερώνουν και συνεργάζονται με τα αρμόδια κατά τόπους Αποκεντρωμένα Όργανα Πολιτικής Προστασίας (Περιφερειάρχης, Αντιπεριφερειάρχης, Δήμαρχος) και τους υπεύθυνους λειτουργίας εγκαταστάσεων και υποδομών και εισηγούνται την δρομολόγηση δράσεων από τους ανωτέρω που αφορούν την προστασία της ζωής και της περιουσίας των πολιτών από τον κίνδυνο των δασικών πυρκαγιών στο πλαίσιο των αρμοδιοτήτων τους, όπως υλοποίηση του μέτρου της οργανωμένης προληπτικής απομάκρυνσης πολιτών, εκκένωση κατασκηνώσεων, κλπ.

Η οικεία Δασική Υπηρεσία, όταν ενημερωθεί για έναρξη δασικής πυρκαγιάς, η οποία έχει κριθεί από την αντίστοιχη Πυροσβεστική Υπηρεσία ως κρίσιμο περιστατικό, αμέσως συνδράμει επιτόπια με αρμόδιο εκπρόσωπό της, ο οποίος συνεργάζεται με τον επικεφαλής των δυνάμεων καταστολής, προς την κατεύθυνση της αποτελεσματικής αντιμετώπισής της, ενημερώνοντας ταυτόχρονα και τον αρμόδιο Προϊστάμενό του. Επίσης, η οικεία Δασική Υπηρεσία όταν ενημερωθεί για έναρξη δασικής πυρκαγιάς από τον εκπρόσωπο της Γενικής Δ/νσης Δασών & Δασικού Περιβάλλοντος του Υπ.ΕΝ. στο Ε.Σ.Κ.Ε., αμέσως στέλνει κλιμάκιο επί τόπου, προκειμένου να παράσχει άμεσα τις απαιτούμενες πληροφορίες που άπτονται στην αρμοδιότητά του (βλάβηση, ανάγλυφο, καιρικές συνθήκες κλπ). Ο εκπρόσωπος της οικείας Δασικής Υπηρεσίας, ο οποίος παρευρίσκεται σε ένα συμβάν δασικής πυρκαγιάς, έχει συμβουλευτικό ρόλο και συνεργάζεται με τον επικεφαλής των δυνάμεων καταστολής, παρέχοντας πληροφορίες σχετικά με το οδικό δασικό δίκτυο, το ανάγλυφο, τη συμπεριφορά της υπάρχουσας δασικής βλάστησης στη φωτιά, τις πιθανές θέσεις όπου μπορούν να διανοιχτούν ζώνες με μηχανικούς τρόπους και με ότι άλλο στοιχείο μπορεί να βοηθήσει προς την κατεύθυνση της αποτελεσματικής αντιμετώπισής της.

Οι κατά τόπους Αστυνομικές Αρχές, μετά την ενημέρωσή τους από το οικείο Περιφερειακό Κέντρο Επιχειρήσεων (ΠΕ.Κ.Ε.) του Π.Σ. για την εκδήλωση δασικής πυρκαγιάς σε περιοχή ευθύνης τους και σύμφωνα με τα προβλεπόμενα στο σχεδιασμό τους, κινητοποιούν τους διαθέσιμους πόρους τους για τη λήψη μέτρων τροχαίας κίνησης προς αποφυγή κυκλοφοριακής συμφόρησης, τόσο στην πληγείσα περιοχή όσο και ευρύτερα, εκτροπή ροής κυκλοφορίας των λοιπών οχημάτων προς αποφυγή εγκλωβισμού τους στην πυρκαγιά, καθώς και μέτρων διευκόλυνσης των πολιτών που απομακρύνονται από την πληγείσα περιοχή. Επίσης, στα πλαίσια των αρμοδιοτήτων τους, προχωρούν στη λήψη μέτρων τάξης και ασφάλειας στην πληγείσα περιοχή, καθώς και όπου αλλού απαιτείται η επιπρόσθετη λήψη μέτρων ασφάλειας για την διευκόλυνση του έργου των σωστικών συνεργείων, και την προστασία της ζωής και της περιουσίας των πολιτών. Σε περιπτώσεις που δεν επαρκούν τα διαθέσιμα μέσα του ΕΚΑΒ και αν παραστεί ανάγκη, δύναται να συνδράμουν το έργο

της μεταφοράς τραυματιών σε νοσηλευτικές μονάδες. Επιπλέον, οι κατά τόπους Αστυνομικές Αρχές υποστηρίζουν την υλοποίηση δράσεων οργανωμένης/προληπτικής απομάκρυνσης πολιτών, όταν το μέτρο αυτό αποφασιστεί.

Οι υπηρεσίες του Ε.Κ.Α.Β. μετά την ενημέρωσή τους από το οικείο Περιφερειακό Κέντρο Επιχειρήσεων (ΠΕ.Κ.Ε.) του Π.Σ. για την εκδήλωση δασικής πυρκαγιάς σε περιοχή ευθύνης τους, θέτουν σε ετοιμότητα τους διαθέσιμους πόρους τους, σύμφωνα με τα προβλεπόμενα στο σχεδιασμό τους, και κατευθύνουν το έργο τους, σε συνεργασία με τους κατά τόπους διοικητές των υγειονομικών μονάδων και τις κατά τόπους διοικήσεις του Π.Σ., της ΕΛ.ΑΣ. και του ΛΣ/ΕΛΑΚΤ, για την αποστολή ασθενοφόρων και κινητών μονάδων στον τόπο της πυρκαγιάς, καθώς και την παροχή πρώτων βοηθειών τυχόν τραυματιών και διακομιδή τους στα νοσοκομεία. Ο Πρόεδρος του Ε.Κ.Α.Β. ενεργοποιεί, όταν αυτό απαιτηθεί, την Ομάδα Διαχείρισης Κρίσεων (Ο.Δι.Κ.) του Εθνικού Κέντρου Άμεσης Βοήθειας, η οποία συντονίζει επιτελικά και επιχειρησιακά τις δραστηριότητες των κατά τόπους δυνάμεων του ΕΚΑΒ (παραρτήματα του ΕΚΑΒ, Ειδικό Τμήμα Ιατρικής Καταστροφών (ΕΤΙΚ) του ΕΚΑΒ, κλπ). Σε περιπτώσεις δασικών πυρκαγιών και όταν συντρέχει λόγος, το ΚΕΠΠ/ΕΣΚΕ επικοινωνεί με το ΕΚΑΒ και ενημερώνει σχετικά με την εκδήλωση τους και τις επηρεαζόμενες περιοχές. Εν συνεχεία, το ΕΚΑΒ ενημερώνει σχετικά τις διοικήσεις των νοσηλευτικών μονάδων στις περιοχές όπου εξελίσσεται η δασική πυρκαγιά, προκειμένου να βρίσκονται σε ετοιμότητα υλοποίησης δράσεων που προβλέπονται στα επιχειρησιακά σχέδια αντιμετώπισης καταστροφών και εκτάκτων αναγκών του Υπουργείου Υγείας.

Επίσης το **ΕΚΑΒ**, μετά την εκδήλωση δασικών πυρκαγιών, έχει την ευθύνη για τον γενικότερο συντονισμό των φορέων που έχουν την ευθύνη για την υλοποίηση δράσεων σχετικών με την αντιμετώπιση εκτάκτων καταστάσεων που αφορούν στη δημόσια υγεία. Ειδικότερα και όταν αυτό απαιτείται, παρακολουθεί την εφαρμογή δράσεων του Τομέα Υγείας βάσει του αντίστοιχου σχεδιασμού, για την αντιμετώπιση εκτάκτων αναγκών εξαιτίας δασικών πυρκαγιών, όπως ετοιμότητα και λειτουργία των νοσηλευτικών μονάδων για την υποδοχή περιστατικών υγείας, κάλυψη αυξημένων αναγκών σε φαρμακευτικό υλικό, επιδημιολογική επιτήρηση από κλιμάκια του ΕΟΔΥ, έλεγχοι Δημόσιας Υγείας (Υδατος, Υγιεινής χώρου φύλαξης τροφίμων), ψυχοκοινωνική υποστήριξη στις πληγείσες περιοχές από κλιμάκια του ΕΚΚΑ, κλπ. (Ν.3370/05, ΦΕΚ 176/Α' /2005 – Ν. 3527/07, ΦΕΚ 25/Α' /2007).

Οι διοικήσεις των νοσηλευτικών μονάδων στην περιοχή όπου εξελίσσεται η δασική πυρκαγιά βρίσκονται σε επικοινωνία με τις οικείες υπηρεσίες του Ε.Κ.Α.Β., σχετικά με τον αριθμό των συμβάντων υγείας στην περιοχή ευθύνης τους, προκειμένου να βρίσκονται σε ετοιμότητα να αντιμετωπίσουν αυξημένο αριθμό προσέλευσης ασθενών/τραυματιών λόγω δασικών πυρκαγιών.

Οι κατά τόπους Λιμενικές Αρχές μετά την ενημέρωσή τους από το οικείο Περιφερειακό Κέντρο Επιχειρήσεων (ΠΕ.Κ.Ε.) του Π.Σ. για την εκδήλωση δασικής πυρκαγιάς, υλοποιούν σύμφωνα με το σχεδιασμό τους μέτρα ασφάλειας ναυσιπλοΐας ευρύτερης θαλάσσιας περιοχής, σε περιπτώσεις υδροληψίας από πυροσβεστικά αεροσκάφη και θέτουν σε ετοιμότητα τα πλωτά μέσα του ΛΣ-ΕΛΑΚΤ για παροχή βοήθειας στα αεροσκάφη εφόσον απαιτηθεί. Επίσης, κατόπιν σχετικού αιτήματος, διευκολύνουν την από θαλάσσης μεταφορά με πλωτά μέσα του ΛΣ-ΕΛΑΚΤ προσωπικού και μέσων επιχειρησιακά εμπλεκόμενων φορέων στην αντιμετώπιση εκτάκτων αναγκών και διαχείρισης των συνεπειών (ΕΛ.ΑΣ., ΠΣ, Ε.Κ.Α.Β., κλπ) λόγω δασικών πυρκαγιών, καθώς και υλικών και μέσων για την περίθαλψη πληγέντων, όταν αυτό κρίνεται απαραίτητο. Επίσης, το ΛΣ-ΕΛΑΚΤ υποστηρίζει με πλωτά μέσα που διαθέτει, εφόσον συντρέχουν λόγοι, τις επιχειρήσεις διάσωσης που διενεργούνται από το Π.Σ. ή δράσεις οργανωμένης/προληπτικής απομάκρυνσης πολιτών, όταν το μέτρο αυτό αποφασιστεί. Τέλος, συντονίζουν δράσεις έρευνας και διάσωσης στην χωρική αρμοδιότητα του Λιμενικού Σώματος - Ελληνικής Ακτοφυλακής (θαλάσσιος χώρος, αιγιαλός και παραλία – αρθ. 26 του Ν.4597/2019), σύμφωνα με τα προβλεπόμενα στα επιχειρησιακά τους σχέδια.

Οι Δήμαρχοι, μετά την ενημέρωσή τους από το οικείο γραφείο Πολιτικής Προστασίας για την εκδήλωση δασικής πυρκαγιάς στην περιοχή ευθύνης τους, κινητοποιούν δια των Γραφείων Πολιτικής Προστασίας των Δήμων, το επιχειρησιακά εμπλεκόμενο δυναμικό και τα μέσα πολιτικής

προστασίας του Δήμου, προκειμένου να δρομολογήσουν δράσεις όπως αυτές αναφέρονται στις παραγράφους 3.4, 3.5, 4.4 και 4.5 του παρόντος. Επίσης οι Δήμαρχοι, με βάση την ενημέρωση για την αναμενόμενη πορεία εξέλιξης του καταστροφικού φαινομένου από τον εκάστοτε Επικεφαλής Αξιωματικό του Πυροσβεστικού Σώματος, ο οποίος ενεργεί σε τοπικό επίπεδο ως συντονιστής του πυροσβεστικού έργου, δύναται προς υποβοήθηση του έργου τους να συγκαλούν τα Συντονιστικά Τοπικά Όργανα (Σ.Τ.Ο.) με σκοπό τον καλύτερο συντονισμό των φορέων που εμπλέκονται σε επίπεδο Δήμου σε δράσεις υποστήριξης του έργου του Πυροσβεστικού Σώματος για τον έλεγχο και την καταστολή των δασικών πυρκαγιών, καθώς και σε δράσεις πολιτικής προστασίας για την αντιμετώπιση εκτάκτων αναγκών και την άμεση/βραχεία διαχείριση των συνεπειών, σύμφωνα με τα αναφερόμενα στις παραγράφους 5.4 και 5.5 του παρόντος.

Οι **Περιφερειάρχες** ή οι **αρμόδιοι Αντιπεριφερειάρχες** που ενεργούν σύμφωνα με τις οδηγίες και τις κατευθύνσεις που τους παρέχουν οι Περιφερειάρχες, μετά την ενημέρωσή τους από την οικεία Δ/ση Πολιτικής Προστασίας για την εκδήλωση δασικής πυρκαγιάς στην περιοχή ευθύνης τους, κινητοποιούν δια των Δ/σεων Πολιτικής Προστασίας, το επιχειρησιακά εμπλεκόμενο δυναμικό και τα μέσα πολιτικής προστασίας της Περιφέρειας, προκειμένου να δρομολογήσουν δράσεις όπως αυτές αναφέρονται στις παραγράφους 6.4 και 6.5 του Γενικού Σχεδίου "ΙΟΛΑΟΣ". Οι αρμόδιοι Αντιπεριφερειάρχες, που ενεργούν σύμφωνα με τις οδηγίες και τις κατευθύνσεις που τους παρέχουν οι οικείοι Περιφερειάρχες, με βάση την ενημέρωση για την αναμενόμενη πορεία εξέλιξης του καταστροφικού φαινομένου από τον εκάστοτε Επικεφαλής Αξιωματικό του Πυροσβεστικού Σώματος, ο οποίος ενεργεί σε τοπικό επίπεδο ως συντονιστής του πυροσβεστικού έργου, δύναται προς υποβοήθηση του έργου τους να συγκαλούν τα Συντονιστικά Όργανα Πολιτικής Προστασίας (Σ.Ο.Π.Π.) των οικείων Περιφερειακών Ενοτήτων με σκοπό τον καλύτερο συντονισμό των φορέων που εμπλέκονται σε επίπεδο Περιφερειακής Ενότητας σε δράσεις υποστήριξης του έργου του Πυροσβεστικού Σώματος για τον έλεγχο και την καταστολή των δασικών πυρκαγιών, καθώς και σε δράσεις πολιτικής προστασίας για την αντιμετώπιση εκτάκτων αναγκών και την άμεση/βραχεία διαχείριση των συνεπειών, σύμφωνα με τα αναφερόμενα στη στις παραγράφους 6.4 και 6.5 του Γενικού Σχεδίου "ΙΟΛΑΟΣ". Νοείται ότι κατά προτεραιότητα εξετάζονται αιτήματα συνδρομής στο έργο διάσωσης και απεγκλωβισμού, όπως και η διάθεση υδροφόρων οχημάτων, μηχανημάτων έργων, κλπ για την υποστήριξη του έργου της καταστολής από το ΠΣ.

Οι **υπεύθυνοι λειτουργίας αρχαιολογικών χώρων, μνημείων και μουσείων** εντός δασών, δασικών εκτάσεων και πλησίον αυτών, μετά από σχετική ενημέρωση για την αναμενόμενη πορεία εξέλιξης του καταστροφικού φαινομένου από τα αρμόδια όργανα του ΠΣ σε τοπικό επίπεδο και εφόσον αυτά βρίσκονται σε λειτουργία, εκκενώνουν άμεσα τον αρχαιολογικό χώρο από τους επισκέπτες, σύμφωνα με τα σχέδια πυροπροστασίας και εκκένωσής τους σε περίπτωση έκτακτης ανάγκης και σύμφωνα με τις κατευθυντήριες οδηγίες που δίνονται από το Υπουργείο Πολιτισμού και Αθλητισμού. Σε περιπτώσεις που προκύπτουν θέματα άμεσης προσωρινής φύλαξης των ανωτέρω χώρων και των εκθεμάτων, οι υπεύθυνοι λειτουργίας των χώρων αυτών δύναται να αιτηθούν τη συνδρομή των κατά τόπους αρμόδιων αστυνομικών αρχών.

Οι **υπεύθυνοι λειτουργίας παιδικών εξοχών - κατασκηνώσεων** εντός δασών, δασικών εκτάσεων και πλησίον αυτών, μετά από σχετική ενημέρωση για την αναμενόμενη πορεία εξέλιξης του καταστροφικού φαινομένου από τα αρμόδια όργανα του Π.Σ. σε τοπικό επίπεδο και εφόσον αυτά βρίσκονται σε λειτουργία, εφαρμόζουν τα σχέδια εκκένωσης των κατασκηνωτών και του προσωπικού τους εφόσον συντρέχουν λόγοι.

Οι **Συντονιστές των Αποκεντρωμένων Διοικήσεων** ενημερώνονται από τις Δ/σεις Πολιτικής Προστασίας για την εκδήλωση δασικής πυρκαγιάς στην περιοχή ευθύνης τους και εφόσον συντρέχουν λόγοι κινητοποιούν το προσωπικό και τα μέσα της Αποκεντρωμένης Διοίκησης για την αντιμετώπιση εκτάκτων αναγκών και τη διαχείριση των συνεπειών, εφόσον τούτο κριθεί απαραίτητο.

6.5.2 Κινητοποίηση σε κεντρικό επίπεδο

Ο Γενικός Γραμματέας Πολιτικής Προστασίας ενημερώνεται από την φυσική ηγεσία του Πυροσβεστικού Σώματος ή το ΚΕΠΠ/ΕΣΚΕ σχετικά με τις δασικές πυρκαγιές που εκδηλώνονται και την πορεία εξέλιξής τους, επικοινωνεί με τους κατά τόπους αρμόδιους Δημάρχους και τον αρμόδιο Περιφερειάρχη σχετικά με τις επιπτώσεις της δασικής πυρκαγιάς και τις δράσεις πολιτικής προστασίας που υλοποιούνται σε τοπικό επίπεδο και ενημερώνει τον Υπουργό Προστασίας του Πολίτη.

Εν συνεχεία, ο Γενικός Γραμματέας Πολιτικής Προστασίας, αναλόγως της πορείας εξέλιξης του καταστροφικού φαινομένου, συνεργάζεται με τα αρμόδια κατά τόπους Αποκεντρωμένα Όργανα Πολιτικής Προστασίας (Περιφερειάρχη, Αντιπεριφερειάρχη, Δήμαρχος) προκειμένου να εξασφαλιστεί ο συντονισμός και η διαλειτουργικότητα μεταξύ των φορέων της κεντρικής διοίκησης και των φορέων που εμπλέκονται σε περιφερειακό και τοπικό επίπεδο σε δράσεις αντιμετώπισης εκτάκτων αναγκών και άμεσης/βραχείας διαχείρισης των συνεπειών, καθώς και παροχής συνδρομής στο έργο του Πυροσβεστικού Σώματος για τον έλεγχο και την καταστολή των δασικών πυρκαγιών. Στις περιπτώσεις που λόγω των επιχειρησιακών αναγκών κρίνεται από το Π.Σ. ότι το δυναμικό και τα μέσα για την αντιμετώπιση των δασικών πυρκαγιών σε εθνικό επίπεδο δεν επαρκούν, ο Γενικός Γραμματέας Πολιτικής Προστασίας, μετά από σχετικό αίτημα του ΠΣ, δρομολογεί την υποβολή αιτήματος διεθνούς συνδρομής για την παροχή βοήθειας από τον Ευρωπαϊκό Μηχανισμό Πολιτικής Προστασίας ή από άλλες χώρες, άλλους διεθνείς οργανισμούς ή μέσω διμερών και πολυμερών συμφωνιών.

Η Δ/ση Σχεδιασμού & Αντιμετώπισης Εκτάκτων Αναγκών της ΓΓΠΠ υποστηρίζει άμεσα το έργο του Γενικού Γραμματέα Πολιτικής Προστασίας, καθώς και των οργανικών μονάδων των Περιφερειών και των Δήμων ή φορέων της Κεντρικής Διοίκησης που εμπλέκονται στην αντιμετώπιση εκτάκτων αναγκών και την άμεση/βραχεία διαχείριση των συνεπειών από την εκδήλωση δασικών πυρκαγιών.

Στον ανωτέρω συντονισμό μεταξύ των φορέων της κεντρικής διοίκησης και των φορέων που εμπλέκονται σε περιφερειακό και τοπικό επίπεδο, κεντρικό ρόλο έχουν τα **Κέντρα Επιχειρήσεων των εμπλεκόμενων φορέων** σε κεντρικό επίπεδο (ΕΛ.ΑΣ./ΕΣΚΕΔΙΚ, 199 ΣΕΚΥΠΣ/ΕΣΚΕ, ΚΕΠΠ/ΕΣΚΕ, ΓΕΕΘΑ/ΕΘΚΕΠΙΧ, ΕΚΑΒ, κλπ), τα οποία λειτουργούν σε 24-ωρη βάση και αποτελούν τον σύνδεσμο μεταξύ των κατά τόπους επιχειρησιακά εμπλεκόμενων υπηρεσιών τους και της φυσικής και πολιτικής τους ηγεσίας του φορέα τους. Τα ανωτέρω Κέντρα Επιχειρήσεων παρακολουθούν την εφαρμογή δράσεων από τις κατά τόπους επιχειρησιακά εμπλεκόμενες υπηρεσίες τους, ενημερώνουν άμεσα την φυσική και πολιτική τους ηγεσία και με εντολή τους δρομολογούν και συντονίζουν την κινητοποίηση των υπηρεσιών του φορέα τους.

Ειδικότερα, το ΚΕΠΠ/ΕΣΚΕ βρίσκεται σε επικοινωνία με τα λοιπά Κέντρα Επιχειρήσεων των εμπλεκόμενων φορέων σε κεντρικό επίπεδο, καθώς και με τις αρμόδιες οργανικές μονάδες Πολιτικής Προστασίας των Δήμων και των Περιφερειών στις περιοχές όπου εξελίσσεται το καταστροφικό φαινόμενο και υποστηρίζει το έργο των Δημάρχων, των Περιφερειάρχων και των Αρμόδιων Αντιπεριφερειάρχων, που ενεργούν σύμφωνα με τις οδηγίες και τις κατευθύνσεις που τους παρέχουν οι οικείοι Περιφερειάρχες, για την υποστήριξη του έργου της καταστολής των δασικών πυρκαγιών, την κύρια ευθύνη του οποίου έχει το Πυροσβεστικό Σώμα, καθώς και για την αντιμετώπιση εκτάκτων αναγκών και την άμεση/βραχεία διαχείριση των συνεπειών από την εκδήλωση δασικών πυρκαγιών, με τη διάθεση μέσων από άλλους φορείς ή υπηρεσίες σε κεντρικό επίπεδο κατόπιν σχετικού αιτήματος.

Ο Προϊστάμενος της Γενικής Διεύθυνσης Αποκατάστασης Επιπτώσεων Φυσικών Καταστροφών (Γ.Δ.Α.Ε.Φ.Κ.) ενημερώνεται από το ΚΕΠΠ/ΕΣΚΕ για δασικές πυρκαγιές με επιπτώσεις σε πολεοδομικά συγκροτήματα και οικισμούς, επικοινωνεί με τους αρμόδιους συνδέσμους, τα αστυνομικά τμήματα και τα Αποκεντρωμένα Όργανα Πολιτικής Προστασίας (Δήμαρχος, Περιφερειάρχη, Αντιπεριφερειάρχη) σχετικά με την εκτίμηση των συνεπειών σε κτήρια και κινητοποιεί το δυναμικό της Γενικής Διεύθυνσης σε περίπτωση που υπάρχουν αναφορές για βλάβες σε κτήρια που εγκυμονούν κινδύνους για την ασφάλεια των πολιτών και με εντολή του

Γενικού Γραμματέα Υποδομών μεταβαίνουν στην πληγείσα περιοχή κλιμάκια της Γ.Δ.Α.Ε.Φ.Κ για έλεγχο και καταγραφή των ζημιών.

Οι συμμετέχοντες δασικοί υπάλληλοι της **Γενικής Διεύθυνσης Δασών & Δασικού Περιβάλλοντος** στο Ε.Σ.Κ.Ε., κατά τη διάρκεια της αντιπυρικής περιόδου, συντονίζουν τις Αποκεντρωμένες Δασικές Υπηρεσίες σε περιπτώσεις συμβάντων δασικών πυρκαγιών, συλλέγουν κρίσιμες πληροφορίες πεδίου για τα εν εξελίξει συμβάντα και ενημερώνουν τον Διοικητή του Ε.Σ.Κ.Ε. ή των επιμέρους μονάδων του (Συντονιστικού Κέντρου Δασοπυρόσβεσης, Κέντρου Επιχειρήσεων Πολιτικής Προστασίας). Οι συμμετέχοντες δασικοί υπάλληλοι στη στελέχωση του Ε.Σ.Κ.Ε., είναι υποχρεωμένοι, σε περιπτώσεις κρίσιμων συμβάντων, να ενημερώνουν το Γενικό Διευθυντή Δασών & Δασικού Περιβάλλοντος του Υ.Π.Ε.Ν., καθώς και τον Προϊστάμενο της Διεύθυνσης Προστασίας Δασών ή τους νόμιμους αναπληρωτές τους.

Το ΕΚΑΒ έχει την ευθύνη για τον γενικότερο συντονισμό των φορέων που έχουν την ευθύνη για την υλοποίηση δράσεων σχετικών με την αντιμετώπιση εκτάκτων καταστάσεων που αφορούν στην δημόσια υγεία μετά την εκδήλωση δασικών πυρκαγιών με καταστροφικές συνέπειες. Παρακολουθεί την εφαρμογή δράσεων του Τομέα Υγείας, κινητοποιεί το Ειδικό Τμήμα Ιατρικής Καταστροφών (ΕΤΙΚ) του ΕΚΑΒ εφόσον συντρέχουν λόγοι, και συντονίζει τις υγειονομικές μονάδες για την υποδοχή τραυματιών/ασθενών, την κάλυψη αυξημένων αναγκών σε φαρμακευτικό υλικό, την ψυχοκοινωνική υποστήριξη στις πληγείσες περιοχές από κλιμάκια του Εθνικού Κέντρου Κοινωνικής Αλληλεγγύης (ΕΚΚΑ), κλπ.

Το Υπουργείο Εξωτερικών κινητοποιεί την **Μονάδα Διαχείρισης Κρίσεων** σε περιπτώσεις που από την εξέλιξη του καταστροφικού φαινομένου μεταξύ των τραυματιών υπάρχουν αλλοδαποί πολίτες, προκειμένου να ενημερωθούν οι Πρεσβείες των αλλοδαπών πολιτών. Το ΥΠΕΞ ενημερώνεται σχετικά μέσω του ΚΕΠΠ/ΕΣΚΕ ή απευθείας με το ΕΚΑΒ, το οποίο συνεργάζεται με την προανακριτική αρχή (Π.Σ., ΕΛ.ΑΣ.) σχετικά με την ταυτοποίηση των τραυματιών.

Στις περιπτώσεις που από την εξέλιξη του καταστροφικού φαινομένου υπάρχουν θανόντες αλλοδαποί πολίτες, το ΥΠΕΞ ενημερώνεται σχετικά, σύμφωνα με τις διαδικασίες που περιγράφονται στο Ειδικό Σχέδιο Διαχείρισης Ανθρώπινων Απωλειών της ΓΓΠΠ, ανεξάρτητα αν αυτό έχει ενεργοποιηθεί ή όχι.

Συμπληρωματικά προς τα ανωτέρω κρίνεται σκόπιμο να αναφερθεί ότι η ταυτοποίηση τραυματιών και θανόντων αλλοδαπών πολιτών λόγω δασικών πυρκαγιών, αποτελεί αρμοδιότητα της προανακριτικής αρχής (Π.Σ., ΕΛ.ΑΣ.) σε συνεργασία με τις Ιατροδικαστικές Υπηρεσίες. Η ενημέρωση για την κατάσταση της υγείας των τραυματιών, καθώς και ο αριθμός και οι ιατρικές μονάδες στις οποίες νοσηλεύονται, αποτελούν ευθύνη του ΕΚΑΒ, συμπεριλαμβανομένων των αλλοδαπών πολιτών.

6.6 Επιχειρήσεις Έρευνας, Διάσωσης

Οι επιχειρήσεις έρευνας και διάσωσης δρομολογούνται άμεσα μόλις οι σχετικές πληροφορίες που αφορούν απεγκλωβισμό και διάσωση πολιτών που βρίσκονται σε επαφή, ή εντός του φλεγόμενου χώρου και η προσωπική τους ασφάλεια διατρέχει άμεσο και διαρκή κίνδυνο που απαιτεί την παροχή βοήθειας, διαβιβαστούν στις κατά τόπους αρμόδιες Πυροσβεστικές Υπηρεσίες. Κατά προτεραιότητα αποτελεί υποχρέωση, όλων των υπηρεσιών ή φορέων οι οποίοι λαμβάνουν σχετικές πρωτογενείς πληροφορίες, να ενημερώνουν άμεσα την αρμόδια κατά τόπους Υπηρεσία του Πυροσβεστικού Σώματος, το οποίο είναι θεσμικά αρμόδιο για έρευνα και διάσωση στο χερσαίο χώρο (Ν. 3512/2006, ΦΕΚ 258/Α'/2006, όπως τροποποιήθηκε από το Ν. 4249/2014 – ΦΕΚ 73/Α'/2014).

Ο επικεφαλής της κατά τόπου αρμόδιας Πυροσβεστικής Υπηρεσίας αξιολογεί τις σχετικές με έρευνα και διάσωση πληροφορίες και κινητοποιεί τους διαθέσιμους πόρους του για την άμεση μετάβασή τους στα σημεία των συμβάντων. Σύμφωνα με τις πληροφορίες που λαμβάνει από τα σημεία των συμβάντων προβαίνει σε ιεράρχηση των συμβάντων και ενίσχυση των δυνάμεων, όπου αυτό απαιτείται.

Στις επιχειρήσεις έρευνας και διάσωσης επικεφαλής των επιχειρήσεων τίθεται αξιωματικός του ΠΣ, ο οποίος αξιολογώντας την κατάσταση από τον τόπο της καταστροφής δύναται να αιτηθεί τη συνδρομή και άλλων φορέων και υπηρεσιών για τη διευκόλυνση του έργου του. Τα ανωτέρω αιτήματα προς συνδρομή του έργου του Πυροσβεστικού Σώματος, οφείλουν να τα εξετάζουν κατά προτεραιότητα οι αρμόδιοι φορείς.

Η παροχή προνοσοκομειακής περίθαλψης και μεταφοράς διασωθέντων τραυματιών λόγω δασικών πυρκαγιών σε υγειονομικά κέντρα είναι αρμοδιότητα του ΕΚΑΒ (Ν. 1579/85, ΦΕΚ 217/Α'/1985).

Διευκρινίζεται ότι οι επιχειρήσεις έρευνας και διάσωσης αφορούν πολίτες που βρίσκονται σε επαφή, ή εντός του φλεγόμενου χώρου και η προσωπική τους ασφάλεια **διατρέχει άμεσο και διαρκή κίνδυνο** και απαιτεί την **άμεση παροχή βοήθειας** ώστε να μην υπάρξουν απώλειες, σε αντίθεση με την εφαρμογή του μέτρου της οργανωμένης απομάκρυνσης πολιτών που αφορά πολίτες που βρίσκονται σε κίνδυνο εξ αιτίας της παραμονής τους πλησίον της περιοχής που εξελίσσεται μια δασική πυρκαγιά, ή σε κάποια απόσταση από την πορεία εξέλιξής της και ο κίνδυνος παραμονής τους σε οικισμούς, τμήματα πολεοδομικών συγκροτημάτων, κλπ, είναι μεγαλύτερος σε σχέση με τον κίνδυνο μετακίνησης, στον οποίο δύναται να εκτεθούν κατευθυνόμενοι προς ασφαλή χώρο.

Κατά συνέπεια, η διάσωση είναι δράση υποχρεωτική και κατά κανόνα αφορά μικρές ομάδες πολιτών, ή μεμονωμένα άτομα σε συγκεκριμένο και περιορισμένο χώρο, σε επαφή, ή εντός της φλεγόμενης ζώνης μιας δασικής πυρκαγιάς, ενώ η δράση της οργανωμένης απομάκρυνσης εξετάζεται ως μέτρο που δρομολογείται για την προληπτική προστασία των πολιτών κάτω από ορισμένες προϋποθέσεις και περιορισμούς και έχει χαρακτήρα μη υποχρεωτικό.

Τέλος επιχειρήσεις έρευνας και διάσωσης στην χωρική αρμοδιότητα του Λιμενικού Σώματος - Ελληνικής Ακτοφυλακής (θαλάσσιος χώρος, αιγιαλός και παραλία) αναλαμβάνονται και συντονίζονται από τις εκάστοτε αρμόδιες αρχές του ΛΣ-ΕΛΑΚΤ.

6.7 Έλεγχος και Καταστολή Επαγόμενων Φαινομένων

Η εκδήλωση δασικής πυρκαγιάς δύναται να προκαλέσει επαγόμενες καταστροφές, όπως πυρκαγιές σε βιομηχανικές εγκαταστάσεις, διαρροή επικίνδυνων υλικών, κλπ.

Η διαχείριση εκτάκτων αναγκών λόγω των επαγόμενων από τη δασική πυρκαγιά καταστροφών, καθώς και ο έλεγχος και καταστολή τους, δύναται να προηγείται ή να επιτελείται ταυτόχρονα με τις λοιπές δράσεις διαχείρισης εκτάκτων αναγκών λόγω της δασικής πυρκαγιάς.

Στο στάδιο αυτό, εφόσον οι επαγόμενες από τη δασική πυρκαγιά καταστροφές εκδηλωθούν, αξιολογούνται και αντιμετωπίζονται κατά περίπτωση και εφαρμόζονται τα ειδικότερα σχέδια αντιμετώπισής τους όταν αυτό απαιτηθεί (ΣΑΤΑΜΕ, κλπ).

Αιτήματα συνδρομής στο έργο της αντιμετώπισης των επαγόμενων φυσικών ή τεχνολογικών καταστροφών από άλλες υπηρεσίες και φορείς (ΕΛ.ΑΣ., Περιφέρειες, Δήμους, κλπ), πρέπει να **συναξιολογούνται**, βάσει των επιπτώσεων των επαγόμενων καταστροφών, της επικρατούσας κατάστασης καθώς και των επιχειρησιακών αναγκών και προτεραιοτήτων τους στην αντιμετώπιση των εκτάκτων αναγκών λόγω των δασικών πυρκαγιών.

6.8 Άμεση παροχή βοήθειας και υποστήριξη των πληγέντων

Η παροχή βοήθειας και υποστήριξη των πληγέντων τα πρώτα 24-ωρα μετά την εκδήλωσή δασικής πυρκαγιάς με καταστροφικές συνέπειες είναι δράσεις πολιτικής προστασίας με βαρύνουσα σημασία και δρομολογούνται αρχικά σε τοπικό επίπεδο από τους αρμόδιους Δημάρχους με την συνδρομή των οικείων Περιφερειάρχων/Αντιπεριφερειάρχων, στο πλαίσιο του θεσμικού τους ρόλου ως Αποκεντρωμένα Όργανα Πολιτικής Προστασίας, δια των αρμοδίων υπηρεσιών τους και υποστηρίζονται άμεσα από φορείς της κεντρικής διοίκησης, με βάση το μέγεθος των συνεπειών που προκλήθηκαν από την εκδήλωση του καταστροφικού φαινομένου.

Οι ανωτέρω δράσεις άμεσης παροχής βοήθειας και υποστήριξης των πληγέντων συνδέονται πρωτίστως με την εξασφάλιση άμεσης προσωρινής διαμονής των πολιτών που η κατοικία τους έχει πληγεί από τη δασική πυρκαγιά και χρειάζονται άμεση προσωρινή φιλοξενία, καθώς και με την μεταφορά και κάλυψη των στοιχειωδών αναγκών των πολιτών που έχουν προσωρινά απομακρυνθεί από περιοχή που τεκμηριωμένα εκτιμάται ότι απειλείται από εξελισσόμενη ή επικείμενη καταστροφή, για την προστασία της ζωής και της υγείας τους, στο πλαίσιο εφαρμογής του άρθ. 18 του Ν.3613/2007.

Οι δράσεις αυτές κατά κύριο λόγο απαιτούν τη συνέργεια και τη συνεργασία των υπηρεσιών των Δήμων και των Περιφερειών που εμπλέκονται, βάσει του προσωπικού και των μέσων που άμεσα διαθέτουν.

6.9 Λήψη μέτρων διασφάλισης της Δημόσιας Υγείας σε περιπτώσεις δασικών πυρκαγιών

Για τη διασφάλιση της ποιότητας του πόσιμου νερού και της ποιότητας των τροφίμων σε περιπτώσεις φυσικών καταστροφών όπως οι δασικές πυρκαγιές, το Υπουργείο Υγείας έχει εκδώσει την Δ1(δ)/ ΓΠ οικ. 56070/29-07-2019 Εγκύκλιο με θέμα «Λήψη μέτρων διασφάλισης της Δημόσιας Υγείας σε περιπτώσεις φυσικών καταστροφών όπως οι πυρκαγιές» (ΑΔΑ: 7ΖΒΔ465ΦΥΟ-ΕΑΧ).

Ειδικότερα, σύμφωνα με το ανωτέρω έγγραφο για τη διασφάλιση της ποιότητας του πόσιμου νερού οι ΟΤΑ και οι φορείς ύδρευσης που είναι υπεύθυνοι για την παροχή υγιεινού πόσιμου νερού, σε συνεργασία με τις Δ/νσεις Δημόσιας Υγείας των Περιφερειών και άλλων συναρμόδιων φορέων, θα πρέπει να διενεργήσουν υγειονομικό έλεγχο λειτουργίας των συστημάτων ύδρευσης (γεώτρηση ή πηγή υδροληψίας, δεξαμενές, εγκαταστάσεις, δίκτυο διανομής) και αποχέτευσης.

6.10 Αποκλιμάκωση

Η αποκλιμάκωση των εμπλεκόμενων φορέων που έχουν αναλάβει δράσεις για την υποστήριξη του έργου της καταστολής, για την οποία αρμόδιο είναι το Πυροσβεστικό Σώμα, γίνεται μετά από σχετική απόφαση του Επικεφαλής Αξιωματικού του Πυροσβεστικού Σώματος, ο οποίος ενεργεί ως συντονιστής του πυροσβεστικού έργου στην περιοχή του συμβάντος.

Όσον αφορά το έργο Πολιτικής Προστασίας για δράσεις που αφορούν:

- την αντιμετώπιση εκτάκτων αναγκών λόγω Δασικών Πυρκαγιών και διαχείριση συνεπειών, συμπεριλαμβανομένης και της οργανωμένης απομάκρυνσης πολιτών,
- την άμεση – βραχεία αποκατάσταση από καταστροφές που προκλήθηκαν εξαιτίας Δασικών Πυρκαγιών,

τα Όργανα Πολιτικής Προστασίας (Γενικός Γραμματέας Πολιτικής Προστασίας, Συντονιστής Αποκεντρωμένης Διοίκησης, Περιφερειάρχης/αρμόδιος Αντιπεριφερειάρχης, Δήμαρχος) τα οποία έχουν το συντονισμό του έργου Πολιτικής Προστασίας είναι αρμόδια για να αποφασίσουν την αποκλιμάκωση δυναμικού και μέσων.

Κάθε εμπλεκόμενος φορέας σε δράσεις πολιτικής προστασίας για την αντιμετώπιση εκτάκτων αναγκών λόγω Δασικών Πυρκαγιών και τη διαχείριση των συνεπειών είναι υπεύθυνος για την αποκλιμάκωση του ανθρώπινου δυναμικού και των μέσων που διαθέτει ή έχει ενεργοποιήσει.

6.11 Ενημέρωση κοινού σχετικά με θέματα που αφορούν τον έλεγχο και την καταστολή των δασικών πυρκαγιών, καθώς και επιχειρήσεων έρευνας και διάσωσης.

Η επίσημη ενημέρωση του κοινού σχετικά με θέματα που αφορούν τον έλεγχο και την καταστολή των δασικών πυρκαγιών, καθώς και των επιχειρήσεων έρευνας και διάσωσης λόγω δασικών πυρκαγιών αποτελεί αρμοδιότητα του Αρχηγείου του Π.Σ.

Η επίσημη ενημέρωση του κοινού σχετικά με θέματα που αφορούν δράσεις έρευνας και διάσωσης

στην χωρική αρμοδιότητα του Λιμενικού Σώματος - Ελληνικής Ακτοφυλακής (θαλάσσιος χώρος, αιγιαλός και παραλία), αποτελεί αρμοδιότητα του Αρχηγείου του ΛΣ-ΕΛΑΚΤ.

6.12 Ενημέρωση κοινού για δράσεις που δρομολογούνται για την αντιμετώπιση εκτάκτων αναγκών και την άμεση/βραχεία διαχείριση των συνεπειών λόγω δασικών πυρκαγιών.

Η ενημέρωση της κοινής γνώμης και η παροχή οδηγιών σε κεντρικό επίπεδο, με στόχο την αντιμετώπιση των καταστροφών και την ελαχιστοποίηση των συνεπειών τους, αποτελούν αρμοδιότητα του Γενικού Γραμματέα Πολιτικής Προστασίας ή του Κεντρικού Συντονιστικού Οργάνου Πολιτικής Προστασίας (Κ.Σ.Ο.Π.Π.) (αρθ. 5, Ν. 3013/2002), εφόσον τούτο συγκληθεί.

Η ενημέρωση του κοινού για ζητήματα που αφορούν δράσεις πολιτικής προστασίας των Περιφερειών στη διαχείριση των συνεπειών (αντιμετώπιση - βραχεία αποκατάσταση), αποτελούν ευθύνη του Περιφερειάρχη σε επίπεδο Περιφέρειας ή του αρμόδιου Αντιπεριφερειάρχη σε επίπεδο Περιφερειακής Ενότητας, σύμφωνα με τις οδηγίες και τις κατευθύνσεις που τους παρέχουν οι οικείοι Περιφερειάρχες, που έχουν την αρμοδιότητα συντονισμού του έργου πολιτικής προστασίας.

Η ενημέρωση του κοινού για ζητήματα που αφορούν δράσεις πολιτικής προστασίας των Δήμων στη διαχείριση των συνεπειών (αντιμετώπιση - βραχεία αποκατάσταση), αποτελούν ευθύνη του Δημάρχου που έχει την αρμοδιότητα συντονισμού του έργου πολιτικής προστασίας σε επίπεδο Δήμου.

Η ενημέρωση του κοινού για λήψη μέτρων προστασίας της υγείας, στις περιπτώσεις που προκύπτουν ζητήματα δημόσιας υγείας λόγω δασικών πυρκαγιών (έκθεση σε προϊόντα καύσης, κλπ), καθώς και για τις επιπτώσεις των δασικών πυρκαγιών στην υγεία των πολιτών (αριθμός τραυματιών, θανάτων, κλπ) αποτελούν ευθύνη του ΕΚΑΒ σε συνεργασία με τη Διεύθυνση Επιχειρησιακής Ετοιμότητας Εκτάκτων Καταστάσεων Δημόσιας Υγείας (Δ4) του Υπουργείου Υγείας. Η ταυτοποίηση τραυματιών πολιτών, συμπεριλαμβανομένων των αλλοδαπών πολιτών, λόγω δασικών πυρκαγιών, αποτελεί αρμοδιότητα της προανακριτικής αρχής (Π.Σ., ΕΛ.ΑΣ.) σε συνεργασία με το ΕΚΑΒ. Η ενημέρωση για την κατάσταση της υγείας των τραυματιών, καθώς ο αριθμός και οι ιατρικές μονάδες στις οποίες νοσηλεύονται, αποτελούν ευθύνη του ΕΚΑΒ.

Η ταυτοποίηση θανόντων πολιτών, συμπεριλαμβανομένων των αλλοδαπών πολιτών, λόγω δασικών πυρκαγιών, αποτελεί αρμοδιότητα της προανακριτικής αρχής (Π.Σ., ΕΛ.ΑΣ.) σε συνεργασία με τις Ιατροδικαστικές Υπηρεσίες.

Σε περιπτώσεις που από την εξέλιξη του καταστροφικού φαινομένου μεταξύ των τραυματιών ή των θανόντων υπάρχουν αλλοδαποί πολίτες, οι Πρεσβείες των αλλοδαπών πολιτών ενημερώνονται από το ΥΠ.ΕΞ.

6.13 Ενεργοποίηση του Ειδικού Σχεδίου Διαχείρισης Ανθρώπινων Απωλειών (ΣΔΑΑ)

Ως συμβάν με πολλούς θανόντες ορίζεται κάθε συμβάν κατά το οποίο προκαλούνται πολυάριθμοι θάνατοι, εστιασμένοι χρονικά ή/και χωρικά, και η διαχείρισή του υπερβαίνει τις δυνατότητες της καθημερινής λειτουργίας των κατά τόπον αρμόδιων Ιατροδικαστικών Αρχών και των λοιπών εμπλεκόμενων φορέων.

Σε ένα τέτοιο συμβάν ανάλογα με την ένταση και την έκτασή του, θα απαιτηθεί η χρήση πόρων, πέραν των κατά τόπους υφιστάμενων, γεγονός που αυξάνει τις απαιτήσεις συντονισμένης συνέργειας όλων των εμπλεκόμενων φορέων.

Για το σκοπό αυτό καταρτίστηκε από την Δ/ση Σχεδιασμού & Αντιμετώπισης Εκτάκτων Αναγκών της ΓΓΠΠ, σε συνεργασία με όλους τους εμπλεκόμενους φορείς το Ειδικό Σχέδιο Διαχείρισης Ανθρώπινων Απωλειών (ΣΔΑΑ).

Το Ειδικό Σχέδιο Διαχείρισης Ανθρώπινων Απωλειών (ΣΔΑΑ) καθορίζει ένα σύστημα για την κατάλληλη οργάνωση και συντονισμό των εμπλεκόμενων φορέων και υπηρεσιών, για την αποτελεσματική διαχείριση συμβάντων με πολυάριθμους θανόντες.

Ο συντονισμός αυτός αφορά τη διασύνδεση επιμέρους δράσεων μεταξύ των Αρχών/Φορέων που εμπλέκονται στη διαχείριση των συνεπειών, και της αρμόδιας, καθ' ύλη και κατά τόπο, Προανακριτικής Αρχής (ΕΛΑΣ, ΠΣ, ΛΣ/ΕΛ.ΑΚΤ, ανάλογα με το είδος και τον τόπο του συμβάντος) και την εύρεση και διάθεση πρόσθετων πόρων.

Η ενεργοποίηση του ΣΔΑΑ γίνεται από το Γενικό Γραμματέα Πολιτικής Προστασίας, μετά από σχετικό αίτημα της φυσικής ηγεσίας της καθ' ύλη και κατά τόπο αρμόδιας Προανακριτικής Αρχής (ΕΛΑΣ, ΠΣ, ΛΣ/ΕΛ.ΑΚΤ, ανάλογα με το είδος και τον τόπο του συμβάντος).

Το Ειδικό Σχέδιο Διαχείρισης Ανθρώπινων Απωλειών δύναται να εφαρμοστεί ταυτόχρονα ή παράλληλα με κάθε ειδικό σχέδιο αντιμετώπισης εκτάκτων αναγκών ανά κατηγορία καταστροφής. Αντίγραφο της 2ης έκδοσης του ΣΔΑΑ βρίσκεται αναρτημένο στην ιστοσελίδα της ΓΓΠΠ (www.civilprotection.gr).

ΜΕΡΟΣ 7. ΟΡΓΑΝΩΜΕΝΗ ΠΡΟΛΗΠΤΙΚΗ ΑΠΟΜΑΚΡΥΝΣΗ ΠΟΛΙΤΩΝ ΛΟΓΩ ΔΑΣΙΚΩΝ ΠΥΡΚΑΓΙΩΝ

Σύμφωνα με το άρθρο 1 του Ν. 3013/2002, στο σκοπό της Πολιτικής Προστασίας περιλαμβάνεται η προστασία της ζωής και της υγείας των πολιτών από φυσικές, τεχνολογικές και λοιπές καταστροφές.

Μεταξύ των δράσεων, που απαιτούνται για την προστασία της ζωής και της υγείας των πολιτών, είναι και η οργανωμένη απομάκρυνσή τους από την περιοχή που τεκμηριωμένα εκτιμάται ότι απειλείται από εξελισσόμενη ή επικείμενη καταστροφή.

Στα πλαίσια αυτά εκδόθηκε το άρθ. 18 του Ν. 3613/2007 προκειμένου να υπάρξει θεσμοθετημένη διαδικασία στη λήψη της απόφασης που συνδέεται με την οργανωμένη απομάκρυνση των πολιτών από εξελισσόμενη ή επικείμενη καταστροφή.

Σε εφαρμογή του άρθ. 18 του Ν. 3613/2007 και ειδικότερα για λόγους προστασίας από εξελισσόμενη ή επικείμενη καταστροφή εξ αιτίας δασικών πυρκαγιών, η Δ/ση Σχεδιασμού και Αντιμετώπισης Εκτάκτων Αναγκών της Γενικής Γραμματείας Πολιτικής Προστασίας εξέδωσε το 2008 και το 2011 κατευθυντήριες οδηγίες για την οργανωμένη απομάκρυνση πολιτών.

Το 2014, μετά από σειρά ετών εφαρμογής των ανωτέρω, κρίθηκε αναγκαία η αναπροσαρμογή του άρθ. 18 του Ν. 3613/2007 βάσει των κατευθυντήριων οδηγιών της ΓΓΠΠ του 2011, οι οποίες ήδη είχαν ενσωματώσει τις αλλαγές που είχαν επέλθει στις νέες διοικητικές δομές της χώρας από την εφαρμογή του Ν. 3852/2010 (Πρόγραμμα Καλλικράτης).

Συγκεκριμένα, με το άρθρο 108 του Ν. 4249/2014 αναφέρεται πλέον ρητά ότι:

- Η λήψη της απόφασης για την οργανωμένη απομάκρυνση των πολιτών αποτελεί ευθύνη των κατά τόπους Δημάρχων, οι οποίοι έχουν το συντονισμό του έργου πολιτικής προστασίας για την αντιμετώπιση της καταστροφής σε τοπικό επίπεδο.
- Όταν η εξελισσόμενη ή επικείμενη καταστροφή μπορεί να επηρεάσει πάνω από ένα Δήμο, η απόφαση λαμβάνεται από τον αρμόδιο Περιφερειάρχη, ο οποίος μπορεί να εξουσιοδοτήσει σχετικώς τον οικείο Αντιπεριφερειάρχη.
- Στις περιπτώσεις του άρθρου 2 παρ. 3 σε συνδυασμό με το άρθρο 8 παρ. 1 περιπτώσεις β', γ' και δ' του ν. 3013/2002 (Α' 102), όπως ισχύει, η ανωτέρω απόφαση λαμβάνεται από τον Γενικό Γραμματέα Πολιτικής Προστασίας ή από το Συντονιστή της οικείας Αποκεντρωμένης Διοίκησης, κατόπιν σχετικής εξουσιοδότησης, και εκτελείται από τους αρμόδιους Περιφερειάρχες και Δημάρχους.
- Η λήψη της απόφασης βασίζεται στις εισηγήσεις των φορέων που κατά περίπτωση έχουν την ευθύνη περιορισμού των επιπτώσεων από την εξέλιξη της καταστροφής.

Βάσει των ανωτέρω η Δ/ση Σχεδιασμού και Αντιμετώπισης Εκτάκτων Αναγκών της Γενικής Γραμματείας Πολιτικής Προστασίας **επικαιροποίησε το 2015** τις κατευθυντήριες οδηγίες για την οργανωμένη απομάκρυνση πολιτών σύμφωνα με το νεότερο θεσμικό πλαίσιο. Ειδικότερα, στο **2934/06-05-2015 έγγραφό της (ΑΔΑ: ΒΜ7Λ465ΦΘΕ-Η0Ζ)**, το οποίο είναι αναρτημένο και στον ιστοχώρο της ΓΓΠΠ (www.civilprotection.gr / θεματική ενότητα «Σχέδια- Εγκύκλιοι»), με θέμα **«Κατευθυντήριες οδηγίες για την οργανωμένη απομάκρυνση πολιτών για λόγους προστασίας από εξελισσόμενη ή επικείμενη καταστροφή εξ αιτίας δασικών πυρκαγιών»** περιγράφονται με αναλυτικό τρόπο οι εμπλεκόμενοι φορείς και οι προϋποθέσεις και περιορισμοί για την υλοποίηση του μέτρου. Επίσης, δίνονται κατευθυντήριες οδηγίες για τη λήψη της απόφασης, όπως και οδηγίες για

την προοδευτική υλοποίηση των δράσεων που απαιτούνται στις περιπτώσεις που ληφθεί η απόφαση (Σχέδιο δράσης).

Στο πλαίσιο εφαρμογής των ανωτέρω διατάξεων και ειδικότερα στις περιπτώσεις των δασικών πυρκαγιών, κρίνεται σκόπιμο να επισημανθούν τα ακόλουθα θέματα:

- Η οργανωμένη προληπτική απομάκρυνση πολιτών εξετάζεται ως μέτρο προληπτικής προστασίας τους, που πρέπει να δρομολογείται εγκαίρως (ενώ η καταστροφή βρίσκεται σε εξέλιξη) και κάτω από ορισμένες προϋποθέσεις και περιορισμούς, η εκτίμηση των οποίων μπορεί να γίνει μόνο σε τοπικό επίπεδο. Δηλαδή το μέτρο αυτό εφαρμόζεται σε περιπτώσεις που στις περιοχές που αναμένεται να πληγούν λόγω της εξέλιξης του καταστροφικού φαινομένου, ο κίνδυνος παραμονής των πολιτών σε οικισμούς, τμήματα πολεοδομικών συγκροτημάτων, κλπ, είναι μεγαλύτερος σε σχέση με τον κίνδυνο μετακίνησης, στον οποίο δύναται να εκτεθούν κατευθυνόμενοι προς ασφαλή χώρο.
- Ο κίνδυνος που διατρέχουν οι πολίτες εξαιτίας δασικών πυρκαγιών προέρχεται κατά βάση, από την έκθεση του ανθρωπίνου οργανισμού σε πολύ υψηλές θερμοκρασίες εξ αιτίας της θερμότητας που παράγεται από την καύση της φυτικής βιομάζας, καθώς και από την έκθεση του ανθρωπίνου οργανισμού σε παράγωγα καύσης (καπνός, αιωρούμενα σωματίδια, καύτρες, κλπ) τα οποία διαχέονται στην ατμόσφαιρα. Συνεπώς, το σκεπτικό όλων των αποφάσεων για την οργανωμένη απομάκρυνση πολιτών εξ αιτίας δασικών πυρκαγιών θα πρέπει να συνδέεται κατά βάση με τους ανωτέρω κινδύνους. Στις περιπτώσεις που στην πορεία εξέλιξης μιας πυρκαγιάς υπάρχει εμπλοκή και καύση και άλλων ειδών καύσιμης ύλης, πέραν της φυτικής βιομάζας, όπως οικοδομικών υλικών, απορριμμάτων, κλπ, ο κίνδυνος μπορεί να διαφοροποιείται ανάλογα με το είδος της καύσιμης ύλης.
- Η δράση της οργανωμένης προληπτικής απομάκρυνσης ως μέτρο που δρομολογείται για την προληπτική προστασία των πολιτών, έχει χαρακτήρα **μη υποχρεωτικό**, βασιζόμενη στην ενημέρωσή τους για τον κίνδυνο και τις πιθανές συνέπειες που έχει η παραμονή τους στο χώρο για τον οποίο έχει ληφθεί η απόφαση της απομάκρυνσης.
- Αρμόδιος για την εισήγηση του μέτρου της οργανωμένης προληπτικής απομάκρυνσης των πολιτών είναι ο εκάστοτε Επικεφαλής Αξιωματικός του Πυροσβεστικού Σώματος, ο οποίος ενεργεί σε τοπικό επίπεδο ως συντονιστής του πυροσβεστικού έργου. Στα πλαίσια αυτά και με βάση την αναμενόμενη συμπεριφορά της πυρκαγιάς, προτείνει εγκαίρως και επακριβώς στο αρμόδιο όργανο (Δήμαρχος, κλπ) τα όρια της περιοχής που θα χρειαστεί να υλοποιηθεί η δράση.
- Η δράση της οργανωμένης προληπτικής απομάκρυνσης πραγματοποιείται μόνον όταν εξασφαλίζεται εγκαίρως η καλή οργάνωση για την ασφαλή υλοποίησή της. Σε αντίθετη περίπτωση η δράση αυτή εύκολα μπορεί να προκαλέσει μεγαλύτερες συνέπειες - απώλειες και να μετατραπεί σε επιχείρηση διάσωσης, την ευθύνη της οποίας στο χερσαίο χώρο, έχει το Πυροσβεστικό Σώμα (παρ. β, του αρθ. 1 του Ν. 3511/2006, όπως έχει τροποποιηθεί βάσει του αρθ. 63 του Ν. 4249/2014 και ισχύει).
- Η ειδοποιός διαφορά μεταξύ οργανωμένης απομάκρυνσης πολιτών και επιχειρήσεων απεγκλωβισμού και διάσωσης βασίζεται στο γεγονός ότι στη μεν πρώτη περίπτωση οι πολίτες βρίσκονται σε κίνδυνο εξ αιτίας της παραμονής τους πλησίον της περιοχής που εξελίσσεται μια δασική πυρκαγιά, ή σε κάποια απόσταση από την πορεία εξέλιξής της, ενώ στη δεύτερη περίπτωση οι πολίτες βρίσκονται σε επαφή, ή εντός του φλεγόμενου χώρου

και η προσωπική τους ασφάλεια διατρέχει άμεσο και διαρκή κίνδυνο που απαιτεί την παροχή βοήθειας, το ταχύτερο δυνατόν, ώστε να μην υπάρξουν απώλειες.

- Οι χώροι που επιλέγονται για να συγκεντρωθούν οι πολίτες που απομακρύνονται με οργανωμένο τρόπο πρέπει να εξασφαλίζουν εκ των προτέρων όλες τις προϋποθέσεις υγιεινής και ασφάλειας και να αποκλείουν το ενδεχόμενο της ανάγκης για εκ νέου απομάκρυνσή τους από το χώρο ή τους χώρους αυτούς. Διευκρινίζεται ότι οι προϋποθέσεις υγιεινής και ασφάλειας των χώρων αυτών στις περιπτώσεις δασικών πυρκαγιών δεν διαφοροποιούνται από αυτές που ισχύουν για τους λοιπούς χώρους συνάθροισης πολιτών, οι οποίες και δρομολογούνται από ειδικότερες νομοθεσίες, λαμβάνοντας υπόψη και την προστασία των πολιτών από παράγωγα καύσης (καπνός, αιωρούμενα σωματίδια, κλπ) τα οποία διαχέονται στην ατμόσφαιρα κατά την εξέλιξη μιας δασικής πυρκαγιάς.
- Στις περιπτώσεις που για την οργανωμένη προληπτική απομάκρυνση των πολιτών, κρίνεται αναγκαία η χρήση πλωτών θαλασσίων μέσων, η παρουσία και η συμβολή των κατά τόπους Λιμενικών Αρχών αποτελεί απαραίτητη προϋπόθεση (Ν. 4150/2013 ΦΕΚ 102/Α'/2013 και Π.Δ. 13/2018, ΦΕΚ 26/Α'/2018).

Η διάταξη του άρθρου 108 του Ν. 4249/2014 για την υλοποίηση της δράσης της προληπτικής οργανωμένης απομάκρυνσης πολιτών δεν έχει εφαρμογή όταν η ασφάλεια και η κατάσταση της υγείας των ατόμων που ευρίσκονται εντός υποδομών ή εγκαταστάσεων φορέων, τελεί υπό την εποπτεία ή διέπεται από ειδικότερες νομοθεσίες (Νοσηλευτικά Ιδρύματα, Παιδικές Εξοχές – Κατασκηνώσεις, Ιερές Μονές, αρχαιολογικοί χώροι, ξενοδοχειακές μονάδες, εγκαταστάσεις Ενόπλων Δυνάμεων και Σωμάτων Ασφάλειας, Δομές Προσωρινής Υποδοχής και Φιλοξενίας Προσφύγων, Κατασκηνώσεις, τουριστικά καταλύματα κλπ.). Στην περίπτωση αυτή, η λήψη της απόφασης αποτελεί αρμοδιότητα των υπευθύνων λειτουργίας τους και λαμβάνεται μετά από σχετική ενημέρωση των αρμοδίων οργάνων του ΠΣ σε τοπικό επίπεδο για την αναμενόμενη πορεία εξέλιξης του καταστροφικού φαινομένου και σύμφωνα με τα σχέδια πυροπροστασίας και εκκένωσής τους σε περίπτωση έκτακτης ανάγκης.

Ειδικότερα, για αρχαιολογικούς χώρους εντός δασών, δασικών εκτάσεων και πλησίον αυτών, οι υπεύθυνοι λειτουργίας τους μετά από σχετική ενημέρωση για την αναμενόμενη πορεία εξέλιξης της δασικής πυρκαγιάς από τον εκάστοτε Επικεφαλής Αξιωματικό του Πυροσβεστικού Σώματος, ο οποίος ενεργεί σε τοπικό επίπεδο ως συντονιστής του πυροσβεστικού έργου και εφόσον αυτοί βρίσκονται σε λειτουργία, απομακρύνουν προληπτικά από τον αρχαιολογικό χώρο τους επισκέπτες, βάσει του σχεδιασμού τους και σύμφωνα με τις κατευθυντήριες οδηγίες που δίνονται από το Υπουργείο Πολιτισμού και Αθλητισμού.

Νοείται ότι σε αυτές τις περιπτώσεις, οι αποφάσεις των υπευθύνων λειτουργίας των ανωτέρω υποδομών ή εγκαταστάσεων θα πρέπει να γνωστοποιούνται άμεσα στο οικείο Δήμαρχο, όπως επίσης και στον αρμόδιο Αντιπεριφερειάρχη, για λόγους καλύτερου συντονισμού του έργου της Πολιτικής Προστασίας στη διαχείριση εκτάκτων αναγκών και συνεπειών, καθώς και για την υποστήριξη του έργου τους από πλευράς Τοπικής Αυτοδιοίκησης.

7.1 Κατευθυντήριες οδηγίες για τη λήψη απόφασης

Ο μόνος αρμόδιος να εισηγηθεί την οργανωμένη προληπτική απομάκρυνση στις περιπτώσεις των δασικών πυρκαγιών είναι ο εκάστοτε Επικεφαλής Αξιωματικός του Πυροσβεστικού Σώματος, ο οποίος ενεργεί σε τοπικό επίπεδο ως συντονιστής του πυροσβεστικού έργου, έχοντας την ευθύνη περιορισμού των επιπτώσεων από την εξέλιξη της καταστροφής σε τοπικό επίπεδο. Στο πλαίσιο αυτό, προτείνει εγκαίρως και επακριβώς τα όρια της περιοχής που θα χρειαστεί να υλοποιηθεί η δράση, με βάση την αναμενόμενη συμπεριφορά της πυρκαγιάς.

Ο Δήμαρχος, έχοντας υπόψη την ανωτέρω σχετική εισήγηση, καθορίζει άμεσα, σημείο συγκέντρωσης (σε ασφαλή χώρο), στον οποίον οφείλουν να προσέλθουν οι επικεφαλής των φορέων που κύρια εμπλέκονται (ΕΛΑΣ, ΠΣ, ΕΚΑΒ, υπεύθυνος Πολιτικής Προστασίας), ή εάν αυτό δεν είναι άμεσα εφικτό, οι αναπληρωτές τους. Η ενέργεια αυτή κρίνεται απαραίτητη προκειμένου να εξασφαλιστεί, η μεταξύ τους επικοινωνία, η συλλογή πληροφοριών σχετικών με την τρέχουσα κατάσταση, καθώς και ο συντονισμός τους. Επίσης παρέχει την δυνατότητα για την άμεση επιλογή σχεδίου δράσης που θα ακολουθήσουν οι φορείς, στην περίπτωση που ληφθεί θετική απόφαση για οργανωμένη προληπτική απομάκρυνση.

Εν συνεχεία ο Δήμαρχος, πλαισιωμένος από τους επικεφαλείς των φορέων που εμπλέκονται, πριν λάβει την απόφαση, πρέπει εγκαίρως να εκτιμήσει ή εξασφαλίσει τα εξής:

- **Τον αριθμό των ατόμων που πρέπει να απομακρυνθούν**, με βάση τα δημογραφικά στοιχεία ή άλλες πληροφορίες που σχετίζονται με τον αριθμό των ατόμων που διαβιούν ή βρίσκονται στην περιοχή αυτή για διάφορους λόγους (παραθεριστές, κλπ). Η απομάκρυνση, με βάση τον κίνδυνο, ενδεχομένως να μην αφορά το σύνολο των πολιτών, αλλά μέρος αυτών (άτομα παιδικής ή τρίτης ηλικίας, άτομα με προβλήματα υγείας, κλπ).
- **Τον προσδιορισμό των μέσων μεταφοράς** με βάση τον αριθμό των ατόμων που πρέπει να απομακρυνθούν και τη διαθεσιμότητά τους κατά το χρόνο που θα δοθεί η εντολή υλοποίησης της δράσης, εφόσον χρειάζονται μεταφορά. Η έγκαιρη εξασφάλιση των μέσων απομάκρυνσης αποτελεί κρίσιμη παράμετρο στη λήψη της απόφασης. Επίσης μια άλλη παράμετρος που πρέπει να εξεταστεί είναι και η δυνατότητα απομάκρυνσης των πολιτών με δικά τους μέσα, από καθορισμένα δρομολόγια στα οποία έχει εξασφαλιστεί ο έλεγχος της κυκλοφορίας.
- Επισημαίνεται ότι η εξασφάλιση μέσων για την μετακίνηση πολιτών μπορεί να γίνει με τα μέσα Δημοτικής συγκοινωνίας που διαθέτει ο Δήμος, ή με τη συνδρομή μέσων άλλων φορέων του δημοσίου ή του ιδιωτικού τομέα τα οποία είναι άμεσα διαθέσιμα σε τοπικό επίπεδο (παράγραφος 4.6 του παρόντος - μνημόνια συνεργασίας με ιδιωτικούς φορείς – κατάρτιση μητρώου εργοληπτών για την αντιμετώπιση εκτάκτων αναγκών).

Στο πλαίσιο αυτό, το γραφείο Πολιτικής Προστασίας του Δήμου θα πρέπει να γνωρίζει εκ των προτέρων (σε κατάσταση συνήθους ετοιμότητας), τα μέσα που μπορούν να διαθέσουν οι φορείς σε τοπικό επίπεδο, στην περίπτωση έκτακτης ανάγκης κατά την οποία υπάρχει το ενδεχόμενο υλοποίησης μιας τέτοιας δράσης. Επίσης, θα πρέπει να γνωρίζει τη διαδικασία διάθεσής τους, όταν πρόκειται για φορείς του δημοσίου, καθώς και τη διαδικασία διάθεσής τους, μέσω ενός μνημονίου συνεργασίας, όταν πρόκειται για φορείς του ιδιωτικού τομέα.

Στις περιπτώσεις που για την οργανωμένη προληπτική απομάκρυνση των πολιτών, κρίνεται αναγκαία η χρήση πλωτών θαλασσίων μέσων, η παρουσία και η συμβολή των κατά τόπους Λιμενικών Αρχών αποτελεί απαραίτητη προϋπόθεση (Ν.4150/2013, ΦΕΚ 102/Α'/2013 και ΠΔ 13/2018, ΦΕΚ 26/Α'/2018). Στο πλαίσιο αυτό, ο Δήμαρχος επικοινωνεί με την οικεία Λιμενική Αρχή για τη δυνατότητα διάθεσης πλωτών μέσων.

- **Τον αρχικό χώρο συγκέντρωσης των πολιτών** (σημεία συγκέντρωσης) για την εν συνεχεία

οργανωμένη απομάκρυνσή τους, εφόσον χρειάζονται μεταφορά.

- **Το χρονικό διάστημα που απαιτείται για την ειδοποίηση των πολιτών** εντός των ορίων της περιοχής που θα χρειαστεί να υλοποιηθεί η δράση, καθώς και τον τρόπο εντοπισμού και ειδοποίησής τους (πόρτα-πόρτα, ανακοινώσεις σε μέσα μαζικής ενημέρωσης, τοπικούς ραδιοφωνικούς σταθμούς, κλπ).
- **Τη δυνατότητα ελέγχου και διαχείρισης της κυκλοφορίας**, σε όλα τα εναλλακτικά δρομολόγια που έχουν προσδιοριστεί από την αρμόδια Αστυνομική Αρχή, ότι μπορούν να χρησιμοποιηθούν, λαμβάνοντας υπόψη και την εκτιμώμενη εξέλιξη της πυρκαγιάς από τον εκάστοτε Επικεφαλής Αξιωματικό του Πυροσβεστικού Σώματος ο οποίος ενεργεί σε τοπικό επίπεδο ως συντονιστής του πυροσβεστικού έργου, ώστε να μην υπάρχει κίνδυνος κατά την απομάκρυνση των πολιτών. Η δυνατότητα αυτή αφορά δρομολόγια που θα χρησιμοποιηθούν τόσο από τα μέσα μαζικής μεταφοράς των πολιτών, όσο και από τα ίδια μέσα που ενδέχεται να χρησιμοποιήσουν οι πολίτες που απομακρύνονται μετά τη λήψη και δημοσιοποίηση της σχετικής απόφασης. Νοείται ότι σε όλες τις περιπτώσεις τα δρομολόγια που έχουν επιλεγεί, σε καμιά περίπτωση δεν πρέπει να παρενοχλούν την κίνηση των πυροσβεστικών οχημάτων, καθώς και οχημάτων άλλων φορέων που σπεύδουν να ενισχύσουν το έργο της καταστολής και αντιμετώπισης έκτακτων αναγκών (υδροφόρες, ασθενοφόρα ΕΚΑΒ, κλπ).
- **Τη διασφάλιση επικοινωνιών** μεταξύ των αρμόδιων φορέων που εμπλέκονται στην υλοποίηση της δράσης έτσι ώστε να εξασφαλίζεται ο συντονισμός τους, καθώς και η παροχή πληροφοριών σχετικών με την τρέχουσα εξέλιξη της πυρκαγιάς.
- **Την υποδοχή και φροντίδα των πολιτών** που απομακρύνονται σε επιλεγμένους ασφαλείς χώρους συμπεριλαμβανομένης και της ιατρικής βοήθειας και ψυχοκοινωνικής υποστήριξης.
- **Το χρονικό διάστημα που απαιτείται να απομακρυνθούν από την περιοχή** (π.χ. για 6 ώρες) μέχρι να ελαχιστοποιηθεί ο κίνδυνος για τον οποίο απομακρύνονται. Η εκτίμηση αυτή αφορά κυρίως τους πολίτες που διαμένουν μόνιμα ή προσωρινά στη περιοχή.
- **Τη φροντίδα για την επιστροφή των πολιτών** που απομακρύνθηκαν και διαμένουν μόνιμα ή προσωρινά στην περιοχή.

Με δεδομένη τη δυσκολία λήψης και υλοποίησης τέτοιων αποφάσεων, οι κατά περίπτωση αρμόδιοι Δήμαρχοι, οι περιοχές των οποίων πλήττονται, όταν αυτό είναι εφικτό στα χρονικά περιθώρια που επιτρέπει η εξέλιξη του φαινομένου, μπορούν να συγκαλούν άμεσα το Συντονιστικό Τοπικό Όργανο (Σ.Τ.Ο.) προς υποβοήθηση του έργου τους. Νοείται ότι για το σκοπό αυτό, στα Σ.Τ.Ο. των Δήμων, μετέχουν κατά κύριο λόγο εκπρόσωποι των φορέων που συμμετέχουν ενεργά στην υλοποίηση της δράσης για την οργανωμένη προληπτική απομάκρυνση πολιτών.

7.2 Σχέδιο Δράσης

Οι δράσεις που προοδευτικά υλοποιούνται σε μια οργανωμένη προληπτική απομάκρυνση πολιτών περιγράφονται ως εξής:

- Εκτίμηση της κατάστασης και σχετική εισήγηση από τον εκάστοτε Επικεφαλής Αξιωματικό του Πυροσβεστικού Σώματος, ο οποίος ενεργεί σε τοπικό επίπεδο ως συντονιστής του πυροσβεστικού έργου, προς τον αρμόδιο Δήμαρχο.
- Άμεσος καθορισμός από το Δήμαρχο σημείου συγκέντρωσης φορέων που κύρια

εμπλέκονται (ΕΛΑΣ, ΠΣ, ΕΚΑΒ, κλπ). Επισημαίνεται ότι η ενέργεια αυτή, δεν αποκλείει την επιτόπου σύγκληση από το Δήμαρχο, εφόσον η εξέλιξη του φαινομένου το επιτρέπει, του Συντονιστικού Τοπικού Οργάνου (Σ.Τ.Ο.).

- Λήψη απόφασης για την οργανωμένη προληπτική απομάκρυνση, ή μη απομάκρυνση, από τον αρμόδιο Δήμαρχο, σύμφωνα με τα οριζόμενα στο άρθρο 6, παρ. 5στ' του Ν. 3013/2002 (όπως αυτό ισχύει, βάσει της παρ. 2 του άρθ. 18 του Ν. 3613/2007 (ΦΕΚ 263/Α'/2007) και του άρθ. 108 του Ν. 4249/2014) και τις κατευθυντήριες οδηγίες που αναφέρονται παραπάνω (**παράγραφος 7.1** του παρόντος).
- Ενημέρωση κοινού, όταν έχει ληφθεί απόφαση για την απομάκρυνσή του. Η δημόσια ανακοίνωση της απόφασης προς ενημέρωση του κοινού πρέπει να συντάσσεται με ευθύνη του Δημάρχου που έλαβε την απόφαση.

Η ανακοίνωση πρέπει να περιέχει τις εξής βασικές πληροφορίες :

1. Ποιος έλαβε την απόφαση και ποιος έχει την ευθύνη εκτέλεσής της.
2. Να προσδιορίζει με σαφή τρόπο τα όρια της περιοχής μέσα από την οποία θα πρέπει να απομακρυνθούν, καθώς και τον κίνδυνο που διατρέχουν οι πολίτες εάν παραμείνουν σε αυτή.
3. Να προσδιορίζει με σαφή τρόπο εάν συντρέχει λόγος γενικής οργανωμένης προληπτικής απομάκρυνσης όλων των πολιτών, ή συγκεκριμένων ομάδων τις οποίες θα προσδιορίζει κατά προτεραιότητα (άτομα με αναπνευστικά προβλήματα, άτομα παιδικής ηλικίας, ηλικιωμένοι, κλπ).
4. Να προσδιορίζει πού και πότε θα συγκεντρωθούν (σημεία συγκέντρωσης) οι πολίτες, εφόσον χρειάζονται μεταφορά, καθώς και τα προσωπικά αντικείμενα που μπορούν να έχουν μαζί τους.
5. Να προσδιορίζει την προβλεπόμενη διάρκεια της απομάκρυνσης, καθώς και τον τόπο προορισμού.
6. Να κατονομάζει τα ασφαλή οδικά δρομολόγια καθώς και τυχόν μονοδρομήσεις που μπορούν να ακολουθήσουν σε περίπτωση απομάκρυνσης με δικά τους μέσα.
7. Να αναφέρει την διαθέσιμη προνοιακή υποστήριξη στον τόπο προορισμού.
8. Να αναφέρει οδηγίες για προστασία της περιουσίας των πολιτών που απομακρύνονται.

Σημειώνεται ότι έχει ιδιαίτερη σημασία στα Μέσα Μαζικής Ενημέρωσης που θα δεχτούν να αναμεταδώσουν την ανακοίνωση, να επιτευχθεί η δημιουργία μίας και μοναδικής συνολικής εικόνας αντιμετώπισης της κατάστασης προς το κοινό.

Οστόσο πέραν των Μέσων Μαζικής Ενημέρωσης τοπικής ή πανελλαδικής εμβέλειας που θα αναμεταδώσουν την ανακοίνωση, η κύρια δράση της ενημέρωσης του κοινού για τη λήψη απόφασης και την έναρξη της διαδικασίας οργανωμένης προληπτικής απομάκρυνσής του, θα πρέπει να βασίζεται κατά κύριο λόγο σε μεθόδους και πρακτικές που εξασφαλίζουν σε τοπικό επίπεδο περισσότερο τον εντοπισμό και εν συνεχεία την ενημέρωση των πολιτών για τον κίνδυνο που διατρέχουν στην περίπτωση που παραμείνουν στην περιοχή (πόρτα-πόρτα, ενημέρωση με διερχόμενο όχημα που παρέχει τις απαιτούμενες πληροφορίες, συνδυασμός και των δυο μεθόδων). Στην περίπτωση αυτή, τον κύριο λόγο για την υλοποίηση της δράσης έχουν οι κατά τόπους Αστυνομικές Αρχές, το έργο των οποίων μπορεί να υποστηριχτεί και από δημοτικούς υπάλληλους. Ένα άλλο

πλεονέκτημα που παρέχει η ενημέρωση με τις μεθόδους αυτές, είναι και η δυνατότητα άμεσης καταγραφής των πολιτών που επιθυμούν να απομακρυνθούν αλλά δεν διαθέτουν δικά τους μέσα, ή χρειάζονται ειδική μετακίνηση (ασθενείς, άτομα με κινητικά προβλήματα, κλπ). Οι πληροφορίες αυτές θα οδηγήσουν σε ορθολογικότερη εκτίμηση των μέσων που απαιτούνται για την οργανωμένη απομάκρυνση των πολιτών.

- Εκτέλεση/δρομολόγηση επιμέρους ενεργειών βάσει του σχεδίου δράσης που έχει επιλεγεί να ακολουθήσουν όλοι οι εμπλεκόμενοι φορείς, πριν τη δημοσιοποίηση της απόφασης, υπό το γενικό συντονισμό του οργάνου που αποφάσισε τη δράση ή έχει εξουσιοδοτηθεί για την εκτέλεσή της.

Επισημαίνεται ότι δράσεις που αφορούν την τήρηση της τάξης, τη ρύθμιση της κυκλοφορίας κατά την απομάκρυνση, καθώς και την πρόληψη και καταστολή τυχόν εγκλημάτων κατά της παρουσίας των πολιτών που απομακρύνονται από την περιοχή, αποτελούν αρμοδιότητα των κατά τόπους Αστυνομικών Αρχών.

- Τερματισμός επιμέρους δράσεων και αποκλιμάκωση εμπλεκόμενων φορέων, μετά από σχετική απόφαση του Δημάρχου.
- Καταγραφή και αποτίμηση έργου, από το γραφείο Πολιτικής Προστασίας του Δήμου.

Είναι προφανές ότι η επιλογή του σχεδίου δράσης που θα ακολουθήσουν οι εμπλεκόμενοι φορείς, αποτελεί διαδικασία που υπαγορεύεται κυρίως από την αναμενόμενη εξέλιξη της πυρκαγιάς, τις ιδιαιτερότητες της περιοχής, καθώς και τους πόρους που είναι διαθέσιμοι για την υλοποίηση της δράσης.

Οι πολίτες και τα όργανα των φορέων που εμπλέκονται, πρέπει σαφώς να καταλάβουν ποιος αποφασίζει ή έχει εξουσιοδοτηθεί για την εκτέλεση της ανωτέρω δράσης, Δήμαρχος ή Περιφερειάρχης (ή αρμόδιος εξουσιοδοτημένος Αντιπεριφερειάρχης) και κατ' επέκταση έχει το γενικό συντονισμό των επιμέρους ενεργειών που απαιτούνται για την υλοποίησή της.

7.3 Ειδικότερες Δράσεις

- Σε περιοχές που υπάρχει παρουσία αλλοδαπών πολιτών (τουριστικά θέρετρα, κλπ), θα πρέπει να υπάρξει μέριμνα από το Δήμαρχο ξενόγλωσσης ανακοίνωσης για την ενημέρωσή τους σχετικά με τη λήψη της απόφασης για την οργανωμένη απομάκρυνση και τις ασφαλείς διαδρομές που μπορούν να ακολουθήσουν όσοι θέλουν να απομακρυνθούν με ίδια μέσα.
- Για την μεταφορά αλλοδαπών πολιτών που δεν διαθέτουν ίδια μέσα μετακίνησης, κρίνεται απαραίτητο, εφόσον είναι εφικτό, να καθορισθεί ιδιαίτερο σημείο συγκέντρωσης τους, για την εν συνεχεία απομάκρυνσή τους, με στόχο την καλύτερη επικοινωνία τους με τις Αρχές και τη δημιουργία καλύτερων συνθηκών υποστήριξής τους.
- Η οργανωμένη προληπτική απομάκρυνση πολιτών θα πρέπει να πραγματοποιείται κατά προτίμηση εντός των διοικητικών ορίων του οργάνου που έλαβε την απόφαση, δηλαδή εντός του Δήμου που πλήττεται ή σε όμορους Δήμους ή εντός της οικείας Περιφερειακής Ενότητας, ανάλογα με το εάν η απόφαση έχει ληφθεί από το Δήμαρχο, ή τον Περιφερειάρχη (ή τον εξουσιοδοτημένο αρμόδιο Αντιπεριφερειάρχη) όταν η εξελισσόμενη ή επικείμενη καταστροφή μπορεί να επηρεάσει πάνω από ένα Δήμο.
- Η απαίτηση αυτή, εφ' όσον είναι εφικτή, αποβλέπει στον καλύτερο συντονισμό κατά το στάδιο εκτέλεσης - υλοποίησης της δράσης, δεδομένου ότι δύναται να δρομολογείται από το ίδιο τοπικό όργανο που γνωρίζει καλά τις ιδιαιτερότητες της περιοχής. Το αυτό ισχύει

και για τις περιπτώσεις που η απόφαση έχει ληφθεί από τον Συντονιστή της οικείας Αποκεντρωμένης Διοίκησης, ή το Γενικό Γραμματέα Πολιτικής Προστασίας, δεδομένου ότι οι αποφάσεις τους εκτελούνται από τα ανωτέρω όργανα, Δήμαρχο ή Περιφερειάρχη (ή τον εξουσιοδοτημένο αρμόδιο Αντιπεριφερειάρχη).

- Για τις παιδικές εξοχές- κατασκηνώσεις η λήψη της απόφασης για την μετακίνηση κατασκηνωτών και προσωπικού που ευρίσκονται και διαβιούν εντός των υποδομών τους (εκκένωση και μεταφορά των κατασκηνωτών σε ασφαλές σημείο) σε περίπτωση έκτακτης ανάγκης λόγω δασικών πυρκαγιών, καθορίζεται μέσα από τα σχέδια εκκένωσής τους, τα οποία συντάσσονται από τις διοικήσεις των παιδικών εξοχών – κατασκηνώσεων σύμφωνα με τις κατευθύνσεις α) του Υπουργείου Παιδείας Πολιτισμού, Παιδείας και Θρησκευμάτων για τις μαθητικές κατασκηνώσεις του Υπουργείου (ΥΑ ΙΒ/7243/7-7-1983 – ΦΕΚ 368/τεύχ. Β΄) και β) της Γενικής Δ/σης Πρόνοιας, του Υπουργείου Εργασίας και Κοινωνικής Αλληλεγγύης (παρ3, αρθ 8 της ΚΥΑ12030/Φ109.1/1999) για τις κατασκηνώσεις του Κρατικού Προγράμματος και τις λοιπές δημόσιες ή ιδιωτικές παιδικές εξοχές – κατασκηνώσεις (Δ27/οικ.10625/345/2-4-2014 έγγραφο της Δ/σης Προστασίας Οικογένειας, της Γενικής Δ/σης Πρόνοιας, του Υπουργείου Κοινωνικής Ασφάλισης και Πρόνοιας).

Όπως αναφέρεται ακολούθως (παράγραφος 7.5 του παρόντος) τα ανωτέρω σχέδια οι διοικήσεις των παιδικών εξοχών – κατασκηνώσεων οφείλουν να τα κοινοποιούν στις οικείες αρμόδιες υπηρεσίες του Πυροσβεστικού Σώματος, της ΕΛ.ΑΣ. των Περιφερειών και των Δήμων, για λόγους καλύτερου συντονισμού του έργου της Πολιτικής Προστασίας στην περίπτωση που κριθεί αναγκαία η λήψη του ανωτέρου μέτρου.

7.4 Μνημόνια ενεργειών για την υλοποίηση της δράσης της οργανωμένης απομάκρυνσης πολιτών λόγω δασικών πυρκαγιών

Οι Δ/σεις Πολιτικής Προστασίας των Περιφερειών, καθώς και τα Γραφεία Πολιτικής Προστασίας των Δήμων, να προχωρήσουν στη σύνταξη μνημονίου ενεργειών σχετικά με τη δράση της οργανωμένης απομάκρυνσης πολιτών λόγω δασικών πυρκαγιών (ονομαστική κατάσταση των υπευθύνων με τα στοιχεία επικοινωνίας τους, κατάλογος των επιχειρησιακά έτοιμων μέσων που διαθέτει ο φορέας, μνημόνια συνεργασίας με ιδιωτικούς φορείς για την εξασφάλιση επιπλέον πόρων, κλπ.), όπως αυτή περιγράφεται στο Μέρος XV του Γενικού Σχεδίου “ΙΟΛΑΟΣ”. Από την υποχρέωση αυτή, εξαιρούνται οι Δήμοι των όποιων τα πολεοδομικά τους συγκροτήματα περιβάλλονται από πολεοδομικά συγκροτήματα άλλων Δήμων. Τα ανωτέρω μνημόνια θα χρησιμοποιηθούν στις περιπτώσεις που συντρέχουν λόγοι εφαρμογής του μέτρου της οργανωμένης απομάκρυνσης των πολιτών.

7.5 Λήψη μέτρων προστασίας - εκκένωση παιδικών εξοχών – κατασκηνώσεων

Στα πλαίσια λήψης μέτρων προστασίας των παιδικών εξοχών – κατασκηνώσεων, σύμφωνα με το παρ3, αρθ 8 της ΚΥΑ12030/Φ109.1/1999, προβλέπεται ότι το «Υπουργείο Εργασίας, Κοινωνικής Ασφάλισης & Κοινωνικής Αλληλεγγύης, ως Αρχή που χορηγεί άδειες λειτουργίας κατασκηνώσεων, είναι υπεύθυνο για τη λήψη όλων των μέτρων πυροπροστασίας, τη χορήγηση των απαραίτητων βεβαιώσεων και την ύπαρξη σχεδίων εκκένωσης αυτών. Ιδιαίτερη προσοχή πρέπει να δίνεται σε κατασκηνώσεις εντός και πλησίον δασικών εκτάσεων». Με βάση τα ανωτέρω είναι προφανές ότι κατά τη διάρκεια της θερινής περιόδου και για τις παιδικές εξοχές – κατασκηνώσεις οι οποίες βρίσκονται εντός ή πλησίον δασικών εκτάσεων και δασών, θα πρέπει να υπάρχουν οργανωμένα σχέδια εκκένωσης των κατασκηνωτών και του προσωπικού τους, όταν αυτό κριθεί αναγκαίο, σε περιπτώσεις δασικών πυρκαγιών.

Με το ισχύον θεσμικό πλαίσιο για την άδεια ίδρυσης και λειτουργίας των παιδικών εξοχών / κατασκηνώσεων, θα πρέπει στους χώρους αυτούς κατ' ελάχιστο να λαμβάνονται τόσο προληπτικά όσο και κατασταλτικά μέτρα και μέσα πυρασφάλειας. Ειδικότερα, στα προληπτικά μέτρα περιλαμβάνονται ιδίως α) δρόμοι προσπέλασης οχημάτων, β) αποψίλωση χώρων, γ) αντιπυρική ζώνη ασφαλείας στην περίμετρο του οικοπέδου²⁵, δ) ειδικός χώρος συγκέντρωσης κατασκηνωτών σε περίπτωση ανάγκης και ε) μεγαφωνικό σύστημα (Δ27/οικ.16278/675/24-5-2013 έγγραφο της Γενικής Δ/σης Πρόνοιας του Υπουργείου Εργασίας, Κοινωνικής Ασφάλισης και Πρόνοιας).

Για τον έλεγχο των ανωτέρω (εποπτεία, έλεγχος οργάνωσης και λειτουργίας των παιδικών εξοχών – κατασκηνώσεων) ισχύουν τα ακόλουθα:

- **για τις μαθητικές κατασκηνώσεις του Υπουργείου Παιδείας, Έρευνας και Θρησκευμάτων**, για τις οποίες δεν απαιτείται άδεια λειτουργίας από την οικεία Περιφέρεια, η εποπτεία και ο έλεγχος πραγματοποιείται από τη Διεύθυνση Σπουδών, Προγραμμάτων και Οργάνωσης Πρωτοβάθμιας Εκπαίδευσης του Υπουργείου Παιδείας, Έρευνας και Θρησκευμάτων και την Κεντρική Επιτροπή Μαθητικών Κατασκηνώσεων και Φιλοξενίας (ΚΕΜΚΦ άρθρ.1 του Α.Ν. 1787/39, ΦΕΚ 231/Α'/1939 – ΚΥΑ ΣΤ5/5/82, ΦΕΚ 213/Β'/1982, Π.Δ. 18/2018 – ΦΕΚ 31/Α'/2018) καθώς και από τις κατά τόπους Δ/σεις Πρωτοβάθμιας Εκπαίδευσης. Η οργάνωση και λειτουργία τους ρυθμίζονται με την Υ.Α. ΙΒ/72437-7-1983, «Εσωτερικός Κανονισμός Λειτουργίας Μαθητικών Κατασκηνώσεων» (ΦΕΚ 368/Β'/1983),
- **για τις κατασκηνώσεις του Κρατικού Προγράμματος**, για τις οποίες δεν απαιτείται άδεια λειτουργίας από την οικεία Περιφέρεια, η εποπτεία γίνεται από τη Γενική Γραμματεία Κοινωνικής Αλληλεγγύης του Υπουργείου Εργασίας, Κοινωνικής Ασφάλισης & Κοινωνικής Αλληλεγγύης και η οργάνωση και λειτουργία ανατίθεται ετησίως στους οικείους Δήμους ή σε νομικά πρόσωπα δημοσίου δικαίου που εποπτεύονται από το Υπουργείο Εργασίας, Κοινωνικής Ασφάλισης και Κοινωνικής Αλληλεγγύης, σύμφωνα με τις σχετικές ΚΥΑ των Υπουργών Οικονομικών - Εσωτερικών – Εργασίας, Κοινωνικής Ασφάλισης & Κοινωνικής Αλληλεγγύης και των Υπουργών Οικονομικών - Εργασίας, Κοινωνικής Ασφάλισης & Κοινωνικής Αλληλεγγύης αντίστοιχα (ΚΥΑ Δ27/οικ.9585/399/13 - ΦΕΚ 814/ Β'/2013, άρθ. 57 Ν. 4520/2018 – ΦΕΚ 30/Α'/2018) και τέλος
- **για τις λοιπές δημόσιες ή ιδιωτικές παιδικές εξοχές - κατασκηνώσεις**, απαιτείται άδεια ίδρυσης και λειτουργίας από την οικεία Περιφέρεια (Υ.Α. 1277/1989 , ΦΕΚ199/ Β'/1989, Υ.Α. Δ22/οικ. 37641/1450/22-08-2016 – ΦΕΚ 2712/Β'/2016) και η εποπτεία και τακτικός έλεγχος της ομαλής και άρτιας λειτουργίας αυτών πραγματοποιείται από τις αρμόδιες υπηρεσίες της οικείας Περιφέρειας. Για τις κατασκηνώσεις που λειτουργούν κατόπιν αδειάς από τους οικείους Περιφερειάρχες, για τη χορήγηση της άδειας λειτουργίας προβλέπεται μεταξύ των άλλων και η προσκόμιση σχεδίου πυροπροστασίας και εκκένωσης κατασκήνωσης σε περίπτωση έκτακτου ανάγκης.

Σημειώνεται ότι για τις μαθητικές κατασκηνώσεις του Υπουργείου Παιδείας, Έρευνας και Θρησκευμάτων καθώς και του Κρατικού Προγράμματος του Υπουργείου Εργασίας, Κοινωνικής Ασφάλισης & Κοινωνικής Αλληλεγγύης βρίσκονται σε ισχύ ειδικότερες ρυθμίσεις για την λήψη μέτρων μετακίνησης κατασκηνωτών σε περιπτώσεις έκτακτης ανάγκης. Συγκεκριμένα:

Για το Υπουργείο Παιδείας, Έρευνας και Θρησκευμάτων υπάρχει η πρόβλεψη για την μετακίνηση κατασκηνωτών σε περίπτωση έκτακτης ανάγκης (άρθ. 16 της ΥΑ ΙΒ/72437-7-1983 «Εσωτερικός Κανονισμός Λειτουργίας Μαθητικών Κατασκηνώσεων» - ΦΕΚ

368/Β'/1983). Η κατάρτιση μνημονίου ενεργειών για την εκκένωση κατασκηνώσεων εποπτείας του, σε συνεργασία με συναρμόδιους φορείς και υπηρεσίες, σε περιπτώσεις κινδύνων από καταστροφικά φαινόμενα, είναι αρμοδιότητα του Τμήματος Ε΄ Πολιτικής Σχεδίασης Εκτάκτου Ανάγκης, της Δ/σης Στρατηγικού Σχεδιασμού και Συντονισμού της Γενικής Διεύθυνσης Στρατηγικού Σχεδιασμού, Προγραμματισμού και Ηλεκτρονικής Διακυβέρνησης (Π.Δ. 18/2018 – ΦΕΚ 31/Α'/2018).

Ομοίως, για τις κατασκηνώσεις του Κρατικού Προγράμματος του Υπουργείου Εργασίας, Κοινωνικής Ασφάλισης & Κοινωνικής Αλληλεγγύης υπάρχει πρόβλεψη για την μετακίνηση κατασκηνωτών σε περίπτωση έκτακτης ανάγκης, σύμφωνα με τις οδηγίες για τη λειτουργία κατασκηνώσεων του Κρατικού Προγράμματος (Δ27/οικ.20517/884/21-6-2013 έγγραφο της Γενικής Δ/σης Πρόνοιας του Υπουργείου Εργασίας Κοινωνικής Ασφάλισης και Πρόνοιας).

Τέλος, για τις λοιπές δημόσιες ή ιδιωτικές παιδικές εξοχές - κατασκηνώσεις, για τις οποίες απαιτείται άδεια ίδρυσης και λειτουργίας από την οικεία Περιφέρεια, απαιτείται η σύνταξη σχεδίου πυροπροστασίας και εκκένωσης κατασκήνωσης σε περίπτωση έκτακτης ανάγκης και κοινοποίησή του στον οικείο Δήμο και Περιφέρεια, καθώς και στις κατά τόπους αρμόδιες υπηρεσίες του Πυροσβεστικού Σώματος και της ΕΛ.ΑΣ. (Άρθρο 7 παρ. 6 της Υ.Α. Δ22/οικ. 37641 /1450/22-08-2016 – ΦΕΚ 2712/Β'/2016, Δ27/οικ.10625/345/2-4-2014 έγγραφο της Γενικής Δ/σης Πρόνοιας του Υπουργείου Εργασίας Κοινωνικής Ασφάλισης και Πρόνοιας). Για το σκοπό αυτό, η Διεύθυνση Προστασίας Παιδιού και Οικογένειας, της Γενικής Δ/σης Κοινωνικής Αλληλεγγύης, του Υπουργείου Εργασίας, Κοινωνικής Ασφάλισης & Κοινωνικής Αλληλεγγύης έχει εκδώσει σχετικές οδηγίες προς τις Δ/σεις Κοινωνικής Μέριμνας των Περιφερειών «Σχέδιο πυροπροστασίας και εκκένωσης κατασκηνώσεων σε περίπτωση έκτακτης ανάγκης» για την σύνταξη των σχεδίων εκκένωσης από τους υπευθύνους λειτουργίας των κατασκηνώσεων (Δ27/οικ.24397/989/16-7-2014 έγγραφο της Δ/σης Προστασίας Οικογένειας της Γενικής Δ/σης Πρόνοιας του Υπουργείου Εργασίας Κοινωνικής Ασφάλισης και Πρόνοιας).

Σχετικό με την πυροπροστασία κατασκηνώσεων – παιδικών εξοχών είναι και το 66418 Φ.701.2/21- 10-2019 (ΑΔΑ: 6Σ2Μ46ΜΚ6Π-ΒΞ8) έγγραφο του Αρχηγείου Πυροσβεστικού Σώματος.

Οι Δ/σεις Πολιτικής Προστασίας των Περιφερειών παρακαλούνται να επικοινωνήσουν με τις οικείες Δ/σεις Κοινωνικής Μέριμνας προκειμένου να τους δοθεί αντίγραφο των ανωτέρω σχεδίων εκκένωσης των παιδικών εξοχών – κατασκηνώσεων που λειτουργούν εντός της χωρικής τους αρμοδιότητας, για λόγους καλύτερου συντονισμού του έργου της Πολιτικής Προστασίας, στην περίπτωση που κριθεί αναγκαία η λήψη του ανωτέρου μέτρου.

Ομοίως και τα Γραφεία Πολιτικής Προστασίας των Δήμων, στη χωρική αρμοδιότητα των οποίων λειτουργούν παιδικές εξοχές – κατασκηνώσεις, παρακαλούνται να επικοινωνήσουν με τις οικείες Υπηρεσίες Πρόνοιας των Δήμων προκειμένου να λάβουν αντίγραφο των ανωτέρω σχεδίων εκκένωσης των παιδικών εξοχών – κατασκηνώσεων, για τους ίδιους λόγους.

ΜΕΡΟΣ 8. ΥΠΟΣΤΗΡΙΞΗ & ΕΞΕΛΙΞΗ ΣΧΕΔΙΟΥ

8.1 Εκπαίδευση

Η εκπαίδευση των επιχειρησιακών ομάδων σε τακτικό επίπεδο σχεδιάζεται από τις αρμόδιες Δ/νσεις του Αρχηγείου Πυροσβεστικού Σώματος, του Αρχηγείου Ελληνικής Αστυνομίας, του Αρχηγείου Λιμενικού Σώματος και Ελληνικής Ακτοφυλακής και του ΕΚΑΒ λαμβάνοντας υπόψη τους κινδύνους από την εκδήλωση μιας Δασικής Πυρκαγιάς. Για τους υπόλοιπους Φορείς που εμπλέκονται σε δράσεις πολιτικής προστασίας είναι δυνατή η εκπαίδευσή τους μέσω σχετικών εκπαιδύσεων που διοργανώνονται από τους ίδιους φορείς με την συμμετοχή στελεχών της Γ.Γ.Π.Π. κατόπιν σχετικού αιτήματος.

8.2 Έλεγχος Σχεδίου - Ασκήσεις

Για τον έλεγχο του Σχεδίου πραγματοποιούνται ασκήσεις από τους εμπλεκόμενους Φορείς σύμφωνα με τη σχετική νομοθεσία (Ν. 3013/2002, όπως έχει τροποποιηθεί και ισχύει) και σύμφωνα με τις κατευθυντήριες οδηγίες της Γ.Γ.Π.Π. για τον έλεγχο των διαδικασιών και σχεδίων που συντάσσονται σε εφαρμογή της Υ.Α. 1299/2003 «ΞΕΝΟΚΡΑΤΗΣ».

8.2.1 Διενέργεια Ασκήσεων Πολιτικής Προστασίας σε επίπεδο Δήμων και Περιφερειών της χώρας

Ο σχεδιασμός και η διεξαγωγή ασκήσεων Πολιτικής Προστασίας για την αντιμετώπιση κινδύνων από την εκδήλωση δασικών πυρκαγιών σε τακτά χρονικά διαστήματα, συνιστά την πιο ασφαλή μέθοδο για την τακτική και σε βάθος δοκιμασία, εκπαίδευση και αξιολόγηση της επιχειρησιακής ετοιμότητας, επάρκειας, αλλά και του επιτυχούς συντονισμού των φορέων σε δράσεις αντιμετώπισης εκτάκτων αναγκών και άμεσης/βραχείας διαχείρισης των συνεπειών λόγω δασικών πυρκαγιών, καθώς και για την υποστήριξη του έργου του Πυροσβεστικού Σώματος για τον έλεγχο και την καταστολή τους.

Στο πλαίσιο αυτό, μετά την ολοκλήρωση ή αναθεώρηση του Σχεδίου Αντιμετώπισης Εκτάκτων Αναγκών εξαιτίας Δασικών Πυρκαγιών της Περιφέρειας, με εντολή των Περιφερειάρχων, οι Δ/νσεις Πολιτικής Προστασίας των Περιφερειών καλούνται να προγραμματίζουν σε ετήσια βάση μια άσκηση ετοιμότητας για την αντιμετώπιση εκτάκτων αναγκών και την άμεση/βραχεία διαχείριση των συνεπειών από την εκδήλωση δασικών πυρκαγιών, καθώς και για την υποστήριξη του έργου του Πυροσβεστικού Σώματος για τον έλεγχο και την καταστολή τους, βάσει του ανωτέρω σχεδίου.

Ομοίως, μετά την ολοκλήρωση ή αναθεώρηση του Σχεδίου Αντιμετώπισης Εκτάκτων Αναγκών εξαιτίας Δασικών Πυρκαγιών του Δήμου, με εντολή των Δημάρχων, τα γραφεία Πολιτικής Προστασίας των Δήμων καλούνται να προγραμματίζουν σε ετήσια βάση μια άσκηση ετοιμότητας για την αντιμετώπιση εκτάκτων αναγκών και την άμεση/βραχεία διαχείριση των συνεπειών από την εκδήλωση δασικών πυρκαγιών, καθώς και για την υποστήριξη του έργου του Πυροσβεστικού Σώματος για τον έλεγχο και την καταστολή τους, βάσει του ανωτέρω σχεδίου.

Οι ασκήσεις αυτές θα πρέπει να εστιάζουν κατά κύριο λόγο σε θέματα κατανομής ρόλων και αρμοδιοτήτων των υπηρεσιών της Περιφέρειας ή των Δήμων, αντίστοιχα, με στόχο την επαύξηση της διαλειτουργικότητας και συνεργασίας όλων των οργανικών μονάδων των Περιφερειών ή των Δήμων, αντίστοιχα, στο πλαίσιο του θεσμικού τους ρόλου στην αντιμετώπιση κινδύνων από την εκδήλωση δασικών πυρκαγιών.

Τονίζεται ότι σε αρχικό στάδιο οι ασκήσεις αυτές θα πρέπει να επικεντρώνονται μόνο στην άσκηση των οργανικών μονάδων και υπηρεσιών των Περιφερειών ή των Δήμων, για τη βελτίωση του σχεδιασμού τους στην αντιμετώπιση εκτάκτων αναγκών και την άμεση/βραχεία διαχείριση των συνεπειών από την εκδήλωση δασικών πυρκαγιών, καθώς και για την υποστήριξη του έργου του

Πυροσβεστικού Σώματος για τον έλεγχο και την καταστολή τους, χωρίς την εμπλοκή άλλων φορέων και υπηρεσιών (ΕΛ.ΑΣ., Π.Σ., ΕΚΑΒ, κλπ).

Σε δεύτερο στάδιο θα κληθούν να συμμετέχουν στις ανωτέρω ασκήσεις και οι λοιποί εμπλεκόμενοι φορείς σε επίπεδο Περιφέρειας ή Δήμου αντίστοιχα (διυπηρεσιακή άσκηση), στο πλαίσιο συντονισμού και διαλειτουργικότητας μεταξύ τους, για υλοποίηση δράσεων που συνδέονται με την αντιμετώπιση εκτάκτων αναγκών και την άμεση/βραχεία διαχείριση των συνεπειών από την εκδήλωση δασικών πυρκαγιών, καθώς και για την υποστήριξη του έργου του Πυροσβεστικού Σώματος για τον έλεγχο και την καταστολή τους.

Η Δ/ση Σχεδιασμού & Αντιμετώπισης Εκτάκτων Αναγκών της ΓΓΠΠ δύναται να συνδράμει στον σχεδιασμό, διεξαγωγή και αποτίμηση των ανωτέρω ασκήσεων Πολιτικής Προστασίας σε επίπεδο Περιφέρειας και Δήμου, κατόπιν σχετικού αιτήματος.

8.3 Αναθεώρηση & επικαιροποίηση Σχεδίου

Η διαδικασία της αναθεώρησης & επικαιροποίησης του Γενικού Σχεδίου Αντιμετώπισης Εκτάκτων Αναγκών εξαιτίας Δασικών Πυρκαγιών αναφέρεται σε ουσιαστικές αλλαγές στο Σχέδιο και γίνεται εφόσον συντρέχει τουλάχιστον ένας από τους παρακάτω λόγους:

- νέες νομοθετικές ρυθμίσεις που επηρεάζουν τις αρμοδιότητες των εμπλεκομένων στο Σχέδιο Δ/σεων του Φορέα Σχεδίασης ή άλλων Φορέων με τους οποίους αυτός συνεργάζεται,
- ίδρυση Φορέων που εμπλέκονται στην διαχείριση της έκτακτης ανάγκης,
- νέες θεσμικές εθνικές, κοινοτικές ή διεθνείς υποχρεώσεις,
- νέα ανάλυση κινδύνου,
- αποτιμήσεις ασκήσεων στις οποίες συνιστώνται αλλαγές στο Σχέδιο.

Η διαδικασία της επικαιροποίησης αναφέρεται στον έλεγχο και ενδεχόμενη αλλαγή συγκεκριμένων στοιχείων του Σχεδίου που δεν επηρεάζουν το σκοπό, τους στόχους του Σχεδίου ή την ιδέα επιχειρήσεων. Ενδεικτικός κατάλογος των στοιχείων που πρέπει να επικαιροποιούνται είναι:

- Στοιχεία επικοινωνίας επιχειρησιακά εμπλεκόμενων υπηρεσιών του Φορέα Σχεδίασης.
- Μνημόνια ενεργειών που προβλέπονται στο Σχέδιο.
- Διαδικασίες και υποδείγματα εντύπων.
- Στοιχεία δημιουργηθέντων νέων υποδομών (κυκλοφοριακών και άλλων).

8.4 Τήρηση στοιχείων ειδικού φακέλου καταστροφής

Η Γενική Γραμματεία Πολιτικής Προστασίας, σύμφωνα με το άρθ. 6, παρ. 3 στ' του Ν. 3013/2002 (ΦΕΚ 102/Α'/2002) όπως ισχύει, έχει την ευθύνη της τήρησης ειδικού φακέλου για τις γενικές, περιφερειακές ή τοπικές μεγάλης έντασης καταστροφές, όπως αυτές περιγράφονται στο Παράρτημα Α' του Γενικού Σχεδίου Πολιτικής Προστασίας «ΞΕΝΟΚΡΑΤΗΣ».

Στον ανωτέρω ειδικό φάκελο περιέχονται τα στοιχεία του συνόλου των ενεργειών, στο πλαίσιο και του αντίστοιχου σχεδιασμού, για την αντιμετώπιση των καταστροφών κατά την εκδήλωση των φαινομένων, καθώς και για την αποκατάσταση των ζημιών. Επίσης, εμπεριέχονται εκθέσεις απολογισμού δράσης των επί μέρους αρμόδιων φορέων και προτάσεις για βελτίωση των δράσεων σε περίπτωση αντιμετώπισης παρόμοιων φαινομένων.

Στο ανωτέρω πλαίσιο, όλοι οι εμπλεκόμενοι φορείς στην αντιμετώπιση εκτάκτων αναγκών λόγω δασικών πυρκαγιών και την αποκατάσταση των ζημιών οφείλουν να καταγράφουν τα ανωτέρω στοιχεία με χρονολογική σειρά, έτσι ώστε να είναι δυνατή η κατά περίπτωση ανάλυση του συστήματος κινητοποίησης πολιτικής προστασίας, με στόχο την βελτίωση του σχεδιασμού για την αποτελεσματικότερη αντιμετώπιση των καταστροφικών φαινομένων και τον μετριασμό των επιπτώσεων στους πολίτες και στο ανθρωπογενές και φυσικό περιβάλλον.

Με βάση τα ανωτέρω καλούνται οι Δ/νσεις Πολιτικής Προστασίας των Αποκεντρωμένων Διοικήσεων-Περιφερειών να συγκεντρώνουν όλα τα απαραίτητα στοιχεία που συνδέονται με τον φάκελο καταστροφής στις περιπτώσεις περιφερειακών καταστροφών ή τοπικών καταστροφών μεγάλης έντασης εξ αιτίας δασικών πυρκαγιών και να τα υποβάλλουν στη Γενική Γραμματεία Πολιτικής Προστασίας το ταχύτερο δυνατό. Στις περιπτώσεις γενικών καταστροφών η συλλογή όλων των απαραίτητων στοιχείων που συνδέονται με τον φάκελο καταστροφής θα γίνεται με σχετικό αίτημα της Γενικής Γραμματεία Πολιτικής Προστασίας προς τους εμπλεκόμενους φορείς.

ΜΕΡΟΣ 9. ΠΕΡΙΒΟΛΗ-ΕΜΦΑΝΙΣΗ ΥΠΑΛΛΗΛΩΝ ΠΟΛΙΤΙΚΗΣ ΠΡΟΣΤΑΣΙΑΣ ΣΕ ΕΠΙΧΕΙΡΗΣΕΙΣ

Η παρουσία υπαλλήλων Πολιτικής Προστασίας στον τόπο μιας καταστροφής, με πολιτική περιβολή, δεν δηλώνει την ιδιότητά τους. Αυτό έχει σαν αποτέλεσμα, σε επιχειρησιακό επίπεδο να χάνεται αρκετές φορές πολύτιμος χρόνος μέχρι την ταυτοποίησή τους, από υπηρεσιακούς παράγοντες και κυρίως να περνά απαραίτητη η παρουσία τους από πολίτες οι οποίοι αγνοούν κατά κανόνα εντολές ή παραινέσεις τους.

Σύμφωνα με το 4678/22-11-2004 έγγραφο Γ.Γ.Π.Π., τα επιχειρησιακά μπουφάν Πολιτικής Προστασίας θα πρέπει να έχουν την ακόλουθη μορφή:



Εικόνα 1. Επιχειρησιακά μπουφάν Πολιτικής Προστασίας

και τα γιλέκα Πολιτικής Προστασίας:



Εικόνα 2. Επιχειρησιακά γιλέκα Πολιτικής Προστασίας

Αναλυτικές προδιαγραφές για την εμφάνιση των επιχειρησιακών μπουφάν και γιλέκων Πολιτικής Προστασίας δίνονται στο 4678/22-11-2004 έγγραφο Γ.Γ.Π.Π.

Για τους εργαζόμενους στις οργανικές μονάδες Πολιτικής Προστασίας (Δ/νσεις, Τμήματα και Γραφεία) πέραν των επιχειρησιακών μπουφάν και γιλέκων, όταν αυτοί μεταβαίνουν στο τόπο της καταστροφής στο πλαίσιο του συντονιστικού τους ρόλου, θα πρέπει να λαμβάνονται όλα τα μέτρα που θα εξασφαλίζουν την υγεία και την ασφάλεια τους, καθώς και να τους παρέχονται όλα τα ενδεικνυόμενα μέσα ατομικής προστασίας (ΜΑΠ), σύμφωνα με την ΚΥΑ 43726/2019 (ΦΕΚ 2208/Β' /2019).

ΜΕΡΟΣ 10. ΕΓΚΡΙΣΗ ΚΑΙ ΕΝΑΡΞΗ ΙΣΧΥΟΣ ΣΧΕΔΙΟΥ ΑΝΤΙΜΕΤΩΠΙΣΗΣ ΕΚΤΑΚΤΩΝ ΑΝΑΓΚΩΝ ΕΞ ΑΙΤΙΑΣ ΔΑΣΙΚΩΝ ΠΥΡΚΑΓΙΩΝ ΤΟΥ ΔΗΜΟΥ

Ως ημερομηνία έναρξης ισχύος του παρόντος του σχεδίου Αντιμετώπισης Εκτάκτων Αναγκών εξ αιτίας Δασικών Πυρκαγιών του Δήμου Σύρου - Ερμούπολης (4η έκδοση) ορίζεται η **..../..../2020**, ημερομηνία της με αρ. **...../2020** Απόφασης Δημοτικού Συμβουλίου Σύρου – Ερμούπολης **(ΑΔΑ.....)**.

Το παρόν Σχέδιο συντάχτηκε στο πλαίσιο εφαρμογής:

α) της ΥΑ 1299/7-4-2003 έγκρισης Υπουργού ΕΣΔΔΑ του Γενικού Σχεδίου Πολιτικής Προστασίας «Ξενοκράτης» (ΦΕΚ 423 τ. Β΄) και

β) Το με αρ. πρωτ. 8797/06-12-2019 (ΑΔΑ:ΩΠ8Α46ΜΤΛΒ-ΥΤΧ) έγγραφο της Δ/σης Σχεδιασμού και Αντιμετώπισης Εκτάκτων Αναγκών της Γενικής Γραμματείας Πολιτικής Προστασίας περί 4ης Έκδοσης Γενικού Σχεδίου Αντιμετώπισης Εκτάκτων Αναγκών εξαιτίας Δασικών Πυρκαγιών με την κωδική ονομασία “ΙΟΛΑΟΣ”, στα πλαίσια του Γενικού Σχεδίου Πολ. Προσ. με τη συνθηματική λέξη “Ξενοκράτης”.

ΠΑΡΑΡΤΗΜΑ Ι
ΘΕΣΜΙΚΟ ΠΛΑΙΣΙΟ – ΣΧΕΤΙΚΑ ΕΓΓΡΑΦΑ

Το παρόν προσαρτάται στο ΣΧΕΔΙΟ ΑΝΤΙΜΕΤΩΠΙΣΗΣ ΕΚΤΑΚΤΩΝ ΑΝΑΓΚΩΝ ΕΞ ΑΙΤΙΑΣ ΔΑΣΙΚΩΝ ΠΥΡΚΑΓΙΩΝ ΜΕ ΤΗΝ ΚΩΔΙΚΗ ΟΝΟΜΑΣΙΑ "ΙΟΛΑΟΣ" (4^η έκδοση) και αποτελεί αναπόσπαστο τμήμα του

1. **N. 867/1979** «Περί κυρώσεως τροποποίησης και συμπλήρωσης της από 28.7.1978 Πράξεως Νομοθετικού Περιεχομένου του Προέδρου της Δημοκρατίας "περί αποκαταστάσεως ζημιών εκ των σεισμών 1978 εις περιοχών Βορείου Ελλάδος κ.λπ., και ρυθμίσεως ετέρων τινών συναφών θεμάτων"» (ΦΕΚ 24/Α'/1979).
2. **N. 998/1979** "Περί προστασίας δασών και δασικών εκτάσεων εν γένει της Χώρας" (ΦΕΚ 289, τεύχ. Α').
3. **N. 1190/1981** «Περί κυρώσεως της από 26.3.1981 Πράξεως Νομοθετικού Περιεχομένου του Προέδρου της Δημοκρατίας "περί αποκαταστάσεως ζημιών εκ των σεισμών 1981" και ρυθμίσεως ετέρων συναφών θεμάτων» (ΦΕΚ 203/Α'/1981).
4. **N. 1579/1985** «Ρυθμίσεις για την εφαρμογή και ανάπτυξη του ΕΣΥ και άλλες διατάξεις» (ΦΕΚ 217/Α'/1985).
5. **N. 2190/1994** «Σύσταση Α.Σ.Ε.Π. και ρύθμιση θεμάτων διοίκησης» (ΦΕΚ 28/Α'/1994).
6. **N. 1590/1986** "Τροποποίηση διατάξεων του Ν1481/1984, κλπ" (ΦΕΚ 49, τεύχ. Α').
7. **N. 2503/1997** "Διοίκηση, Οργάνωση και στελέχωση της Περιφέρειας, ρύθμιση θεμάτων για την τοπική αυτοδιοίκηση και άλλες διατάξεις" (ΦΕΚ 107, τεύχ. Α).
8. **N. 2646/1998** «Ανάπτυξη του Εθνικού Συστήματος Κοινωνικής Φροντίδας και άλλες διατάξεις» (ΦΕΚ 236/Α'/1998).
9. **N. 2612/98** "Ανάθεση της δασοπυρόσβεσης στο Πυροσβεστικό Σώμα και άλλες διατάξεις" (ΦΕΚ 112, τεύχ. Α').
10. **N. 2738/1999** «Συλλογικές Διαπραγματεύσεις στη Δημόσια Διοίκηση, μονιμοποιήσεις συμβασιούχων αορίστου χρόνου και άλλες διατάξεις» (ΦΕΚ 180/Α'/1999).
11. **N. 3013/2002** «Αναβάθμιση της πολιτικής προστασίας και λοιπές διατάξεις» (ΦΕΚ 102/Α'/2002).
12. **N. 3106/2003** «Αναδιοργάνωση του Εθνικού Συστήματος Κοινωνικής Φροντίδας και άλλες διατάξεις» (ΦΕΚ 30/Α'/2003).
13. **N. 3208/2003** "Προστασία των δασικών οικοσυστημάτων, κατάρτιση δασολογίου, ρύθμιση εμπράγματων δικαιωμάτων επί δασών και εν γένει δασικών εκτάσεων και άλλες διατάξεις" (ΦΕΚ 303, τεύχ. Α').
14. **N. 3274/2004** "Οργάνωση και λειτουργία των Οργανισμών Τοπικής Αυτοδιοίκησης πρώτου και δεύτερου βαθμού" (ΦΕΚ 195, τεύχ. Α').
15. **N. 3370/2005** «Οργάνωση και λειτουργία των υπηρεσιών δημόσιας υγείας και λοιπές διατάξεις» (ΦΕΚ 176/Α'/2005).
16. **N. 3463/2006** "Κύρωση του Κώδικα Δήμων και Κοινοτήτων" (ΦΕΚ 114, τεύχ. Α).
17. **N. 3511/2006** «Αναδιοργάνωση του ΠΣ αναβάθμιση της αποστολής του και άλλες διατάξεις» (ΦΕΚ258/Α'/2006).

18. **N. 3527/2007** «Κύρωση συμβάσεων υπέρ νομικών προσώπων εποπτευομένων από το ΥΥΚΑ και λοιπες διατάξεις» (ΦΕΚ 25/Α'/2007).
19. **N. 3481/2007** "Τροποποιήσεις στη νομοθεσία για το Εθνικό Κτηματολόγιο, την ανάθεση και την εκτέλεση συμβάσεων έργων και μελετών και άλλες διατάξεις" (ΦΕΚ 162, τεύχ. Α').
20. **N. 3584/2007** (Κύρωση Κώδικα Κατάστασης Δημοτικών και Κοινοτικών Υπαλλήλων» (ΦΕΚ 143/Α'/2007).
21. **N. 3536/2007** «Ειδικές ρυθμίσεις θεμάτων μεταναστευτικής πολιτικής και λοιπών ζητημάτων αρμοδιότητας ΥΠΕΣΔΔΑ» (ΦΕΚ 42/Α'/2007).
22. **N. 3613/2007** "Ρυθμίσεις θεμάτων Ανεξάρτητων Αρχών, κλπ" (ΦΕΚ 263, τεύχ. Α').
23. **N. 3852/2010** «Νέα Αρχιτεκτονική της Αυτοδιοίκησης και της Αποκεντρωμένης Διοίκησης - Πρόγραμμα Καλλικράτης» (ΦΕΚ 87/Α'/2010).
24. **N. 4001/2011** «Για τη λειτουργία Ενεργειακών Αγορών Ηλεκτρισμού και Φυσικού Αερίου, για Έρευνα, Παραγωγή και δίκτυα μεταφοράς Υδρογονανθράκων και άλλες ρυθμίσεις» (ΦΕΚ 179/Α'/2011).
25. **N. 4042/2012** «Ποινική προστασία του περιβάλλοντος - ... - Ρύθμιση θεμάτων Υπουργείου Περιβάλλοντος, Ενέργειας και Κλιματικής Αλλαγής» (ΦΕΚ 24, τευχ Α').
26. **N. 4150/2013** «Ανασυγκρότηση του Υπουργείου Ναυτιλίας και Αιγαίου και άλλες διατάξεις» (ΦΕΚ 102/ Α'/2013).
27. **N. 4111/2013** «Συνταξιοδοτικές ρυθμίσεις, τροποποιήσεις του Ν. 4093/2012, κύρωση της Πράξης Νομοθετικού Περιεχομένου «Έγκριση των Σχεδίων των Συμβάσεων Τροποποίησης της Κύριας Σύμβασης Χρηματοδοτικής Διευκόλυνσης μεταξύ του Ευρωπαϊκού Ταμείου Χρηματοπιστωτικής Σταθερότητας (Ε.Τ.Χ.Σ.), της Ελληνικής Δημοκρατίας, του Ελληνικού Ταμείου Χρηματοπιστωτικής Σταθερότητας (Τ.Χ.Σ.) και της Τράπεζας της Ελλάδος (ΤτΕ), με τίτλο «Κύρια Σύμβαση Χρηματοδοτικής Διευκόλυνσης», της Σύμβασης Χρηματοδοτικής Διευκόλυνσης μεταξύ του Ε.Τ.Χ.Σ., της Ελληνικής Δημοκρατίας και της ΤτΕ, με τίτλο «Σύμβαση Διευκόλυνσης Διαχείρισης Υποχρεώσεων ΣΙΤ» και της Σύμβασης Χρηματοδοτικής Διευκόλυνσης μεταξύ του Ε.Τ.Χ.Σ., της Ελληνικής Δημοκρατίας και της ΤτΕ, με τίτλο «Διευκόλυνση αποπληρωμής Τόκων Ομολόγων», παροχή εξουσιοδοτήσεων για την υπογραφή των Συμβάσεων» και άλλες επείγουσες διατάξεις.» ΦΕΚ 18/Α'/2013.
28. **N. 4249/2014** «Αναδιοργάνωση της Ελληνικής Αστυνομίας, του Πυροσβεστικού Σώματος και της Γενικής Γραμματείας Πολιτικής Προστασίας, αναβάθμιση Υπηρεσιών του Υπουργείου Δημόσιας Τάξης και Προστασίας του Πολίτη και ρύθμιση λοιπών θεμάτων αρμοδιότητας Υπουργείου Δημόσιας Τάξης και Προστασίας του Πολίτη και άλλες διατάξεις» (ΦΕΚ 73Α/2014).
29. **N. 4313/2014** «Ρυθμίσεις θεμάτων Μεταφορών, Τηλεπικοινωνιών και Δημοσίων Έργων και άλλες διατάξεις» (ΦΕΚ 261/Α/2014).
30. **N. 4325/2015** «Εκδημοκρατισμός της Διοίκησης - Καταπολέμηση Γραφειοκρατίας και Ηλεκτρονική Διακυβέρνηση. Αποκατάσταση αδικιών και άλλες διατάξεις» (ΦΕΚ 47/Α'/2015).
31. **N. 4412/2016** «Δημόσιες Συμβάσεις Έργων, Προμηθειών και Υπηρεσιών» ΦΕΚ (147 Α/2016).
32. **N. 4483/2017** «Ρυθμίσεις για τον εκσυγχρονισμό του θεσμικού πλαισίου οργάνωσης και λειτουργίας των Δημοτικών Επιχειρήσεων Ύδρευσης Αποχέτευσης (Δ.Ε.Υ.Α.) - Ρυθμίσεις

σχετικές με την οργάνωση, τη λειτουργία, τα οικονομικά και το προσωπικό των Ο.Τ.Α.» (ΦΕΚ 107/Α'/2017).

33. **Ν. 4472/2017** «Συνταξιοδοτικές διατάξεις Δημοσίου και τροποποίηση διατάξεων του ν. 4387/2016, μέτρα εφαρμογής των δημοσιονομικών στόχων και μεταρρυθμίσεων, μέτρα κοινωνικής στήριξης και εργασιακές ρυθμίσεις, Μεσοπρόθεσμο Πλαίσιο» (ΦΕΚ 74/Α'/2017).
34. **Ν. 4633/2019** «Σύσταση Εθνικού Οργανισμού Δημόσιας Υγείας(ΕΟΔΥ), ρυθμίσεις για τα προϊόντα καπνού, άλλα ζητήματα του Υπουργείου Υγείας και λοιπές διατάξεις» (ΦΕΚ 161/Α'/2019).
35. **Ν. 4520/2018** «Μετεξέλιξη του Οργανισμού Γεωργικών Ασφαλίσεων σε Οργανισμό Προνοιακών Επιδομάτων και Κοινωνικής Αλληλεγγύης (ΟΠΕΚΑ) και λοιπές διατάξεις» ΦΕΚ 30/Α'/2018.
36. **Ν.Δ. 17/1974** (ΦΕΚ 236/Α'/1974).
37. **Ν.Δ. 57/1973** «Περί λήψεως μέτρων κοινωνικής προστασίας των οικονομικώς αδυνάτων και καταργήσεως των διεπουσών τον θεσμόν της απορίας διατάξεων» (ΦΕΚ 149/Α'/1973).
38. **Π.Δ. 575/1980** "Περί κηρύξεως ιδιαιτέρως ευαίσθητων εις πυρκαγιάς περιοχών δασών και δασικών εκτάσεων ως επικινδύνων" (ΦΕΚ 157, τεύχ. Α').
39. **Π.Δ. 437/1981** «Περί μελέτης και εκτελέσεως δασοτεχνικών έργων» ΦΕΚ 120/Α'/1981.
40. **Π.Δ. 210/1992** «Κανονισμός εσωτερικής Υπηρεσίας Πυροσβεστικού Σώματος» (ΦΕΚ 99/Α'/1992).
41. **Π.Δ. 22/2006** «Οργανισμός του Εθνικού Κέντρου Κοινωνικής Αλληλεγγύης (Ε.Κ.Κ.Α.)» (ΦΕΚ 18/Α'/2006).
42. **Π.Δ. 242/1999** «Οργανισμός Υπουργείου Εμπορικής Ναυτιλίας» (ΦΕΚ 202/Α'/1999).
43. **Π.Δ. 30/1996** "Κώδικας Νομαρχιακής Αυτοδιοίκησης". (ΦΕΚ 21, τεύχ. Α').
44. **Π.Δ. 329/1993** «Τροποποίηση διατάξεων που αφορούν το Πυροσβεστικό Σώμα» (ΦΕΚ 140/Α'/1993).
45. **Π.Δ. 348/1996** «Τροποποίηση του Π.Δ. 376/1988 'Οργανισμός Εθνικού Κέντρου Άμεσης Βοήθειας'» (ΦΕΚ 229 Α/1996).
46. **Π.Δ. 376/1988** «Οργανισμός Εθνικού Κέντρου Άμεσης Βοήθειας (ΕΚΑΒ)» (ΦΕΚ 169/Α'/1988).
47. **Π.Δ. 96/1987** «Ίδρυση Ειδικής Μονάδας Αντιμετώπισης Καταστροφών» (ΦΕΚ 58/Α'/1987).
48. **Π.Δ. 151/2004** "Οργανισμός Γενικής Γραμματείας Πολιτικής Προστασίας" (ΦΕΚ 107 τεύχ. Α').
49. **Π.Δ. 4/2008** "Σύσταση Ειδικών Υπηρεσιών Έργων Μελετών – Κατασκευών, Λειτουργίας και Συντήρησης Έργων Παραχώρησης (ΦΕΚ 13, τεύχ. Α').
50. **Π.Δ. 184/2009** «Σύσταση Υπουργείου Προστασίας του Πολίτη και καθορισμός των αρμοδιοτήτων του (ΦΕΚ 213/Α'/2009).
51. **Π.Δ. 109/2014** «Οργανισμός του Υπουργείου Υποδομών, Μεταφορών και Δικτύων» (ΦΕΚ 176 Α'/2014).
52. **Π.Δ. 104/2014** «Οργανισμός Υπουργείου Πολιτισμού και Αθλητισμού» (ΦΕΚ 171/Α'/2014).
53. **Π.Δ. 114/2014** «Οργανισμός Υπουργείου Παιδείας και Θρησκευμάτων» (ΦΕΚ 181/Α'/2014).

54. **Π.Δ. 80/2016** «Ανάληψη υποχρεώσεων από τους διατάκτες» (ΦΕΚ 145 Α/2016).
55. **Π.Δ. 121/2017** «Οργανισμός του Υπουργείου Υγείας» (ΦΕΚ 148 Α/ 2017).
56. **Π.Δ. 132/2017** «Οργανισμός Υπουργείου Περιβάλλοντος και Ενέργειας (Υ.Π.ΕΝ).» ΦΕΚ 160/Α'/2017.
57. **Π.Δ. 123/2017** «Οργανισμός του Υπουργείου Υποδομών και Μεταφορών» (ΦΕΚ 151/Α'/2017).
58. **Π.Δ. 82/2017** «Οργανισμός του Υπουργείου Ψηφιακής Πολιτικής, Τηλεπικοινωνιών και Ενημέρωσης» (ΦΕΚ 117/Α'/2014).
59. **Π.Δ. 18/2018** «Οργανισμός Υπουργείου Παιδείας, Έρευνας και Θρησκευμάτων» ΦΕΚ 31/Α'/2018.
60. **Κ.Υ.Α. Δ14α/02/69/ΦΝ380/10-11-1994** «Ίδρυση εταιρείας έργων υποδομής με την επωνυμία «ΕΓΝΑΤΙΑ ΟΔΟΣ ΑΕ» ΦΕΚ 846/Β'/1994.
61. **Κ.Υ.Α. 12030Φ.109.1/10-5-1999** "Για τη ρύθμιση θεμάτων συνεργασίας του Πυροσβεστικού Σώματος με τις Ένοπλες Δυνάμεις, την Ελληνική Αστυνομία, τη Δασική Υπηρεσία, τους Ο.Τ.Α., τις Υγειονομικές Υπηρεσίες και άλλους φορείς και πρόσωπα που παρέχουν τις υπηρεσίες τους για την πρόληψη και καταστολή των δασικών πυρκαγιών" (ΦΕΚ.713, τεύχ. Β').
62. **Κ.Υ.Α. 1329.1/53/2002**, «Έγκριση Κανονισμού Αρχηγού Λιμενικού Σώματος, που αφορά τους όρους διάθεσης των μέσων και το είδος των παρεχομένων υπηρεσιών από το Λ.Σ. σε τρίτους» (ΦΕΚ 1482/Β'/2002).
63. **Κ.Υ.Α. 125347/568/29-1-2004** "Κώδικες Ορθής Γεωργικής Πρακτικής" (ΦΕΚ 142, τεύχ. Β').
64. **Κ.Υ.Α. 140920/2005** "Τροποποίηση της υπ' αριθμ. 568/125347/201.1.2004 Κοινή υπουργική απόφαση σχετικά με τους Κώδικες Ορθής Γεωργικής Πρακτικής" (ΦΕΚ 1710, τεύχ. Β').
65. **Κ.Υ.Α. Δ27/οικ.9585/399/2013** «Ανάθεση οργάνωσης και λειτουργίας Παιδικών Εξοχών & Κατασκηνώσεων του Κρατικού Προγράμματος σε Δήμους»- ΦΕΚ 814/ Β'/2013.
66. **Κ.Υ.Α. 619/146296/2016** «Κανονισμός Κρατικών Οικονομικών Ενισχύσεων «ΦΕΚ 4562/Β'/2016.
67. **Κ.Υ.Α. 62952/5384/2016** «Έγκριση Εθνικού Σχεδίου Διαχείρισης Επικίνδυνων Αποβλήτων (ΕΣΔΕΑ), σύμφωνα με το άρθρο 31του ν. 4342/2015»(ΦΕΚ 4326Β/30-12-2017).
68. **Κ.Υ.Α. 5808/2-3-2018** «Καθορισμός των αρμοδίων οργάνων και της διαδικασίας χορήγησης οικονομικής ενίσχυσης πολιτών που πλήττονται από φυσικές καταστροφές - ΦΕΚ 772/Β'/2018.
69. **Υ.Α. ΙΒ/72437-7-1983**, «Εσωτερικός Κανονισμός Λειτουργίας Μαθητικών Κατασκηνώσεων» (ΦΕΚ 368/Β'/1983).
70. **Υ.Α. 1277/1989** «Κωδικοποίηση και συμπλήρωση των προϋποθέσεων και διαδικασία χορήγησης άδειας ίδρυσης και άδειας λειτουργίας εξοχών» - ΦΕΚ199/ Β'/1989.
71. **Υ.Α. 1299 10-04-2003** «Έγκριση του από 7.4.2003 Γενικού Σχεδίου Πολιτικής Προστασίας με τη συνθηματική λέξη "ΞΕΝΟΚΡΑΤΗΣ". (ΦΕΚ 423/Β'/2003).
72. **Υ.Α. 1299/7-4-2003** «Έγκριση Υπουργού Εσωτερικών του Γενικού Σχεδίου Πολιτικής Προστασίας με τη συνθηματική λέξη "Ξενοκράτης"» (ΦΕΚ 423 Β/2003).
73. **Υ.Α. 2244/18-6-2004** απόφαση Υπουργού Εσωτερικών για τη στελέχωση Υπηρεσιών

Πολιτικής Προστασίας.

74. **Υ.Α. 2243/18-6-2004** απόφαση Υπουργού Εσωτερικών για σύσταση και στελέχωση Οργανικών Μονάδων Πολιτικής Προστασίας.
75. **Υ.Α. 3384/9-6-2006** «Συμπλήρωση του Γενικού Σχεδίου Πολιτικής Προστασίας με τη συνθηματική λέξη «ΞΕΝΟΚΡΑΤΗΣ» με το Ειδικό Σχέδιο «Διαχείρισης Ανθρώπινων Απωλειών» (ΦΕΚ 776/Α'/2006).
76. **Υ.Α. Δ17α/06/52/ΦΝ 443/20-03-2007** "Καθορισμός των οδών του Ν. Αττικής και των ολοκληρωμένων τμημάτων των αυτοκινητοδρόμων που η συντήρησή τους ανήκει στην αρμοδιότητα των υπηρεσιών της Γ.Γ.Δ.Ε. " (ΦΕΚ 398, τεύχ. Β').
77. **Υ.Α. 29310 οικ. Φ.109.1/27-6-2014** «Οργάνωση, Διάρθρωση Λειτουργία Ενιαίου Συντονιστικού Κέντρου Επιχειρήσεων (Ε.Σ.Κ.Ε.)» (ΦΕΚ 1869 Β/2014).
78. **Υ.Α. 9192/28-12-2015** «Μεταβίβαση της άσκησης αρμοδιοτήτων δημοσιολογιστικού χαρακτήρα από τον Υπουργό Εσωτερικών και Διοικητικής Ανασυγκρότησης στο Γενικό Γραμματέα Πολιτικής Προστασίας, το Γενικό Δ/ντή Συντονισμού, τον Προϊστάμενο Δ/σης Οικονομικού και Διοικητικής υποστήριξης και τον Προϊστάμενο Τμήματος Οικονομικού και Διαχείρισης Υλικού της Γενικής Γραμματείας Πολιτικής Προστασίας» - ΦΕΚ 2884/Β'/2015.
79. **Υ.Α. Δ22/οικ. 37641 /1450/22-08-2016** «Καθορισμός όρων και προϋποθέσεων λειτουργίας κατασκηνώσεων που οργανώνονται με ίδια μέσα, με πληρωμή ή χωρίς πληρωμή από φυσικά ή Νομικά Πρόσωπα ή από Δημόσιες Υπηρεσίες ή Οργανισμούς ή Οργανώσεις.» – ΦΕΚ 2712/Β'/2016).
80. **Υ.Α. ΓΔΟΠ/0000811/ΕΞ2017/17** (ΦΕΚ 1927/Β'/2017) Απόφαση του Υπουργού Οικονομικών.
81. **Υ.Α. 57654/23-05-2017** «Ρύθμιση ειδικότερων θεμάτων λειτουργίας και διαχείρισης του Κεντρικού Ηλεκτρονικού Μητρώου Δημοσίων Συμβάσεων (ΚΗΜΔΗΣ)» (ΦΕΚ 1781Β/2017).
82. **Πυροσβεστική Διάταξη 4/2012** «Καθορισμός προληπτικών μέτρων πυροπροστασίας οικοπεδικών και λοιπών ακάλυπτων χώρων, που βρίσκονται εντός πόλεων, κωμοπόλεων και οικισμών» (ΦΕΚ 1356, τεύχ. Β').
83. **Πυροσβεστική Διάταξη 9/2000** "Κανονισμός ρύθμισης μέτρων για την πρόληψη και αντιμετώπιση πυρκαγιών σε δασικές και αγροτικές εκτάσεις".(ΦΕΚ 1459, τεύχ. Β').
84. **Πυροσβεστική διάταξη 9Α/2005** "Τροποποίηση και συμπλήρωση διατάξεων της υπ' αριθμ. 9/2000 Πυροσβεστικής Διάταξης "Κανονισμός ρύθμισης μέτρων για την πρόληψη και αντιμετώπιση πυρκαγιών σε δασικές και αγροτικές εκτάσεις" (ΦΕΚ 1554, τεύχ. Β').
85. **Α.Π. 23964 Φ.159 ΠΣΕΑ 9/7/2004** Έγγραφο Αρχηγείου Π.Σ.
86. **Α.Π. 2033/3-4-2007** έγγραφό της Γ.Γ.Π.Π. "Σύνταξη Ειδικών Σχεδίων εκτάκτων αναγκών ανά καταστροφή, στα πλαίσια του Γενικού Σχεδίου Πολιτικής Προστασίας με τη συνθηματική λέξη «Ξενοκράτης».
87. **Α.Π. 4044/7-6-2010** έγγραφό της Γ.Γ.Π.Π. «Σύνταξη Γενικού Σχεδίου Αντιμετώπισης Εκτάκτων Αναγκών εξαιτίας Δασικών Πυρκαγιών, στα πλαίσια του Γενικού Σχεδίου Πολιτικής Προστασίας με τη συνθηματική λέξη "Ξενοκράτης".
88. **Α.Π. Δ3β/40Β11/Φ-Α/15-11-2013** έγγραφο της Δ/σης Συντήρησης Οδικών Έργων της Γ.Γ.Δ.Ε.
89. **Α.Π. 3515/28-6-2013** έγγραφό της Γ.Γ.Π.Π. «3η Έκδοση του Γενικού Σχεδίου Αντιμετώπισης Εκτάκτων Αναγκών εξαιτίας Δασικών Πυρκαγιών, στα πλαίσια του Γενικού Σχεδίου Πολιτικής Προστασίας με τη συνθηματική λέξη "Ξενοκράτης"».

90. **Α.Π. 3389/20-6-2013, 4814/29-7-2014** έγγραφο της Γενικής Γραμματείας Πολιτικής Προστασίας.
91. **Α.Π. Δ27/οικ.20517/884/21-6-2013** έγγραφο της Γενικής Δ/σης Πρόνοιας του Υπουργείου Εργασίας Κοινωνικής Ασφάλισης και Πρόνοιας.
92. **Α.Π. Δ27/οικ.10625/345/2-4-2014** έγγραφο της Γενικής Δ/σης Πρόνοιας του Υπουργείου Εργασίας Κοινωνικής Ασφάλισης και Πρόνοιας.
93. **Α.Π. Δ27/οικ.24397/989/16-7-2014** έγγραφο της Δ/σης Προστασίας Οικογένειας της Γενικής Δ/σης Πρόνοιας του Υπουργείου Εργασίας Κοινωνικής Ασφάλισης και Πρόνοιας.
94. **Α.Π. 4017/ 5-6-2014** έγγραφο το Εθνικό Κέντρο Κοινωνικής Αλληλεγγύης (Ε.Κ.Κ.Α.).
95. **Α.Π. 2/52145/0026/01-07-2014** (ΑΔΑ: 7ΡΝΩΗ-ΨΟ2).
96. **Α.Π. 8149/16-12-2014** Απόφαση του Γενικού Γραμματέα Πολιτικής Προστασίας (ΑΔΑ: ΩΘΟΨΙ-ΛΧΦ).
97. **Α.Π. 3854/10-06-2015** έγγραφό της Δ/σης Σχεδιασμού & Αντιμετώπισης Εκτάκτων Αναγκών της Γ.Γ.Π.Π.
98. **Α.Π. 2934/06-05-2015** έγγραφό της Γ.Γ.Π.Π. «Κατευθυντήριες οδηγίες για την οργανωμένη απομάκρυνση πολιτών για λόγους προστασίας από εξελισσόμενη ή επικείμενη καταστροφή εξ αιτίας δασικών πυρκαγιών» (ΑΔΑ: ΒΜ7Λ465ΦΘΕ-ΗΟΖ).
99. **Α.Π. 7057/25-02-2015** έγγραφο της Γεν. Δ/σης Αποκέντρωσης & Τοπικής Αυτοδιοίκησης του Υπουργείου Εσωτερικών με θέμα «Προγραμματισμός Προσλήψεων έκτακτου προσωπικού έτους 2015 στους ΟΤΑ Α & Β Βαθμού και τα ΝΠΙΔ αυτών» (ΑΔΑ ΒΜΑΛ465ΦΘΕ-Κ95).
100. **Α.Π. 20703/13-07-2015** έγγραφο της Δ/σης Προσωπικού Τοπικής Αυτοδιοίκησης του Υπουργείου Εσωτερικών.
101. **Α.Π. 2300/29-03-2015** έγγραφο της Γ.Γ.Π.Π. «Θεσμικό πλαίσιο και κατευθυντήριες οδηγίες για την κήρυξη περιοχών σε κατάσταση έκτακτης ανάγκης Πολιτικής Προστασίας» (ΑΔΑ: ΩΜΣΚ465ΦΘΕ- 7ΒΞ).
102. **Α.Π. 713/18189/09.06/2015** έγγραφο του Υπουργείου Εσωτερικών (ΑΔΑ: ΩΟ68465ΦΘΕ – ΑΝ8).
103. **Α.Π. 133657/17.12.2015** (ΑΔΑ:7ΩΡΞ46ΨΧΞΧ-ΤΑΠ) έγγραφο του ΟΠΕΚΕΠΕ.
104. **Α.Π. 223/Φ.109.1/25-02-2016** έγγραφο της ΔΑΕΕ/Αρχηγείο Πυροσβεστικού Σώματος.
105. **Α.Π. 2332/1-6-2016** **έγγραφο** της Γενικής Γραμματείας Πολιτικής Προστασίας.
106. **Α.Π. 9032/14-12-2016** έγγραφο της Δ/σης Σχεδιασμού & Αντιμετώπισης Εκτάκτων Αναγκών της Γ.Γ.Π.Π.
107. **Α.Π. 4927/5-07-2016 και 6044/25-08-2016** έγγραφα της Δ/σης Σχεδιασμού & Αντιμετώπισης Εκτάκτων Αναγκών της Γ.Γ.Π.Π.
108. **Α.Π. 5420/22-02-2016** έγγραφο της Γεν. Δ/σης Αποκέντρωσης & Τοπικής Αυτοδιοίκησης του Υπουργείου Εσωτερικών με θέμα «Προγραμματισμός Προσλήψεων έκτακτου προσωπικού έτους 2016 στους ΟΤΑ Α & Β Βαθμού και τα ΝΠΙΔ αυτών».
109. **Α.Π. 7575/18-10-2016** Απόφαση του Αναπληρωτή Υπουργού Εσωτερικών (ΦΕΚ 3591/Β' /4-11-2016, ΑΔΑ: 6ΖΞΖ465ΦΘΕ-ΚΜΤ).
110. **Α.Π. 8332/21-11-2016** έγγραφό της Δ/σης Σχεδιασμού & Αντιμετώπισης Εκτάκτων Αναγκών της Γ.Γ.Π.Π.

111. **Α.Π. 2/86104/0026/11-09-2017** έγγραφο του Γενικού Λογιστηρίου του Κράτους (ΓΛΚ) (ΑΔΑ.:7ΡΝΩΗ-ΨΟ2).
112. **Α.Π. 15299/17-03-2107** απόφασης του Υπουργού Μεταφορών και Υποδομών.
113. **Α.Π. 3948/06-02-2017** έγγραφο της Γεν. Δ/σης Αποκέντρωσης & Τοπικής Αυτοδιοίκησης του Υπουργείου Εσωτερικών με θέμα «Προγραμματισμός Προσλήψεων έκτακτου προσωπικού έτους 2017 στους ΟΤΑ Α & Β Βαθμού και τα ΝΠΙΔ αυτών»(ΑΔΑ:7Μ3Α465ΧΘ7-Υ30).
114. **Α.Π. 3449/05-02-2018** έγγραφο της Γεν. Δ/σης Αποκέντρωσης & Τοπικής Αυτοδιοίκησης του Υπουργείου Εσωτερικών με θέμα «Προγραμματισμός Προσλήψεων έκτακτου προσωπικού έτους 2018 στους ΟΤΑ Α & Β Βαθμού και τα ΝΠΙΔ αυτών»(ΑΔΑ: ΨΡΔΜ465ΧΘ7-9ΘΩ).
115. **Α.Π. 7910/08-11-2017** έγγραφό της Δ/σης Σχεδιασμού & Αντιμετώπισης Εκτάκτων Αναγκών της Γ.Γ.Π.Π.
116. **Φ.595/231238/Σ.779/22-5-2014** έγγραφα του ΓΕΕΘΑ / Δνση Α6.
117. **Α.Π. 6128/30-08-2017** εγκύκλιο με θέμα “Εφαρμογές και δυνατότητες του ευρωπαϊκού προγράμματος Copernicus Emergency Management Service”.
118. **Α.Π. 8878/08-12-2017** έγγραφο ΓΠΠ Η 2^η Έκδοση του Ειδικού Σχεδίου Διαχείρισης Ανθρώπινων Απωλειών.
119. **Α.Π. 17939/30-05-2017** έγγραφο του ΥΠ.ΕΣ. (ΑΔΑ: 7ΖΜΥ465ΧΘ7-ΙΥΜ).
120. **Α.Π. 6748/09-10-2017** έγγραφό της Γ.Γ.Π.Π.
121. **Α.Π. 3955/21-01-2019** έγγραφο της Γεν. Δ/σης Αποκέντρωσης & Τοπικής Αυτοδιοίκησης του Υπουργείου Εσωτερικών με θέμα «Προγραμματισμός προσλήψεων έκτακτου προσωπικού έτους 2019 στους ΟΤΑ α΄ και β΄ Βαθμού και στα ΝΠΙΔ αυτών».
122. **Α.Π. 694/26-01-2018** έγγραφο της Γ.Γ.Π.Π.
123. **Α.Π. 2/16861/0026 /31-03-2017** έγγραφο του Γενικού Λογιστηρίου του Κράτους.
124. **Εγκύκλιος Αρ. 10 Α.Π. 7207/7-03-2017** έγγραφο του ΥΠ.ΕΣ. (ΑΔΑ: Ψ65Π465ΧΘ7-4Ε8).
125. **ΦΕΚ 1669/Β΄ /27-7-2011**, Κανονισμό Ασφάλισης Ζωικού Κεφαλαίου του ΕΛΓΑ.
126. **Εγκύκλιος 79/07-09-2011** του Αρχηγείου Πυροσβεστικού Σώματος.
127. **Εγκύκλιος 87834/31-07-2015** (ΑΔΑ: Β8ΔΒ46ΨΧΞΧ-Ε04) του ΟΠΕΚΕΠΕ «Πολλαπλή Συμμόρφωση 2015 Εγκύκλιος - Εγχειρίδιο Διαδικασιών Ελέγχου».
128. **66418Φ.701.2/21-10-2019** έγγραφο του Αρχηγείου Πυροσβεστικού Σώματος «Πυροπροστασία κατασκηνώσεων – παιδικών εξοχών» (ΑΔΑ: 6Σ2Μ46ΜΚ6Π-ΒΞ8).
129. **Δ1(δ)/ΓΠ οικ. 56070/29-07-2019 Εγκύκλιος** του Υπουργείου Υγείας με θέμα «Λήψη μέτρων διασφάλισης της Δημόσιας Υγείας σε περιπτώσεις φυσικών καταστροφών όπως οι πυρκαγιές» (ΑΔΑ: 7ΖΒΔ465ΦΥΟ-ΕΑΧ).
130. **Α.Π. 20905/2017** απόφαση του Γενικού Γραμματέα Αποκεντρωμένης Διοίκησης Αιγαίου (ΦΕΚ. 1373/Β/2017) «Περί έγκρισης τροποποίησης του Οργανισμού Εσωτερικής Υπηρεσίας (Ο.Ε.Υ.) του Δήμου Σύρου – Ερμούπολης».
131. **Α.Π. 76410/1970/10-6-2019** Απόφαση με θέμα: «Ορισμός υπευθύνων για την αστυνόμευση και τον καθαρισμό ρεμάτων Π.Ε. Κυκλάδων» (ΑΔΑ 6ΡΤΙ7ΛΞ-ΥΑΚ).
132. **Α.Π. 74339/1925/5-6-2019** Απόφαση με θέμα: «Ορισμός υπευθύνων για τη βελτίωση, συντήρηση, σήμανση και διαγράμμιση του επαρχιακού οδικού δικτύου Π.Ε. Κυκλάδων»

(ΑΔΑ 6Π237ΛΞ-ΒΩΒ).

133. **Α.Π. 20245/9-10-2019** Απόφαση με θέμα: «Συγκρότηση Συντονιστικού Τοπικού Οργάνου Πολιτικής Προστασίας Δήμου Σύρου - Ερμούπολης» (ΑΔΑ ΩΛΘΕΩΗΟ-6ΟΨ).
134. **Α.Π. 20274/9-10-2019** Απόφαση με θέμα: «Έγκριση του Κανονισμού Λειτουργίας του Συντονιστικού Τοπικού Οργάνου Πολιτικής Προστασίας Δήμου Σύρου - Ερμούπολης» (ΑΔΑ 7ΜΛΓΩΟ-6ΚΗ).
135. **Α.Π. 8797/06-12-2019** (ΑΔΑ:ΩΠ8Α46ΜΤΛΒ-ΥΤΧ) έγγραφο της Δ/σης Σχεδιασμού και Αντιμετώπισης Εκτάκτων Αναγκών της Γενικής Γραμματείας Πολιτικής Προστασίας περί 4ης Έκδοσης Γενικού Σχεδίου Αντιμετώπισης Εκτάκτων Αναγκών εξαιτίας Δασικών Πυρκαγιών με την κωδική ονομασία “ΙΟΛΑΟΣ”, στα πλαίσια του Γενικού Σχεδίου Πολ. Προσ. με τη συνθηματική λέξη “Ξενοκράτης”.

ΠΑΡΑΡΤΗΜΑ ΙΙ
ΑΚΡΩΝΥΜΙΑ

Το παρόν προσαρτάται στο ΣΧΕΔΙΟ ΑΝΤΙΜΕΤΩΠΙΣΗΣ ΕΚΤΑΚΤΩΝ ΑΝΑΓΚΩΝ ΚΑΙ ΑΜΕΣΗΣ / ΒΡΑΧΕΙΑΣ ΔΙΑΧΕΙΡΙΣΗΣ ΤΩΝ ΣΥΝΕΠΕΙΩΝ ΑΠΟ ΤΗΝ ΕΚΔΗΛΩΣΗ ΠΛΗΜΜΥΡΙΚΩΝ ΦΑΙΝΟΜΕΝΩΝ (1^η έκδοση) και αποτελεί αναπόσπαστο τμήμα του

199 Σ.Ε.Κ.Υ.Π.Σ Συντονιστικό Επιχειρησιακό Κέντρο Πυροσβεστικού Σώματος
Copernicus/ EMS Copernicus/Emergency Management System
Ε.Ρ.Σ.Ε. Κέντρο Συντονισμού Αντιμετώπισης Έκτακτων Αναγκών της Ευρωπαϊκής Ένωσης
J.R.C Κοινό Ερευνητικό Κέντρο της Ε.Ε.
Α.Δ.ΜΗ.Ε Α.Ε Ανεξάρτητος Διαχειριστής Μεταφοράς Ηλεκτρικής Ενέργειας Α.Ε
Γ.Γ.Δ.Ε Γενική Γραμματεία Δημοσίων Έργων
Γ.Γ.Π.Π Γενική Γραμματεία Πολιτικής Προστασίας
Γ.Δ.Α.Ε.Φ.Κ - Δ.Α.Ε.Φ.Κ Γενική Διεύθυνση και Διευθύνσεις Αποκατάστασης Επιπτώσεων Φυσικών Καταστροφών
Γ.Ε.ΕΘ.Α/ΕΘ.Κ.ΕΠΙΧ Γενικό Επιτελείο Εθνικής Αμύνης/ Εθνικό Κέντρο Επιχειρήσεων
Γ.Λ.Κ Γενικού Λογιστηρίου του Κράτους
Δ.Ε.Δ.Δ.Η.Ε Α.Ε Διαχειριστής Ελληνικού Δικτύου Διανομής Ηλεκτρικής Ενέργειας Α.Ε
Δ.Ε.Σ.Φ.Α Α.Ε Διαχειριστής Εθνικού Συστήματος Φυσικού Αερίου Α.Ε
Δ.Ε.Υ.Α Δημοτική Επιχείρηση Ύδρευσης και Αποχέτευσης
Ε.Α.Α.ΔΗ.ΣΥ. Ενιαία Ανεξάρτητη Αρχή Δημοσίων Συμβάσεων
Ε.Α.Γ.Μ.Ε. Ελληνική Αρχή Γεωλογικών και Μεταλλευτικών Ερευνών
Ε.Ε.Σ.Σ.Τ.Υ Α.Ε Ελληνική Εταιρεία Συντήρησης Σιδηροδρομικού Τροχαίου Υλικού Α.Ε.
Ε.Κ.Α.Β Εθνικό Κέντρο Άμεση Βοήθεια
Ε.Κ.Α.Β/Ο.ΔΙ.Κ Εθνικό Κέντρο Άμεση Βοήθεια/ Ομάδα Διαχείρισης Κρίσεων
Ε.Κ.ΑΒ/ Ε.Τ.Ι.Κ. Εθνικό Κέντρο Άμεση Βοήθεια/ Ειδικό Τμήμα Ιατρικής Καταστροφών
Ε.Κ.Κ.Α Εθνικό Κέντρο Κοινωνικής Αλληλεγγύης
Ε.Μ.Α.Κ Ειδική Μονάδα Αντιμετώπισης Καταστροφών
Ε.Ο.Δ.Υ. Εθνικός Οργανισμός Δημόσιας Υγείας
Ε.Σ.Κ.Ε Ενιαίο Συντονιστικό Κέντρο Επιχειρήσεων.
Ε.Σ.Κ.Ε/Σ.ΚΕ.Δ. Ενιαίο Συντονιστικό Κέντρο Επιχειρήσεων/Συντονιστικό Κέντρο Δασοπυρόσβεσης
Ε.ΣΥ.Δ.Υ Εθνικό Συμβούλιο Δημόσιας Υγείας
Ε.Υ.Δ.Ε Ειδική Υπηρεσία Δημοσίων Έργων
ΕΛ.ΑΣ/Ε.Σ.Κ.Ε.ΔΙ.Κ. Ελληνική Αστυνομία/ Ενιαίο Συντονιστικό Κέντρο Επιχειρήσεων και Διαχείρισης Κρίσεων
ΕΛ.Γ.Α Ελληνικός Οργανισμός Γεωργικών Ασφαλίσεων
Ε.ΥΔ.Α.Π. ΑΕ Επιχείρηση Ύδρευσης Αποχέτευσης Πρωτεύουσας
Κ.Ε.Π.Π/Ε.Σ.ΚΕ Κέντρο Επιχειρήσεων Πολιτικής Προστασίας/ Εθνικό Συντονιστικό Κέντρο Επιχειρήσεων
Κ.Σ.Ο.Π.Π Κεντρικό Συντονιστικό Όργανο πολιτικής Προστασίας
Λ.Σ-ΕΛ.ΑΚΤ Λιμενικό Σώμα/Ελληνική Ακτοφυλακή

Ο.Π.Ε.Κ.Ε.Π.Ε Οργανισμός Πληρωμών & Ελέγχου Κοινοτικών Ενισχύσεων Προσανατολισμού & Εγγυήσεων

Ο.Σ.Ε.Α.Ε Οργανισμός Σιδηροδρόμων Ελλάδος

Ο.Τ.Α. Οργανισμός Τοπικής Αυτοδιοίκησης

ΠΕ.ΠΥ.Δ./ ΠΕ.Κ.Ε. Περιφερειακή Πυροσβεστική Διοίκηση/ Περιφερειακό Κέντρο Επιχειρήσεων

Σ.Δ.Α.Α Σχέδιο Διαχείρισης Ανθρώπινων Απωλειών

Σ.ΟΠ.Π. Συντονιστικό Όργανο Πολιτικής Προστασίας Περιφερειακών Ενοτήτων

Σ.Τ.Ο. Συντονιστικό Τοπικό Όργανο των Δήμων.

ΥΠ.Ε.Ξ/ΜΔΚ Υπουργείο Εξωτερικών/ Μονάδα Διαχείρισης Κρίσεων

ΥΠ.ΕΣ Υπουργείο Εσωτερικών

ΠΑΡΑΡΤΗΜΑ ΙΙΙ
ΟΡΓΑΝΟΓΡΑΜΜΑ ΔΗΜΟΥ (ΟΝΟΜ/ΝΥΜΑ, ΤΗΛΕΦΩΝΑ, ΗΛΕΚΤΡΟΝΙΚΕΣ Δ/ΝΣΕΙΣ)

Το παρόν προσαρτάται στο ΣΧΕΔΙΟ ΑΝΤΙΜΕΤΩΠΙΣΗΣ ΕΚΤΑΚΤΩΝ ΑΝΑΓΚΩΝ ΚΑΙ ΆΜΕΣΗΣ / ΒΡΑΧΕΙΑΣ ΔΙΑΧΕΙΡΙΣΗΣ ΤΩΝ ΣΥΝΕΠΕΙΩΝ ΑΠΟ ΤΗΝ ΕΚΔΗΛΩΣΗ ΠΛΗΜΜΥΡΙΚΩΝ ΦΑΙΝΟΜΕΝΩΝ (1^η έκδοση) και αποτελεί αναπόσπαστο τμήμα του

ΤΗΛΕΦΩΝΙΚΟΣ ΚΑΤΑΛΟΓΟΣ ΥΠΗΡΕΣΙΩΝ ΔΗΜΟΥ ΣΥΡΟΥ- ΕΡΜΟΥΠΟΛΗΣ

- **Δήμαρχος:** Νικόλαος Λειβαδάρας (Τηλ.:2281361000, n.livadaras@syros-ermoupolis.gr)

- **Ιδιαίτερο Γραφείο Δημάρχου, Επικοινωνίας & Δημοσίων Σχέσεων** (Fax:2281088232)
Μαρία Ρούσσου (Τηλ.: 2281361010, ma.roussou@syros-ermoupolis.gr)
Μαρίτα Στεφάνου (Τηλ.: 2281361070, m.stefanou@syros-ermoupolis.gr)
Μάνος Τελώνης (Τηλ.: 2281361002, m.telonis@syros-ermoupolis.gr)

- **Αντιδήμαρχος Οικονομικών Υπηρεσιών**
Ιωάννης Πιταούλης (Τηλ.: 2281361004, i.pitaoulis@syros-ermoupolis.gr)

- **Αντιδήμαρχος Διοικητικών Υπηρεσιών**
Νικόλαος Φωτεινιάς (Τηλ.: 2281361013, n.fotinias@syros-ermoupolis.gr)

- **Αντιδήμαρχος Πολιτισμού – Τουρισμού**
Αλίκη Λεονταρίτη (Τηλ.: 2281075130, a.leontariti@syros-ermoupolis.gr)

- **Αντιδήμαρχος Τεχνικών Υπηρεσιών & Πολεοδομίας**
Μηνάς Αληφραγκής (Τηλ.: 2281362523, m.alifragis@syros-ermoupolis.gr)

- Αντιδήμαρχος Καθαριότητας, Περιβάλλοντος & Αγροτικής Πολιτικής**
Πέτρος Μώτος (Τηλ.: 2281088771)

- **Γραφείο Νομικών Συμβούλων** (Fax:2281079453)
Γραμματεία: Φρειδερίκη Ρούσσου (Τηλ.: 2281361098, f.roussou@syros-ermoupolis.gr)
Νίκος Βιτάλης (Τηλ.: 2281361042, n.vitalis@syros-ermoupolis.gr)
Βαγγέλης Δεμέστιχας (Τηλ.: 2281361041, v.demestihias@syros-ermoupolis.gr)

- **Τμήμα Προγραμματισμού & ΤΠΕ** (Fax: 2281361059)
Προϊστάμενος: Γιάννης Αλεξανδρής (Τηλ.: 2281361068, g.alexandris@syros-ermoupolis.gr)
Αγνή Λούβαρη (Τηλ.: 2281361069, a.louvari@syros-ermoupolis.gr)
Νίκη Διδασκάλου (Τηλ.: 2281361059, n.didaskalou@syros-ermoupolis.gr)
Γιάννης Παλαιολόγος (Τηλ.: 2281361059, g.palaiologos@syros-ermoupolis.gr)
Δημήτρης Κορφιάτης (Τηλ.: 2281361059, d.korfiatis@syros-ermoupolis.gr)

- **Διεύθυνση Διοικητικών Υπηρεσιών** (Fax:2281088232)
Διευθυντής: Κώστας Μαυρουδής (Τηλ.: 2281361001, k.mavroudis@syros-ermoupolis.gr)

- **Τμήμα Διοικητικής Υποστήριξης** (Fax:2281080995)
Προϊσταμένη: Ρένα Κωσταρά (Τηλ.: 2281361021, r.kostara@syros-ermoupolis.gr)

Αλοϊσία Ρούσσου (Τηλ.: 2281361029, a.roussou@syros-ermoupolis.gr)
 Φάνης Σκούρτης (Τηλ.: 2281361029, f.skourtis@syros-ermoupolis.gr)
 Ελευθερία Ποθουλάκη (Τηλ.: 2281361062, r.pothoulaki@syros-ermoupolis.gr)

Γραφείο Πρωτοκόλλου (Fax:2281088232)

Ειρήνη Σαλονίκη (Τηλ.: 2281361086, e.saloniki@syros-ermoupolis.gr)
 Γιώργος Λουδάρος (Τηλ.: 2281361016, g.loudaros@syros-ermoupolis.gr)
 Κλητήρες (Τηλ.: 2281361058)

- **Τμήμα Διαχείρισης Ανθρώπινων Πόρων** (Fax: 2281088232)

Προϊσταμένη: Άννα Βαρθαλίτου (Τηλ.: 2281361056, a.varthaliti@syros-ermoupolis.gr)

Γραφείο Προσωπικού

Ευαγγελία Φρέρη (Τηλ.: 2281361050, e.freri@syros-ermoupolis.gr)
 Ευαγγελία Μεντάκη (Τηλ.: 2281361051, e.mentaki@syros-ermoupolis.gr)

Γραφείο Μισθοδοσίας

Νίκος Ρούσσος (Τηλ.: 2281361052, n.roussos@syros-ermoupolis.gr)
 Αγγελική Πρίντεζη (Τηλ.: 2281361057, a.printezi@syros-ermoupolis.gr)

- **Τμήμα Υποστήριξης Πολιτικών Οργάνων** (Fax: 2281361090)

Πρόεδρος Δημοτικού Συμβουλίου: Ιωάννης Κεράνης (Τηλ.: 2281361022, i.keranis@syros-ermoupolis.gr)

Προϊσταμένη: Έλενα Σερεμέτη (Τηλ.: 2281361053, e.seremeti@syros-ermoupolis.gr)
 Μιχάλης Ζουλουφός (Τηλ.: 2281361055, m.zouloufos@syros-ermoupolis.gr)
 Μαίρη Βλάχου (Τηλ.: 2281361023, m.vlaxou@syros-ermoupolis.gr)
 Αμαλία Μαραγκού (Τηλ.: 2281361054, a.maragou@syros-ermoupolis.gr)

- **Διεύθυνση Κέντρων Εξυπηρέτησης Πολιτών** (Fax:2281079644)

Διευθυντής: Κώστας Χατζηδάκης (Τηλ.: 2281361300, k.xatzidakis@syros-ermoupolis.gr)

- **Τμήμα Εξυπηρέτησης Πολιτών**

Προϊσταμένη: Άννα Πρίντεζη (Τηλ.: 2281361308, an.printezi@syros-ermoupolis.gr)
 Μερóπη Σαρτζετάκη (Τηλ.: 2281079643, m.sartzetaki@syros-ermoupolis.gr)
 Ιωσηφίνα Μαραγκού (Τηλ.: 2281361310, i.maragou@syros-ermoupolis.gr)

- **Τμήμα Εσωτερικής Ανταπόκρισης**

Προϊστάμενος: Θάνος Αρβανίτης (Τηλ.: 2281361315, a.arvanitis@syros-ermoupolis.gr)
 Πηνελόπη Ζαράνη (Τηλ.: 2281361309, p.zarani@syros-ermoupolis.gr)

ΚΕΠ ΔΕ Άνω Σύρου (Fax: 2281079487)

Κυριακή Ασσέρ (Τηλ.: 2281362000, k.asser@syros-ermoupolis.gr)
 Γιάννης Ρούσσος (Τηλ.: 2281084569, g.roussos@syros-ermoupolis.gr)

ΚΕΠ ΔΕ Ποσειδωνίας (Fax: 2281042225)

Μαρία Γαβρή (Τηλ.: 2281361401, m.gavri@syros-ermoupolis.gr)
 Πολυτίμη Φωσκόλου (Τηλ.: 2281361412, p.foskolou@syros-ermoupolis.gr)

- **Διεύθυνση Κοινωνικής Προστασίας, Παιδείας & Αθλητισμού** (Fax:2281079646 & 2281083449)

Διευθύντρια: Σοφία Λαγουδάκη (Τηλ.: 2281081001, s.lagoudaki@syros-ermoupolis.gr)

- **Τμήμα Κοινωνικής Προστασίας**

Προϊσταμένη: Μαργαρίτα Δαλεζίου (Τηλ.: 2281081001, r.dalezou@syros-ermoupolis.gr)
 Φραγκίσκα Καπέλλα (Τηλ.: 2281079647, f.kapella@syros-ermoupolis.gr)
 Βάσω Αντωνούδη (Τηλ.: 2281079648, v.antonoudi@syros-ermoupolis.gr)
 Ελισσάβητ Φρέρη (Τηλ.: 2281079647, el.freri@syros-ermoupolis.gr)
 Απόστολος Μάρης (Τηλ.: 2281081001, a.maris@syros-ermoupolis.gr)

Κέντρο Κοινότητας Δήμου Σύρου-Ερμούπολης (Fax:2281079646)

Ηλίας Μαρκούσης (Τηλ.: 2281081001, h.markousis@syros-ermoupolis.gr)
 Μαρία Στρατή (Τηλ.: 2281081001, m.strati@syros-ermoupolis.gr)
 Φλώρα Λουκή (Τηλ.: 2281081001, f.louki@syros-ermoupolis.gr)

ΚΑΠΗ ΔΕ Άνω Σύρου (Τηλ.: 2281087150)

Κέντρο Δια Βίου Μάθησης (Τηλ.: 2281081001)

- **Τμήμα Παιδικών - Βρεφονηπιακών Σταθμών**

Προϊσταμένη: Σωτηρία Μπούρικα (Τηλ.: 2281085777, s.bourika@syros-ermoupolis.gr)
Παιδικός Σταθμός (Κ. Μαρούλη) (Τηλ.: 2281085777 & 2281082459, Fax: 2281085027)
Παιδικός Σταθμός (Ξηρόκαμπος) (Τηλ.: 2281088613, Fax: 2281088488)
Παιδικός Σταθμός (Βήσσα) (Τηλ.: 2281043250)
Βρεφικός Σταθμός (Ξηρόκαμπος) (Τηλ.: 2281085079)

- **Τμήμα Παιδείας, Νεολαίας & Αθλητισμού**

Προϊσταμένη: Δήμητρα Βουτσαρά (Τηλ.: 2281084505, d.voutsara@syros-ermoupolis.gr)
Αθλητικό Κέντρο (Τηλ.: 2281079434, Fax: 2281079435 & 2281085976)
 Μαθιός Στεργιώτης (Τηλ.: 2281084505, m.stergiotis@syros-ermoupolis.gr)
 Δημήτρης Παλαιτσάκης (Τηλ.: 2281084505, d.palaitisakis@syros-ermoupolis.gr)
Δημοτική Βιβλιοθήκη
 Χαρούλα Σκαβάκη (Τηλ.: 2281088089, x.skavaki@syros-ermoupolis.gr)
 Ευαγγελία Ρήγα (Τηλ.: 2281088089, e.riga@syros-ermoupolis.gr)
 Δήμητρα Πετράκη (Τηλ.: 2281088089, d.petraki@syros-ermoupolis.gr)

- **Αυτοτελές Τμήμα Πολιτισμού & Τουρισμού** (politismos@syros-ermoupolis.gr)

Προϊστάμενος: Πέτρος Βακόνδιος (Τηλ.: 2281075953, p.vakondios@syros-ermoupolis.gr)
Τομέας Πολιτισμού
 Πέτρος Πρίντεζης (Τηλ.: 2281075953, p.printezis@syros-ermoupolis.gr)
 Φλώρα Πρίντεζη (Τηλ.: 2281075943, f.printezi@syros-ermoupolis.gr)
Τομέας Τουρισμού
 Αθανασία Οικονόμου (Τηλ.: 2281075943, n.oikonomou@syros-ermoupolis.gr)

Βιομηχανικό Μουσείο

Αχιλλέας Δημητρόπουλος (Τηλ.: 2281081243)

Θέατρο Απόλλων (Τηλ.: 2281085192)

Ελισσάβητ Βακονδίου (Τηλ.: 2281085193)

Δημοτική Μουσική (Τηλ.: 2281085478)

Πινακοθήκη Κυκλάδων (Τηλ.: 2281080918)

Ραδιοτηλεοπτική Επιχείρηση Δήμου Σύρου-Ερμούπολης / (ΑΙΓΑΙΟ ΡΑΔΙΟΤΗΛΕΟΡΑΣΗ) (Τηλ.: 2281087178 – 2281087313, Fax: 2281087213 και email: info@aigaiolive.gr)

- **Διεύθυνση Οικονομικών Υπηρεσιών** (Fax: 2281085475)

Διευθύντρια: Μαρία Ζαρίκου (Τηλ.: 2281361063, m.zarikou@syros-ermoupolis.gr)

- **Τμήμα Οικονομικού Προγραμματισμού & Λογιστηρίου**

Προϊστάμενος: Σπύρος Καραβέλας (Τηλ.: 2281361006, s.karavelas@syros-ermoupolis.gr)

Αντώνης Κυριακίδης (Τηλ.: 2281361039, a.kiriakidis@syros-ermoupolis.gr)

Δαμιανός Τιμωνίδης (Τηλ.: 2281361060, d.timonidis@syros-ermoupolis.gr)

Πόπη Κουμουτσάκου του Γεωργίου (Τηλ.: 2281361049, k.koumoutsakou@syros-ermoupolis.gr)

Ειρήνη Κώτη (Τηλ.: 2281361007, r.koti@syros-ermoupolis.gr)

- **Τμήμα Προμηθειών - Αποθηκών**

Προϊσταμένη: Πόπη Κουμουτσάκου του Μιχαήλ (Τηλ.: 2281361008, p.koumoutsakou@syros-ermoupolis.gr)

Κατερίνα Βουτσίνου (Τηλ.: 2281361009, k.voutsinou@syros-ermoupolis.gr)

Ανδρέας Παγώνης (Τηλ.: 2281361008, a.pagonis@syros-ermoupolis.gr)

Γραφείο Διαχείρισης Υλικού & Αποθήκης

Δημήτρης Στέλλας (Τηλ.: 2281361027, d.stellas@syros-ermoupolis.gr)

- **Τμήμα Δημοτικών Προσόδων & Πόρων**

Προϊστάμενος: Αργύρης Βαρθαλίτης (Τηλ.: 2281361017, a.varthalitis@syros-ermoupolis.gr)

Αγγέλα Μακρυωνίτου, (Τηλ.: 2281361044, a.makrionitou@syros-ermoupolis.gr)

Δέσποινα Ρούσσου (Τηλ.: 2281361038, d.rousou@syros-ermoupolis.gr)

Αγνή Ρούσσου (Τηλ.: 2281361018, ag.rousou@syros-ermoupolis.gr)

Αντωνία Βουτσίνου (Τηλ.: 2281361019, a.voutsinou@syros-ermoupolis.gr)

Νικολέττα Σταματούκου (Τηλ.: 2281361034, n.stamatoukou@syros-ermoupolis.gr)

Αθηνά Τσικαλάκη (Τηλ.: 2281361035, a.tsikalaki@syros-ermoupolis.gr)

- **Τμήμα Ταμείου** (Fax: 2281086686)

Προϊστάμενος: Παναγιώτης Ευσταθίου (Τηλ.: 2281361024, p.efstathiou@syros-ermoupolis.gr)

Βενέδικτος Βουτσίνος (Τηλ.: 2281361025, v.voutsinos@syros-ermoupolis.gr)

Νίκος Σομπόνης (Τηλ.: 2281361025, n.sompronis@syros-ermoupolis.gr)

- **Διεύθυνση Καθαριότητας – Ανακύκλωσης & Περιβάλλοντος** (Fax: 2281079475)

Διευθύντρια: Ολυμπία Τασσοπούλου (Τηλ.: 2281361085, o.tassopoulou@syros-ermoupolis.gr)

- **Τμήμα Περιβάλλοντος, Φυσικών Πόρων & Πολιτικής Προστασίας**

Προϊστάμενος: Δημήτρης Σκουλάτος (Τηλ.: 2281361085, d.skoulatos@syros-ermoupolis.gr)

Πάτρα Μαρκουλή (Τηλ.: 2281361085, p.markouli@syros-ermoupolis.gr)

- **Τμήμα Αποκομιδής Απορριμμάτων & Καθαριότητας Κοινόχρηστων Χώρων**

Ιωάννης Χρόνης (Τηλ.: 2281085190, i.xronis@syros-ermoupolis.gr)

- **Τμήμα Διαχείρισης και Συντήρησης Οχημάτων**

Προϊστάμενος: Χάρης Κωνσταντινίδης (Τηλ. και Fax: 2281087104)

Δημήτρης Μιχάλοβιτς (Τηλ.: 2281087104, d.mixalovits@syros-ermoupolis.gr)

- **Διεύθυνση Πολεοδομίας** (Τηλ.: 2281362515, 2281362513 και Fax: 2281082453)

Διευθυντής: Παναγιώτης Καρακατσάνης (Τηλ.: 2281362502, karakatsanis@syros-ermoupolis.gr)

Γραμματεία

Μικελίνα Αρμακόλα (Τηλ.: 2281362507, l.armakola@syros-ermoupolis.gr)

Αντώνης Ξυγκάκης (Τηλ.: 2281362506, a.xigakis@syros-ermoupolis.gr)

Γιάννης Ζαχαρίου (Τηλ.: 2281362515, g.zaxariou@syros-ermoupolis.gr)

- **Τμήμα Αδειών Δόμησης**

Προϊσταμένη: Δέσποινα Βουλγαρίδου (Τηλ.: 2281362510, d.voulgaridou@syros-ermoupolis.gr)

Νεκταρία Μιχαλοπούλου (Τηλ.: 2281362509, n.mihalopoulou@syros-ermoupolis.gr)

Σοφία Κόλλια (Τηλ.: 2281362527, s.kollia@syros-ermoupolis.gr)

- **Τμήμα Πολεοδομικού Σχεδιασμού**

Προϊσταμένη: Ευαγγελία Σακελλαρίου (Τηλ.: 2281362517, e.sakellariou@syros-ermoupolis.gr)

- **Τμήμα Ελέγχου Κατασκευών**

Προϊσταμένη: Κατερίνα Μανίκα (Τηλ.: 2281362519, k.manika@syros-ermoupolis.gr)

Γιάννης Σόφιλος (Τηλ.: 2281362512, i.sofilos@syros-ermoupolis.gr)

Σταυρούλα Μητσάνη (Τηλ.: 2281362520, s.mitsani@syros-ermoupolis.gr)

- **Διεύθυνση Τεχνικών Υπηρεσιών (Fax: 2281082453)**

Διευθυντής: Δαυίδ Διακοδημητρίου (Τηλ.: 2281362523, d.diakodimitriou@syros-ermoupolis.gr)

- **Τμήμα Έργων Υποδομής**

Προϊσταμένη: Ελεάννα Σαμουτζάκη (Τηλ.: 2281362530, e.samoutzaki@syros-ermoupolis.gr)

Ιωάννης Βακόνδιος (Τηλ.: 2281362525, g.vakondios@syros-ermoupolis.gr)

Μαρία Ταρζέντα (Τηλ.: 2281362529, m.tarzenta@syros-ermoupolis.gr)

Άννα Βαμβακάρη (Τηλ.: 2281362514, a.vamvakari@syros-ermoupolis.gr)

- **Τμήμα Ηλεκτρομηχανολογικών Έργων & Εγκαταστάσεων**

Προϊστάμενος: Μάρκος Μαραγκός (Τηλ.: 2281362528, m.maragos@syros-ermoupolis.gr)

Αντώνης Σουκάκος (Τηλ.: 2281361011, a.soukakos@syros-ermoupolis.gr)

Ροζέ Δαλέζιος (Τηλ.: 2281361011, r.dalezios@syros-ermoupolis.gr)

Δημήτρης Βακόνδιος (Τηλ.: 2281361011)

- **Τμήμα Έργων Οδοποιίας, Συγκοινωνιών και Αδειών Μεταφορών**

Προϊσταμένη: Βίκυ Κηπιρίδου (Τηλ.: 2281362522, v.kipirtidou@syros-ermoupolis.gr)

Μιχάλης Πρέκας (Τηλ.: 2281362524, m.prekas@syros-ermoupolis.gr)

ΔΗΜΟΤΙΚΗ ΕΝΟΤΗΤΑ ΑΝΩ ΣΥΡΟΥ

Κλητήρας: Νικολέττα Ρούσου (Τηλ.: 2281360914, n.roussou@syros-ermoupolis.gr)

- **Τμήμα Ανάπτυξης & Εξυπηρέτησης του Επιχειρηματία (Fax:2281360920 & 2281360935)**

Πλουμή Σιγάλα (Τηλ.: 2281360924, p.sigala@syros-ermoupolis.gr)

Ελένη Ταρζέντα (Τηλ.: 2281360925, e.tarzenta@syros-ermoupolis.gr)

- **Τμήμα Αγροτικής Ανάπτυξης & Πρασίνου (Fax:2281360920 & 2281360935)**

Προϊστάμενος: Ανδρέας Καλόξυλος (Τηλ.: 2281360934, a.kaloxilos@syros-ermoupolis.gr)

Αυγουστίνος Κυριακόπουλος (Τηλ.: 2281360933, a.kyriakopoulos@syros-ermoupolis.gr)

Αρτεμισία Μονογιού (Τηλ.: 2281360930, a.monogiou@syros-ermoupolis.gr)

Νικολέττα Μαργαρίτη (Τηλ.: 2281360931, n.margariti@syros-ermoupolis.gr)

Μαρία Πανταζή (Τηλ.: 2281360929, m.pantazi@syros-ermoupolis.gr)

Δημοτικό Σφαγείο (Τηλ. 2281042007)

ΔΗΜΟΤΙΚΗ ΕΝΟΤΗΤΑ ΠΟΣΕΙΔΩΝΙΑΣ (Τηλ. 2281361400, Fax:2281042225)

- **Γραφείο Εσόδων, Ληξιαρχείο**

Πέτρος Ρούσσος (Τηλ.: 2281361418, p.roussos@syros-ermoupolis.gr)

ΔΗΜΟΤΙΚΕΣ-ΤΟΠΙΚΕΣ ΚΟΙΝΟΤΗΤΕΣ

Δημοτική κοινότητα Ερμούπολης (Τηλ.: 2281361055, d.k.ermoupolis@syros-ermoupolis.gr)

Πρόεδρος: Ανθή Χαλκιά

Δημοτική κοινότητα Μάννα (Τηλ.: 2281088601, d.k.manna@syros-ermoupolis.gr)

Πρόεδρος: Ιωάννης Μαραγκός

Δημοτική κοινότητα Άνω-Σύρου (Τηλ.: 2281360919, d.k.anosyrou@syros-ermoupolis.gr)

Πρόεδρος: Πέτρος Ραουζαίος

Δημοτική κοινότητα Βάρης (Τηλ.: 2281061222, d.k.varis@syros-ermoupolis.gr)

Πρόεδρος: Νικόλαος Βαρθαλίτης

Τοπική κοινότητα Ποσειδωνίας (Τηλ.: 2281361418, t.k.posidonias@syros-ermoupolis.gr)

Πρόεδρος: Τέττα Πρίντεζη

Τοπική κοινότητα Φοίνικα (Τηλ.: 2281042219, t.k.foinika@syros-ermoupolis.gr)

Πρόεδρος: Γεώργιος Περρής

Τοπική κοινότητα Χρουσσών (Τηλ.: 2281061480, t.k.chroussa@syros-ermoupolis.gr)

Πρόεδρος: Ανθούλα Ξενάκη

Τοπική κοινότητα Πάγου (Τηλ.: 2281042192, t.k.pagou@syros-ermoupolis.gr)

Πρόεδρος: Μαρία Ξανθάκη

Τοπική κοινότητα Γαλησσά (Τηλ.: 2281042408, t.k.galissa@syros-ermoupolis.gr)

Πρόεδρος: Ιωάννης Βουτσίνος

ΝΟΜΙΚΑ ΠΡΟΣΩΠΑ ΔΗΜΟΥ ΣΥΡΟΥ- ΕΡΜΟΥΠΟΛΗΣ

Λιμενικό Ταμείο Σύρου (Fax: 2281086661)

Πρόεδρος: Καντιώ Μαραγκού

Γραμματεία (Τηλ.: 2281081666-7)

Τεχνική Υπηρεσία (Τηλ.: 2281085736)

Λογιστήριο (Τηλ.: 2281082336)

Δ.Ε.Υ.Α.Σ.(Δημοτική Επιχείρηση Ύδρευσης Αποχέτευσης Σύρου) (Fax: 2281088100)

Πρόεδρος: Ανδρέας Γιαλόγλου

Γενικός Διευθυντής: Γεώργιος Βακόνδιος (Τηλ.: 2281084687)

Γραμματεία (Τηλ.: 2281087929)

Αναφορά Βλάβης (Τηλ.: 2281082333)

Εργοστάσιο Αφαλάτωσης (Τηλ.: 2281083230)

Φο.Δ.Σ.Α.(Φορέας Διαχείρισης Στερεών Αποβλήτων ν. Σύρου)

Πρόεδρος: Ιωάννης Βρούτσος (Τηλ.: 2281361012)

Γραμματεία: Ελευθέριος Λαζαρίνος (Τηλ.: 2281361016)

- **Τμήμα Υποστήριξης ΝΠΔΔ (Φο.Δ.Σ.Α., Σχολικές Επιτροπές κλπ.)** (Fax: 2281075143)

Προϊστάμενος: Κων/νος Βαμβακούσης (Τηλ.: 2281062267, k.vamvakousis@syros-ermoupolis.gr)

Μάρθα Λοπετζή (Τηλ.: 2281062267, m.lopetzi@syros-ermoupolis.gr)

Άγγελος Σαμοθράκης (Τηλ.: 2281062267, a.samothrakis@syros-ermoupolis.gr)

ΔΗΜΑΡΧΟΙ, ΑΝΤΙΔΗΜΑΡΧΟΙ, ΠΡΟΕΔΡΟΙ ΝΟΜΙΚΩΝ ΠΡΟΣΩΠΩΝ

Δήμαρχος	Νικόλαος Λειβαδάρας	████████	████████
Αντιδήμαρχος Καθαριότητας, Περιβάλλοντος & Αγροτικής Πολιτικής	Πέτρος Μώτος	████████	████████
Αντιδήμαρχος Τεχνικών Υπηρεσιών & Πολεοδομίας	Μηνάς Αληφραγκής	████████	████████
Αντιδήμαρχος Οικονομικών Υπηρεσιών	Ιωάννης Πιταούλης	████████	████████
Αντιδήμαρχος Διοικητικών Υπηρεσιών	Νικόλαος Φωτεινιάς	████████	████████
Αντιδήμαρχος Πολιτισμού – Τουρισμού	Αλίκη Λεονταρίτη	████████	████████
Πρόεδρος Λιμενικού Ταμείου Σύρου	Καντιώ Μαραγκού	████████	████████
Πρόεδρος Φο.Δ.Σ.Α. (Φορέας Διαχείρισης Στερεών Αποβλήτων ν. Σύρου)	Ιωάννης Βρούτσης	████████	████████
Πρόεδρος Δ.Ε.Υ.Α. Σύρου Γενικός Δ/ντης	Ανδρέας Γιαλόγλου Γεώργιος Βακόνδιος	████████	████████

ΠΡΟΕΔΡΟΙ ΤΟΠΙΚΩΝ ΚΟΙΝΟΤΗΤΩΝ

Άνω Σύρου	Πέτρος Ραουζαίος	████████	████████
Βάρης	Νικόλαος Βαρθαλίτης	████████	████████
Γαλησσά	Ιωάννης Βουτσίνος	████████	████████
Ερμούπολης	Ανθή Χαλκιά	████████	████████
Μάννα	Ιωάννης Μαραγκός	████████	████████
Πάγου	Μαρία Ξανθάκη	████████	████████
Ποσειδωνίας	Τέττα Πρίντεζη	████████	████████
Πάγου	Μαρία Ξανθάκη	████████	████████
Φοίνικα	Γεώργιος Περρής	████████	████████
Χρουσσών	Ανθούλα Ξενάκη	████████	████████

**ΠΑΡΑΡΤΗΜΑ ΙV
ΣΥΓΚΡΟΤΗΣΗ Σ.Τ.Ο.**

Το παρόν προσαρτάται στο ΣΧΕΔΙΟ ΑΝΤΙΜΕΤΩΠΙΣΗΣ ΕΚΤΑΚΤΩΝ ΑΝΑΓΚΩΝ ΚΑΙ ΆΜΕΣΗΣ / ΒΡΑΧΕΙΑΣ ΔΙΑΧΕΙΡΙΣΗΣ ΤΩΝ ΣΥΝΕΠΕΙΩΝ ΑΠΟ ΤΗΝ ΕΚΔΗΛΩΣΗ ΠΛΗΜΜΥΡΙΚΩΝ ΦΑΙΝΟΜΕΝΩΝ (1^η έκδοση) και αποτελεί αναπόσπαστο τμήμα του

Με την αριθ. πρωτ. 20245/9-10-2019 Απόφαση έγινε η παρακάτω Συγκρότηση του Συντονιστικού Τοπικού Οργάνου Πολιτικής Προστασίας Δήμου Σύρου - Ερμούπολης (ΑΔΑ ΩΛΘΕΩΗΟ-6ΟΨ) και με την αριθ. πρωτ. 20274/9-10-2019 Απόφαση εγκρίθηκε ο Κανονισμός Λειτουργίας του Συντονιστικού Τοπικού Οργάνου Πολιτικής Προστασίας Δήμου Σύρου - Ερμούπολης» (ΑΔΑ 7ΜΛΓΩΟ-6ΚΗ)

**Το Σ.Τ.Ο. ΠΟΛΙΤΙΚΗΣ ΠΡΟΣΤΑΣΙΑΣ ΤΟΥ ΔΗΜΟΥ ΣΥΡΟΥ – ΕΡΜΟΥΠΟΛΗΣ
ΑΠΟΤΕΛΕΙΤΑΙ ΑΠΟ:**

1. Το Δήμαρχο Σύρου – Ερμούπολης Νικόλαο Λειβαδάρα ως Πρόεδρο του Οργάνου και τον Αντιδήμαρχο Πέτρο Μώτο ως νόμιμο αναπληρωτή του.
2. Το Δημοτικό Σύμβουλο Ιωάννη Βρούτση με νόμιμο αναπληρωτή τον Δημοτικό Σύμβουλο Μηνά Αλιφραγκή.
3. Το Δημοτικό Σύμβουλο Νικόλαο Σκευοφύλαξ με νόμιμο αναπληρωτή τον Δημοτικό Σύμβουλο Μάριο Βουτσίνο.
4. Τον Προϊστάμενο της Δ/σης Καθαριότητας, Περιβάλλοντος και Αγροτικής Πολιτικής του Δήμου Σύρου – Ερμούπολης ή το νόμιμο αναπληρωτή του.
5. Τον Προϊστάμενο του Τμήματος Περιβάλλοντος, Φυσικών Πόρων και Πολιτικής Προστασίας του Δήμου Σύρου - Ερμούπολης ή το νόμιμο αναπληρωτή του.
6. Τον Προϊστάμενο της Δ/σης Πολιτικής Προστασίας της Περιφέρειας Νοτίου Αιγαίου ή το νόμιμο αναπληρωτή του.
7. Τον εκπρόσωπο της Στρατιωτικής Διοίκησης της Μονάδας της 90 ΜΕ ή το νόμιμο αναπληρωτή του.
8. Τον εκπρόσωπο της Διοίκησης της Προκεχωρημένης Ναυτικής Βάσης Σύρου ή το νόμιμο αναπληρωτή του.
9. Το Διοικητή του Αστυνομικού Τμήματος Ερμούπολης ή το νόμιμο αναπληρωτή του.
10. Εκπρόσωπο του Λιμεναρχείου Σύρου ή το νόμιμο αναπληρωτή του.
11. Το Διοικητή της Πυροσβεστικής Υπηρεσίας Ερμούπολης ή το νόμιμο αναπληρωτή του.
12. Τον εκπρόσωπο του Γενικού Νοσοκομείου Σύρου ή νόμιμο αναπληρωτή του.
13. Τον Προϊστάμενο της Δ/σης Τεχνικών Υπηρεσιών του Δήμου Σύρου – Ερμούπολης ή το νόμιμο αναπληρωτή του.
14. Τον Προϊστάμενο του Τμήματος Αγροτικής Ανάπτυξης και Πρασίνου του Δήμου Σύρου - Ερμούπολης ή το νόμιμο αναπληρωτή του.
15. Τον Προϊστάμενο της Δ/σης Κοινωνικής Προστασίας, Παιδείας και Αθλητισμού του Δήμου Σύρου – Ερμούπολης ή το νόμιμο αναπληρωτή του.
16. Τον Προϊστάμενο του οικείου δασαρχείου ή εκπρόσωπο της Διεύθυνσης Δασών της

Περιφέρειας ή το νόμιμο αναπληρωτή του.

17. Τον εκπρόσωπο της ΔΕΥΑΣ ή το νόμιμο αναπληρωτή του.
18. Τον εκπρόσωπο του ΔΕΔΔΗΕ Α.Ε. ή το νόμιμο αναπληρωτή του.
19. Τον εκπρόσωπο του Α.Σ.Π. Σύρου ή το νόμιμο αναπληρωτή του.
20. Τον εκπρόσωπο του Ο.Τ.Ε. Α.Ε. ή το νόμιμο αναπληρωτή του.
21. Τον εκπρόσωπο της Ένωσης Ραδιοερασιτεχνών Κυκλάδων.
22. Τον εκπρόσωπο του Κυνηγετικού Συλλόγου Σύρου.
23. Τον εκπρόσωπο του Αγροτικού Συλλόγου Σύρου.
24. Τον εκπρόσωπο του Μελισσοκομικού Συλλόγου Σύρου.
25. Τον εκπρόσωπο του Σώματος Ελλήνων Προσκόπων.
26. Το Διοικητικό υπάλληλο του Δήμου Σύρου – Ερμούπολης ως γραμματέα ή αναπληρωτή του, όπως έχει οριστεί με την υπ' αριθμ. 12640/22-5-2017 Απόφαση Δημάρχου Σύρου – Ερμούπολης.

Κατά περίπτωση μπορεί να προσκληθούν και εκπρόσωποι επιπλέον οργανικών μονάδων του Δήμου, κοινωνικών φορέων της έδρας του Δήμου, καθώς και άλλοι εκπρόσωπους υπηρεσιών κλπ., όπως:

1. Ο Προϊστάμενος του Τμήματος Αποκομιδής Απορριμμάτων & Καθαριότητας Κοινόχρηστων Χώρων του Δήμου Σύρου - Ερμούπολης ή ο νόμιμος αναπληρωτής του.
2. Ο Προϊστάμενος του Τμήματος Διαχείρισης & Συντήρησης Οχημάτων του Δήμου Σύρου - Ερμούπολης ή ο νόμιμος αναπληρωτής του.
3. Ο εκπρόσωπος του ΕΚΑΒ Σύρου ή ο νόμιμος αναπληρωτής του.
4. Ο Δ/ντης του Αυτόνομου Σταθμού Παραγωγής (ΑΣΠ) της ΔΕΗ Σύρου ή ο νόμιμος αναπληρωτής του.
5. Ο Πρόεδρος της ΚΤΕΛ Α.Ε. ή ο νόμιμος αναπληρωτής του.
6. Ο εκπρόσωπος του Εξωραϊστικού Φυσιολατρικού Συλλόγου Ερασιτεχνών Αλιέων και Αλιευτικού Καταφυγίου Σύρου
7. Ο εκπρόσωπος της Λέσχης Εφέδρων Ενόπλων Δυνάμεων Σύρου (Λ.ΕΦ.Ε.Δ. Σύρου) κλπ.

ΠΑΡΑΡΤΗΜΑ V
ΠΙΝΑΚΑΣ ΑΠΟΔΕΚΤΩΝ

Το παρόν προσαρτάται στο ΣΧΕΔΙΟ ΑΝΤΙΜΕΤΩΠΙΣΗΣ ΕΚΤΑΚΤΩΝ ΑΝΑΓΚΩΝ ΚΑΙ ΆΜΕΣΗΣ / ΒΡΑΧΕΙΑΣ ΔΙΑΧΕΙΡΙΣΗΣ ΤΩΝ ΣΥΝΕΠΕΙΩΝ ΑΠΟ ΤΗΝ ΕΚΔΗΛΩΣΗ ΠΛΗΜΜΥΡΙΚΩΝ ΦΑΙΝΟΜΕΝΩΝ (1^η έκδοση) και αποτελεί αναπόσπαστο τμήμα του

ΠΙΝΑΚΑΣ ΑΠΟΔΕΚΤΩΝ

1. **Πυροσβεστική Υπηρεσία Ερμούπολης**, θέση Ροδιά – Άνω Μάννα - 84 100 Ερμούπολη, τηλ.: 2281361903, Fax: 2281082121/2281361932/2281361936.
2. **90 Μ.Ε. Ερμούπολης**, Επαρχιακός δρόμος Ερμούπολης – Φοίνικα – 84 100 Ερμούπολη, τηλ.: 2281085366, Fax: 2281083111.
3. **Δ/ση Δασών Νομού Κυκλάδων - Αποκεντρωμένης Διοίκησης Αιγαίου**, Κλώνος & Κυπ. Στεφάνου 8, Τ.Κ. 84 100 Ερμούπολη, τηλ.: 2281082281/85509, Fax: 2281081651.
4. **Δ/ση Πολιτικής Προστασίας Περιφέρειας Ν. Αιγαίου**, Πλ. Λαϊκής Κυριαρχίας – 84 100 Ερμούπολη, τηλ.: 2281362723, Fax: 2281084124.
5. **Αστυνομική Δ/ση Κυκλάδων**, Πλ. Ρεθύμνης 1 – 84100 Ερμούπολη, τηλ.:2281096100, Fax: 2281086260.
6. **Λιμεναρχείο Σύρου**, Πλ. Λαϊκής Κυριαρχίας – 84 100 Ερμούπολη, τηλ.: 2281082690/88888, Fax: 2281082633.
7. **Δ/ση Τεχνικών Υπηρεσιών Δήμου Σύρου - Ερμούπολης**, Πλ. Λαϊκής Κυριαρχίας – 84 100 Ερμούπολη, τηλ.: 2281362500/62522, Fax: 2281082453.
8. **Δ/ση Κοινωνικής Προστασίας, Παιδείας και Αθλητισμού Δήμου Σύρου – Ερμούπολης**, Κ. Μαρούλη και Μαυρομουστάκη 9 – 84 100 Ερμούπολη, τηλ.: 2281081001, Fax: 2281079646.
9. **ΔΕΥΑ Σύρου**, Θυμ. Σπερχειού 16 – 84 100 Ερμούπολη, τηλ.: 2281084687/87929, Fax: 2281088100.
10. Δημοτικός Σύμβουλος **κος Ιωάννης Βρούτσης** ή νόμιμος αναπληρωτής του.
11. Δημοτικός Σύμβουλος, **κος Νικόλαος Σκευοφύλαξ** ή νόμιμος αναπληρωτής του.
12. **ΔΕΔΔΗΕ Α.Ε.**, Πλ. Τσιροπινά – 84 100 Ερμούπολη, τηλ.: 2281079030, Fax: 2281082096.
13. **ΟΤΕ Α.Ε.**, Πλ. Μισούλη – 84 100 Ερμούπολη, τηλ.: 2281095350, Fax: 2281095376.
14. **Ένωση Ραδιοερασιτεχνών Κυκλάδων**, Εργατικές Κατοικίες – Τάλαντα – 84 100 Σύρος, τηλ.: 69 [redacted], Fax: 22810 [redacted].
15. **Προκεχωρημένη Ναυτική Βάση Σύρου**, Αγκαθωπές – 84 100 Σύρος, τηλ.: 2281042912, Fax: 2106063125.
16. **Νομαρχιακό Γενικό Νοσοκομείο Σύρου**, Γ. Παπανδρέου 2 – 84 100 Ερμούπολη, τηλ.:2281360500, Fax: 2281360570.
17. **Κυνηγετικός Σύλλογος Σύρου**, Πρωτοπαπαδάκη Π. 17 – 84 100 Ερμούπολη, τηλ.: 22810 [redacted]/22810 [redacted].
18. **Αγροτικός Σύλλογος Σύρου** (Ρούσσος Φραγκίσκος του Ιωάννη), Μέγα Γυαλός – 84 100 Σύρος, τηλ.:69 [redacted].
19. **Μελισσοκομικός Σύλλογος Σύρου**, Σεντούκα Πάγος – 84 100 Σύρος, τηλ.:69 [redacted] / 22810 [redacted].
20. **Σώμα Ελλήνων Προσκόπων/ Περιφερειακή Εφορία Κυκλάδων/ Σύρου**, Πλατεία Μισούλη – Ερμούπολη, τηλ.: 2281085465.
21. **Δ/ση Πολιτικής Προστασίας Αποκεντρωμένης Διοίκησης Αιγαίου**, Ακτή Μισούλη 83 & Μπότσαρη 2-8, Τ.Κ. 18538 Πειραιάς, τηλ.: 2132026842, Fax: 2104291263.
22. **ΕΚΑΒ Σύρου**, Γ. Παπανδρέου 2 – 84 100 Ερμούπολη, τηλ.:2281360500.
23. **ΚΤΕΛ Α.Ε.** Θερμοπυλών 12 – 84 100 Ερμούπολη, τηλ.: 2281082575.
24. **ΔΕΗ ΣΥΡΟΥ (ΑΣΠ ΣΥΡΟΥ)**, Επαρχιακός δρόμος Ερμούπολης – Αζολίμνου / Περιοχή Λαζαρέτα – 84 100 Ερμούπολη, τηλ.: 2281082277.
25. **Εξωραϊστικός Φυσιολατρικός Σύλλογος Ερασιτεχνών Αλιέων και Αλιευτικού Καταφυγίου Σύρου**, Περιοχή Καρνάγιο – 84 100 Ερμούπολη.
26. **Λ.ΕΦ.Ε.Δ. - Λέσχη Εφέδρων Ενόπλων Δυνάμεων Σύρου**, Επαρχιακός δρόμος Ερμούπολης – Φοίνικα – 84 100 Ερμούπολη.

ΕΣΩΤΕΡΙΚΗ ΔΙΑΝΟΜΗ

1. **Γραφείο Δημάρχου Σύρου – Ερμούπολης**, Πλατεία Μιαούλη – 84 100 Ερμούπολη, τηλ.: 2281361010.
2. **Γραφείο Αντιδημάρχων Σύρου – Ερμούπολης**, Πλατεία Μιαούλη – 84 100 Ερμούπολη, τηλ.: 2281361013.
3. **Δ/ση Καθαριότητας, Περιβάλλοντος & Αγροτικής Πολιτικής Δήμου Σύρου – Ερμούπολης**, Πλατεία Μιαούλη – 84 100 Ερμούπολη, τηλ.: 2281361085.
4. **Τμήμα Περιβάλλοντος, Φυσικών Πόρων & Πολιτικής Προστασίας Δήμου Σύρου – Ερμούπολης**, Πλατεία Μιαούλη – 84 100 Ερμούπολη, τηλ.: 2281361085.
5. **Τμήμα Αποκομιδής Απορριμμάτων & Καθαριότητας Κοινόχρηστων Χώρων της Δ/σης Καθαριότητας, Περιβάλλοντος και Αγροτικής Πολιτικής Δήμου Σύρου – Ερμούπολης**, Ηρώων Πολυτεχνείου 76 / Περιοχή Αξός – 84 100 Ερμούπολη, τηλ.: 2281088771.
6. **Τμήμα Διαχείρισης & Συντήρησης Οχημάτων της Δ/σης Καθαριότητας, Περιβάλλοντος και Αγροτικής Πολιτικής Δήμου Σύρου – Ερμούπολης**, Ηρώων Πολυτεχνείου 76 / Περιοχή Αξός – 84 100 Ερμούπολη, τηλ.: 2281087104.
7. **Τμήμα Πρασίνου & Αγροτικής Ανάπτυξης της Δ/σης Καθαριότητας, Περιβάλλοντος και Αγροτικής Πολιτικής Δήμου Σύρου – Ερμούπολης**, Δον Ιωάννου Στεφάνου 7 – 84 100 Άνω Σύρος, τηλ.: 2281360934.
8. **Προϊστάμενοι των Δ/σεων, των Αυτοτελών Τμημάτων & των Τμημάτων Δήμου Σύρου – Ερμούπολης** (πέραν των α/α 3, 4, 5, 6 & 7 της εσωτερικής διανομής).
9. **Υπάλληλοι του Δήμου Σύρου – Ερμούπολης με ειδικότητες ΔΕ28 Χειριστές Μηχανημάτων Έργου και ΔΕ29 Οδηγοί Αυτοκινήτων.**

ΠΑΡΑΡΤΗΜΑ Α



ΧΑΡΤΟΓΡΑΦΙΚΟ ΥΛΙΚΟ

Στον παρακάτω Χάρτη αποτυπώνονται τα όρια των Δασικών Υπηρεσιών σε αντιπαραβολή με τα διοικητικά όρια των Καλλικρατικών Δήμων της Π.Ε. ΚΥΚΛΑΔΩΝ της Περιφέρειας Νοτίου Αιγαίου.

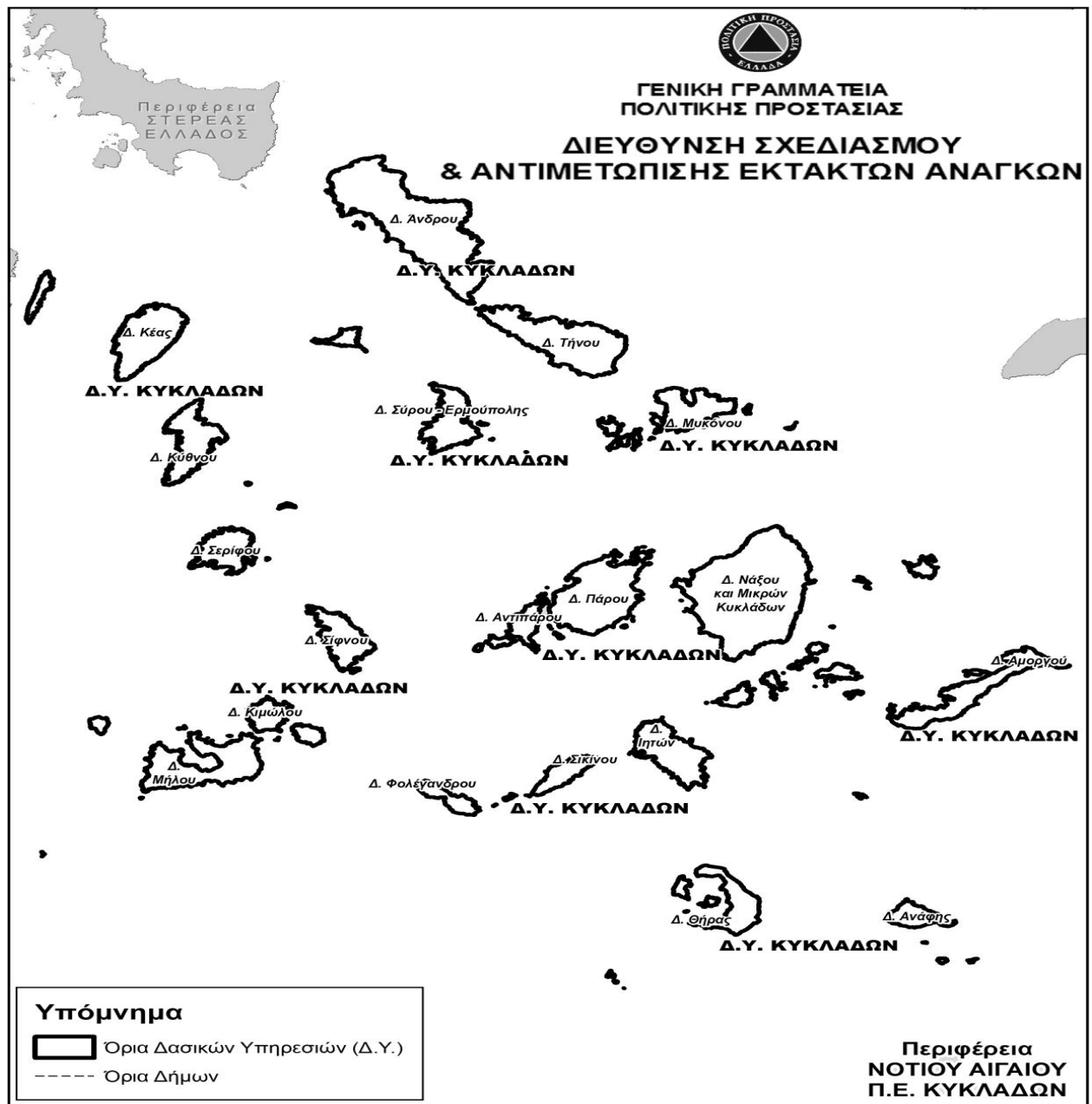

ΠΑΡΑΡΤΗΜΑ Β1



ΜΝΗΜΟΝΙΟ ΕΝΕΡΓΕΙΩΝ ΔΗΜΟΥ ΣΥΡΟΥ – ΕΡΜΟΥΠΟΛΗΣ ΓΙΑ ΤΗΝ ΑΝΤΙΜΕΤΩΠΙΣΗ ΔΑΣΙΚΩΝ ΠΥΡΚΑΓΙΩΝ

Α. ΥΠΕΥΘΥΝΟΙ

Ως υπεύθυνοι συντονισμού ενεργειών για την αντιμετώπιση Δασικών Πυρκαγιών εκ μέρους του Δήμου Σύρου – Ερμούπολης, ορίζονται:

- ο Δήμαρχος κ. Λειβαδάρας Νικόλαος (τηλ. Εργασίας: 22813-61002, 22813-61010 κιν. 69 [REDACTED], fax 2281088232),
- ο Αντιδήμαρχος κ. Μώτος Πέτρος (τηλ. Εργασίας: 22810-88771, 22810-85190, 22813-61085 κιν. 69 [REDACTED], fax 2281079475),
- η υπάλληλος της Δ/σης Καθαριότητας, Περιβάλλοντος & Αγροτικής Πολιτικής Τασσοπούλου Ολυμπία (τηλ. Εργασίας 2281361085, fax 2281079475, κιν. 69 [REDACTED], e-mail [REDACTED]) καθώς και ο Σκουλάτος Δημήτριος (τηλ. Εργασίας 2281361085, fax 2281079475, κιν. 69 [REDACTED], e-mail [REDACTED]).

Β. ΔΙΑΘΕΣΙΜΟΣ ΕΞΟΠΛΙΣΜΟΣ

Διαθέσιμα μηχανήματα έργου και οχήματα του Δήμου για την αντιμετώπιση Δασικών Πυρκαγιών, είναι τα κάτωθι:

1. Φορτωτής - Εκσκαφέας JCB με αριθμό κυκλοφορίας ΜΕ 55809
2. Φορτωτής - Εκσκαφέας Komatsu με αριθμό κυκλοφορίας ΜΕ 59926
3. Φορτωτής - Εκσκαφέας Foredil με αριθμό κυκλοφορίας ΜΕ 58032
4. Φορτωτής - Εκσκαφέας VOLVO VL71 με αριθμό κυκλοφορίας ΜΕ 115150
5. Φορτωτής (μικρός) Komatsu με αριθμό κυκλοφορίας ΜΕ 62666
6. Φορτωτής (μικρός) Bobcat με αριθμό κυκλοφορίας ΜΕ 111390
7. Βυτιοφόρο φορτηγό με αριθμό κυκλοφορίας ΚΗΙ 2013
8. Βυτιοφόρο φορτηγό με αριθμό κυκλοφορίας ΚΗΙ 9891
9. Γερανοφόρο φορτηγό Nissan με αριθμό κυκλοφορίας ΚΗΥ 2293
10. Γερανοφόρο φορτηγό Daimler Chrysler με αριθμό κυκλοφορίας ΚΗΗ 4606
11. Γερανοφόρο Mitsubishi με αριθμό κυκλοφορίας ΚΗΗ 4696
12. Φορτηγό Iveco με αριθμό κυκλοφορίας ΚΗΙ 1506
13. Φορτηγό Iveco με αριθμό κυκλοφορίας ΚΗΙ 1520
14. Φορτηγό (μεσαίο) με αριθμό κυκλοφορίας ΚΗΗ 4602
15. Φορτηγό Nissan (μεσαίο) με αριθμό κυκλοφορίας ΚΗΥ 6733
16. Φορτηγό Nissan (μεσαίο) με αριθμό κυκλοφορίας ΚΗΗ 4607
17. Φορτηγό (μικρό) PIAGGIO με αριθμό κυκλοφορίας ΚΗΙ 4809
18. Φορτηγό (μικρό) PIAGGIO με αριθμό κυκλοφορίας ΚΗΗ 4685
19. Φορτηγό (μικρό) Mazda 4x4 με αριθμό κυκλοφορίας ΚΗΙ 2041
20. Καλαθοφόρο όχημα (μικρό) με αριθμό κυκλοφορίας ΜΕ 105224
21. Επιβατικό αυτοκίνητο ΚΙΑ με αριθμό κυκλοφορίας ΚΗΗ 4610

Γ. ΔΙΑΘΕΣΙΜΟΙ ΟΔΗΓΟΙ ΚΑΙ ΧΕΙΡΙΣΤΕΣ του ΔΗΜΟΥ ΣΥΡΟΥ - ΕΡΜΟΥΠΟΛΗΣ

Χειριστές και οδηγοί που θα κληθούν να χρησιμοποιήσουν τον εξοπλισμό ορίζονται οι εξής:

- 1) Καραμολέγκος Ευάγγελος - οδηγός (κιν. 69 [REDACTED]), αναπληρώνεται από τον Χρόνη Ιωάννη - οδηγός (κιν. 69 [REDACTED]),
- 2) Σιγάλας Αντώνιος - οδηγός (κιν. 69 [REDACTED]), αναπληρώνεται από τον Παλαιολόγο Αντώνιο - οδηγός (κιν. 69 [REDACTED]).
- 3) Ρούσσοσ Γουλιέλμος - οδηγός (κιν. 69 [REDACTED]), αναπληρώνεται από τον Χαλαβαζή Γιώργο - οδηγός (κιν. 69 [REDACTED]).
- 4) Ρούσσοσ Ιωάννης - οδηγός (κιν. 69 [REDACTED]), αναπληρώνεται από τον Βαμβακάρη Ιωάννη - οδηγός (κιν. 69 [REDACTED]).
- 5) Ρούσσοσ Θεόφιλος - οδηγός (κιν. 69 [REDACTED]), αναπληρώνεται από τον Βακόνδιο Κώστα - οδηγός (κιν. 69 [REDACTED]).
- 6) Μαραγκός Φραγκίσκος - χειριστής (κιν. 69 [REDACTED]), αναπληρώνεται από τον Βακόνδιο Ισιδώρο - χειριστής (κιν. 69 [REDACTED]) και τον Αρακά Κων/νο - χειριστής (κιν. 69 [REDACTED]).

Δ. ΔΙΑΘΕΣΙΜΟ ΤΕΧΝΙΚΟ ΠΡΟΣΩΠΙΚΟ του ΔΗΜΟΥ ΣΥΡΟΥ - ΕΡΜΟΥΠΟΛΗΣ

Από τη Δ/ση Τεχνικών Υπηρεσιών και Δ/ση Πολεοδομίας, έχουν οριστεί οι παρακάτω τεχνικοί υπάλληλοι που θα συνδράμουν στο έργο αντιμετώπισης και αποκατάστασης των συνεπειών από Φυσικές Καταστροφές:

Από τη Δ/ση Τεχνικών Υπηρεσιών και Δ/ση Πολεοδομίας, έχουν οριστεί οι παρακάτω τεχνικοί υπάλληλοι που θα συνδράμουν στο έργο αντιμετώπισης και αποκατάστασης των συνεπειών από Φυσικές Καταστροφές:

Α/Α	ΟΝΟΜΑΤΕΠΩΝΥΜΟ	ΕΙΔΙΚΟΤΗΤΑ	E-MAIL	ΤΗΛΕΦΩΝΑ ΓΡΑΦΕΙΟΥ	ΚΙΝΗΤΑ ΤΗΛΕΦΩΝΑ
1.	Σοφία Κόλλια	Αγρονόμος Τοπογράφος Μηχανικός	s.kollia@syros-ermoupolis.gr	22813-62527	
2.	Κατερίνα Λειβαδάρα	Αγρονόμος Τοπογράφος Μηχανικός	k.leibadara@syros-ermoupolis.gr	22810-85736	
3.	Βασιλική Κηπρτίδου	Αγρονόμος Τοπογράφος Μηχανικός	v.kipirtidou@syros-ermoupolis.gr	22813-62522	
4.	Ευαγγελία Σακελαρίου	Αγρονόμος Τοπογράφος Μηχανικός	e.sakellariou@syros-ermoupolis.gr	22813-62517	
5.	Κατερίνα Μανίκα	Αγρονόμος Τοπογράφος Μηχανικός	k.manika@syros-ermoupolis.gr	22813-62519	
6.	Σωτήρης Μπούσιας	Αρχιτέκτων Μηχανικός	sbussias@gmail.com	22810-85736	
7.	Ελεάννα Σαμουτζάκη	Αρχιτέκτων Μηχανικός	e.samoutzaki@syros-ermoupolis.gr	22813-62530	
8.	Παναγιώτης Καρακατσάνης	Αρχιτέκτων Μηχανικός	karakatsanis@syros-ermoupolis.gr	22813-62502	
9.	Δέσποινα Βουλγαρίδου	Αρχιτέκτων Μηχανικός	d.voulgaridou@syros-ermoupolis.gr	22813-62510	
10.	Δαυίδ Διακοδημητρίου	Πολιτικός Μηχανικός	d.diakodimitriou@syros-ermoupolis.gr	22813-62523	
11.	Ελένη Ταρζέντα	Πολιτικός Μηχανικός	e.tarzenta@syros-ermoupolis.gr	22810-88089	
12.	Γιάννης Βακόνδιος	Μηχανικός Δομικών Έργων ΤΕ	g.vakondios@syros-ermoupolis.gr	22813-62525	
13.	Γεώργιος Μανωλάς	Μηχανικός Δομικών Έργων ΤΕ	g.manolas@syros-ermoupolis.gr	22810-85736	
14.	Νεκταρία Μιχαλοπούλου	Μηχανικός Δομικών Έργων ΤΕ	n.mihalopoulou@syros-ermoupolis.gr	22813-62509	
15.	Μιχάλης Πρέκας	Μηχανικός Έργων Υποδομής ΤΕ	m.prekas@syros-ermoupolis.gr	22813-62524	
16.	Μαρία Ταρζέντα	Τοπογράφος Μηχανικός ΤΕ	m.tarzenta@syros-ermoupolis.gr	22813-62521	

Ε. ΔΙΑΘΕΣΙΜΑ ΜΕΣΑ ΕΚΤΟΣ ΔΗΜΟΥ ΣΥΡΟΥ - ΕΡΜΟΥΠΟΛΗΣ

Οι παρακάτω ιδιώτες διαθέτουν μηχανήματα έργου και μπορούν να αναλάβουν εργασίες αποκατάστασης μετά από εκδήλωση δασικών πυρκαγιών.

Όνομα/Επωνυμία	Διεύθυνση	Τηλέφωνα επικοινωνίας
Ροσσολάτος Ι. Γεώργιος	Μάρμαρο – Μάννα	████████
Σαργολόγος Αλοΐσιος	Μαντρόνια – Μάννα	████████
Ρούσσος Ι. Λεονάρδος (Ζάναρος)	Νεωρίου 1 – Ερμούπολη	████████
Βλάμης Π. Παντελεήμων	Ποσειδωνία – Σύρος	████████
Γ. Κ. Φίλιος Α.Τ.Ε	Ευαγγελίστριας 3 – Ερμούπολη	████████
Ντάφος Κωνσταντίνος	Ακτή Π. Ράλλη 28 – Ερμούπολη	████████
Α.Φ. Κοπανισάνος & Σία Ε.Ε	Ν. Πλαστήρα 39 – Ερμούπολη	████████
Ρούσσος Ιωάννης (Πέτρακας)	Βήσας, Τερέτο – Σύρος	████████
Φρέρης Ειρηναίος	Ελ. Βενιζέλου 20 – Ερμούπολη	████████

Οι παρακάτω ιδιώτες διαθέτουν βυτιοφόρα οχήματα που μπορούν να χρησιμοποιηθούν για τη μεταφορά νερού όπου απαιτηθεί:

Όνομα/Επωνυμία	Διεύθυνση	Τηλέφωνα επικοινωνίας
Σαργολόγος Αλοΐσιος	Μαντρόνια – Μάννα	████████
Μενδρινός Αλέξης	Τάλαντα	████████
Φρέρης Γουλιέλμος	Τάλαντα	████████

Ο Δήμος Σύρου – Ερμούπολης έχει σε ισχύ ανοικτή δημόσια πρόσκληση εκδήλωσης ενδιαφέροντος με αριθ. πρωτ. 17029/27-08-2019, για την κατάρτιση μνημονίου συνεργασίας με τη μορφή Μητρώου Εργοληπτών (εταιριών - φυσικών προσώπων) για την αντιμετώπιση Δασικών Πυρκαγιών ή οποιοδήποτε άλλο έκτακτο φαινόμενο ή φυσική καταστροφή και την πραγματοποίηση έκτακτων εργασιών συντήρησης υποδομών αρμοδιότητας του Δήμου Σύρου – Ερμούπολης για το χρονικό διάστημα έως 31/12/2020.

Σε περίπτωση που λόγω των επιχειρησιακών αναγκών, της εξέλιξης του φαινομένου και του μεγέθους της καταστροφής, κρίνεται ότι το δυναμικό και τα μέσα για την αντιμετώπιση εκτάκτων αναγκών και τη διαχείριση των συνεπειών τους σε τοπικό επίπεδο δεν επαρκούν, δύνανται να υποβληθεί αίτημα συνδρομής παροχής βοήθειας από την Περιφέρεια Νοτίου Αιγαίου, η οποία έχει καταρτίσει και είναι σε ισχύ έως το τέλος του 2021 μνημόνιο συνεργασίας με τη μορφή Μητρώου Εργοληπτών (εταιριών - φυσικών προσώπων) για την αντιμετώπιση Δασικών Πυρκαγιών ή οποιοδήποτε άλλο έκτακτο φαινόμενο ή φυσική καταστροφή. Νοείται ότι τα εν λόγω αιτήματα αρχικά θα υποβάλλονται τηλεφωνικά και θα ακολουθούνται με την αποστολή σχετικού εγγράφου.

ΣΤ. ΕΠΙΚΟΙΝΩΝΙΕΣ

Οι επικοινωνίες μεταξύ των υπηρεσιακών παραγόντων του Δήμου και των Φορέων για την αντιμετώπιση Δασικών Πυρκαγιών και την άμεση/βραχεία διαχείριση των συνεπειών, γίνονται κατά κανόνα με τη χρήση των δικτύων σταθερής και κινητής τηλεφωνίας σε όλα τα στάδια επιχειρήσεων. Για τις ενδοεπικοινωνίες τους οι εμπλεκόμενοι φορείς δύνανται να χρησιμοποιούν και δίκτυα ασύρματων επικοινωνιών και συγκεκριμένα με την βοήθεια των μελών της Ένωσης Ραδιοερασιτεχνών

Κυκλάδων, η οποία είναι ενταγμένη στο μητρώο της Γενικής Γραμματείας Πολιτικής Προστασίας. Η ανταλλαγή πληροφοριών, η αποστολή αιτημάτων, κλπ. που πραγματοποιούνται μέσω τηλεφωνικών επικοινωνιών, δύναται να ακολουθείται με την αποστολή τηλεομοιοτυπίας (FAX) ή με ηλεκτρονικό ταχυδρομείο όταν αυτό απαιτείται και είναι εφικτό.

Z. ΕΘΕΛΟΝΤΙΚΕΣ ΟΡΓΑΝΩΣΕΙΣ - ΣΥΛΛΟΓΟΙ

Σε περιπτώσεις εκτάκτων αναγκών από την εκδήλωση Δασικών Πυρκαγιών οι εθελοντικές οργανώσεις που είναι ενταγμένες στο μητρώο της Γενικής Γραμματείας Πολιτικής Προστασίας και διέπονται από τα προβλεπόμενα στο Ν. 3013/2002 (όπως αυτός έχει τροποποιηθεί και ισχύει με το Ν.4249/14), μπορούν να αναλαμβάνουν δράσεις πολιτικής προστασίας προς υποβοήθηση του έργου του Δήμου και της Περιφέρειας.

Συγκεκριμένα στην Περιφερειακή ενότητα Σύρου δραστηριοποιούνται οι παρακάτω ενταγμένες οργανώσεις/ομάδες/ενώσεις:

- Ομάδα Πολιτικής Προστασίας Δήμου Σύρου – Ερμούπολης (με την 473/2016 απόφαση του Δημοτικού Συμβουλίου Σύρου – Ερμούπολης, εγκρίθηκε η σύσταση Εθελοντική Ομάδας Πολιτικής Προστασίας, η οποία εντάχθηκε στο Μητρώο εθελοντικών οργανώσεων Πολιτικής Προστασίας, με αριθμό μητρώου 02/2017 (αρ. απόφασης ΓΓΠΠ 330/13-2-2017). Η εθελοντική ομάδα δραστηριοποιείται στον τομέα της δασοπροστασίας (επιτήρηση δασικών οικοσυστημάτων κατά την αντιπυρική περίοδο) και δασοπυρόσβεσης.
- Ένωση Ραδιοερασιτεχνών Κυκλάδων.
- Εξωραϊστικός Φυσιολατρικός Σύλλογος Ερασιτεχνών Αλιέων και Αλιευτικού Καταφυγίου Σύρου.
- Λ.ΕΦ.Ε.Δ. - Λέσχη Εφέδρων Ενόπλων Δυνάμεων Σύρου,

οι οποίες μπορούν να αναλαμβάνουν δράσεις Πολιτικής Προστασίας στα πλαίσια των κατηγοριών που έχουν ενταχθεί στην Γ.Γ.Π.Π.

Τέλος στα διοικητικά όρια του Δήμου Σύρου – Ερμούπολης δραστηριοποιούνται οι παρακάτω σύλλογοι:

- Κυνηγετικός Σύλλογος Σύρου
- Αγροτικός Σύλλογος Σύρου
- Μελισσοκομικός Σύλλογος Σύρου
- Σώμα Ελλήνων Προσκόπων/ Περιφερειακή Εφορία Κυκλάδων/ Σύρου

ο οποίοι μπορούν να συμμετέχουν στην υποβοήθηση του έργου του Δήμου και της Περιφέρειας για δράσεις Πολιτικής Προστασίας, ως μέλη του Συντονιστικού Τοπικού Οργάνου.

Η. ΧΩΡΟΙ ΠΡΟΣΩΡΙΝΗΣ ΕΝΑΠΟΘΕΣΗΣ ΜΠΑΖΩΝ/ΦΕΡΤΩΝ ΥΛΙΚΩΝ

Από τη Δ/ση Τεχνικών Υπηρεσιών, έχουν καθοριστεί οι κάτωθι χώροι προσωρινής απόθεσης μπαζών και φερτών υλικών, τα οποία μπορεί να προκύψουν κατά την εξέλιξη ενός οποιοδήποτε φαινομένου ή φυσικής καταστροφής:

ΠΙΝΑΚΑΣ ΜΕ ΤΟΥΣ ΠΡΟΣΔΙΟΡΙΣΜΕΝΟΥΣ ΧΩΡΟΥΣ ΠΡΟΣΩΡΙΝΗΣ ΑΠΟΘΕΣΗΣ ΜΠΑΖΩΝ ΣΕ ΠΕΡΙΠΤΩΣΗ ΕΚΤΑΚΤΩΝ ΑΝΑΓΚΩΝ			
Α/Α	ΧΩΡΟΙ ΠΡΟΣΩΡΙΝΗΣ ΑΠΟΘΕΣΗΣ ΜΠΑΖΩΝ ΣΕ ΠΕΡΙΠΤΩΣΗ ΕΚΤΑΚΤΩΝ ΑΝΑΓΚΩΝ ΛΟΓΩ ΣΕΙΣΜΟΥ ΣΤΟΝ ΟΙΚΙΣΜΟ ΤΗΣ ΕΡΜΟΥΠΟΛΗΣ	Α/Α	ΧΩΡΟΙ ΠΡΟΣΩΡΙΝΗΣ ΑΠΟΘΕΣΗΣ ΜΠΑΖΩΝ ΣΕ ΠΕΡΙΠΤΩΣΗ ΕΚΤΑΚΤΩΝ ΑΝΑΓΚΩΝ ΛΟΓΩ ΣΕΙΣΜΟΥ ΣΤΟΝ ΟΙΚΙΣΜΟ ΤΗΣ ΑΝΩ ΣΥΡΟΥ
(α)	ΠΕΡΙΟΧΗ ΔΟΞΑ – ΧΩΡΟΣ ΣΤΑΘΜΕΥΣΗΣ	(α)	ΚΑΤΩ ΑΠΟ ΤΟ ΓΗΠΕΔΟ ΠΟΔΟΣΦΑΙΡΟΥ ΣΤΗΝ ΑΝΩ ΣΥΡΟ
(β)	ΔΕΞΑΜΕΝΗ ΜΠΑΡΟΥΜΗ	(β)	ΧΩΡΟΣ ΕΛΙΓΜΩΝ ΠΛΗΣΙΩΝ ΠΗΓΗΣ “ΑΓ. ΑΘΑΝΑΣΙΟΥ”
(γ)	ΝΤΑΜΑΡΙ “ΚΑΡΑΒΕΛΑ”		

Θ. ΜΕΤΡΑ ΠΡΟΛΗΨΗΣ ΚΑΙ ΕΤΟΙΜΟΤΗΤΑΣ

Για την αποφυγή δασικών πυρκαγιών θα πρέπει να λαμβάνονται μέτρα πρόληψης που συνοπτικά είναι:

- Σύγκλιση Συντονιστικού Τοπικού Οργάνου για δρομολόγηση έργων και δράσεων αντιπυρικής προστασίας – υπεύθυνη οργανική μονάδα: Δ/ση Καθαριότητας, Περιβάλλοντος και Αγροτικής Πολιτικής Δήμου Σύρου – Ερμούπολης / Τμήμα Περιβάλλοντος, Φυσικών Πόρων & Πολιτικής Προστασίας.
- Επικαιροποίηση του μνημονίου ενεργειών για την αντιμετώπιση δασικών πυρκαγιών – υπεύθυνη οργανική μονάδα: Δ/ση Καθαριότητας, Περιβάλλοντος και Αγροτικής Πολιτικής Δήμου Σύρου – Ερμούπολης / Τμήμα Περιβάλλοντος, Φυσικών Πόρων & Πολιτικής Προστασίας.
- Ενημέρωση κοινού για τη λήψη μέτρων προστασίας από τον κίνδυνο δασικών πυρκαγιών – υπεύθυνη οργανική μονάδα: Δ/ση Καθαριότητας, Περιβάλλοντος και Αγροτικής Πολιτικής Δήμου Σύρου – Ερμούπολης / Τμήμα Περιβάλλοντος, Φυσικών Πόρων & Πολιτικής Προστασίας.
- Ενημέρωση σύμφωνα με τις ισχύουσες πυροσβεστικές διατάξεις, για την τήρηση των υποχρεώσεων καθαρισμού απ' τους ιδιοκτήτες, νομείς και επικαρπωτές, των οικοπεδικών και λοιπών ακάλυπτων χώρων, που βρίσκονται εντός πόλης και οικισμών και σε απόσταση έως και 100 μέτρα από τα όρια τους, καθώς και την υποχρέωση αυτεπάγγελτου καθαρισμού από το Δήμο σε περίπτωση μη συμμόρφωσης των υπόχρεων – υπεύθυνη οργανική μονάδα: Δ/ση Καθαριότητας, Περιβάλλοντος και Αγροτικής Πολιτικής Δήμου Σύρου – Ερμούπολης / Τμήμα Περιβάλλοντος, Φυσικών Πόρων & Πολιτικής Προστασίας.
- Ενημέρωση του Κυνηγετικού, Αγροτικού και Μελισσοκομικού Συνεταιρισμού προκειμένου να συνδράμουν στο έργο της πρόληψης δασικών πυρκαγιών – υπεύθυνη οργανική μονάδα: Δ/ση Καθαριότητας, Περιβάλλοντος και Αγροτικής Πολιτικής Δήμου Σύρου – Ερμούπολης / Τμήμα Αγροτικής Ανάπτυξης & Πρασίνου.
- Έλεγχος και συντήρηση εξοπλισμού και μέσων που θα χρησιμοποιηθούν για την υποστήριξη του έργου της Πυροσβεστικής Υπηρεσίας - υπεύθυνος φορέας: Δ/ση Καθαριότητας, Περιβάλλοντος και Αγροτικής Πολιτικής Δήμου Σύρου – Ερμούπολης / Τμήμα Διαχείρισης & Συντήρησης Οχημάτων.
- Σε συνεργασία με την Πυροσβεστική Υπηρεσία, τακτικός έλεγχος για τη συντήρηση των υφιστάμενων πυροσβεστικών υδροστομιών και φωλιών και τυχών εγκατάσταση νέων - υπεύθυνος φορέας: ΔΕΥΑΣ
- Σε συνεργασία με την Πυροσβεστική Υπηρεσία, επίβλεψη για την τήρηση της απαγόρευσης καύσης ξερών χόρτων, κλαδεμάτων κλπ, από 1η Μαΐου έως και 31η Οκτωβρίου κάθε έτους - υπεύθυνος φορέας: Δ/ση Καθαριότητας, Περιβάλλοντος και Αγροτικής Πολιτικής Δήμου Σύρου – Ερμούπολης / Τμήμα Αποκομιδής Απορριμμάτων & Καθαριότητας Κοινόχρηστων Χώρων / Τμήμα Περιβάλλοντος, Φυσικών Πόρων & Πολιτικής Προστασίας / Τμήμα Αγροτικής Ανάπτυξης & Πρασίνου.
- Καθαρισμός των αστικών και περιαστικών αλσυλλίων και πάρκων καθώς και της παρόδιας βλάστησης στο πλαίσιο συντήρησης του οδικού δικτύου ευθύνης του Δήμου, μετά την εξασφάλιση των σχετικών πιστώσεων από το Υπουργείο Εσωτερικών - υπεύθυνος φορέας: Δ/ση Τεχνικών Υπηρεσιών Δήμου Σύρου – Ερμούπολης / Τμήμα Έργων Οδοποιίας, Συγκοινωνιών και Αδειών Μεταφορών και Δ/ση Καθαριότητας, Περιβάλλοντος και Αγροτικής Πολιτικής Δήμου Σύρου – Ερμούπολης / Τμήμα Αποκομιδής Απορριμμάτων & Καθαριότητας Κοινόχρηστων Χώρων.
- Καθορισμός χώρων συγκέντρωσης του πληθυσμού σε περιπτώσεις εκτάκτων αναγκών λόγω εκδήλωσης δασικών πυρκαγιών (χώροι καταφυγής & καταυλισμού), μετά από σχετική συνεννόηση με την οικεία Περιφέρεια - υπεύθυνος φορέας: Δ/ση Τεχνικών Υπηρεσιών Δήμου Σύρου – Ερμούπολης / Τμήμα Έργων Οδοποιίας, Συγκοινωνιών και Αδειών Μεταφορών / Τμήμα Έργων Υποδομής.

Κατά τα λοιπά τα όσα αναλυτικά αναφέρονται στο Μέρος 4 του Σχεδίου Αντιμετώπισης Εκτάκτων Αναγκών εξαιτίας Δασικών Πυρκαγιών του Δήμου Σύρου – Ερμούπολης.

Ι. ΚΙΝΗΤΟΠΟΙΗΣΗ ΤΟΥ ΜΗΧΑΝΙΣΜΟΥ ΠΟΛΙΤΙΚΗΣ ΠΡΟΣΤΑΣΙΑΣ ΤΟΥ ΔΗΜΟΥ ΣΥΡΟΥ – ΕΡΜΟΥΠΟΛΗΣ

Ύστερα από τη σχετική ειδοποίηση του υπευθύνου Πολιτικής Προστασίας για το ενδεχόμενο εκδήλωσης δασικής πυρκαγιάς ενεργοποιούνται τα προβλεπόμενα μέτρα και ενέργειες που συνοπτικά

περιλαμβάνουν:

- Σύγκληση του γραφείου Πολιτικής Προστασίας και ενεργοποίηση του επικοινωνιακού του μηχανισμού, στο πλαίσιο συνεργασίας όλων των εμπλεκόμενων φορέων Πολιτικής Προστασίας (Περιφέρεια, Αποκεντρωμένη Διοίκηση, Πυροσβεστική Υπηρεσία, Αστυνομική Δ/νση, Γ.Γ. Πολ. Πρ. Κλπ) - υπεύθυνος φορέας: Δ/νση Καθαριότητας, Περιβάλλοντος και Αγροτικής Πολιτικής Δήμου Σύρου – Ερμούπολης / Τμήμα Περιβάλλοντος, Φυσικών Πόρων & Πολιτικής Προστασίας.
- Επίκληση ετοιμότητας των εμπλεκόμενων υπαλλήλων και μέσων της Δ/νσης Καθαριότητας, Περιβάλλοντος και Αγροτικής Πολιτικής Δήμου Σύρου – Ερμούπολης, καθώς και του Τμήματος Αγροτικής Ανάπτυξης και Πρασίνου της προαναφερθείσας Δ/νσης, της Δ/νσης Τεχνικών Υπηρεσιών Δήμου Σύρου – Ερμούπολης, του Τμήματος Κοινωνικής Προστασίας της Δ/νσης Κοινωνικής Προστασίας, Παιδείας και Αθλητισμού Δήμου Σύρου – Ερμούπολης και των προέδρων των Τοπικών Κοινοτήτων, λαμβάνοντας υπόψη τον ημερήσιο χάρτη πρόβλεψης κινδύνου πυρκαγιάς που εκδίδεται από τη Γ.Γ. Πολ. Πρ. και τα ιδιαίτερα προειδοποιητικά σήματα που εκδίδονται από το Κ.Ε.Π.Π. για το λόγο αυτό
- Διάθεση μέσων αντιμετώπισης - υπεύθυνος φορέας: Δ/νση Καθαριότητας, Περιβάλλοντος και Αγροτικής Πολιτικής Δήμου Σύρου – Ερμούπολης / Τμήμα Περιβάλλοντος, Φυσικών Πόρων & Πολιτικής Προστασίας Δήμου Σύρου – Ερμούπολης.
- Ειδοποίηση εθελοντικών οργανώσεων παρ. Ζ του εν λόγω μνημονίου - υπεύθυνος φορέας: Δ/νση Καθαριότητας, Περιβάλλοντος και Αγροτικής Πολιτικής Δήμου Σύρου – Ερμούπολης / Τμήμα Περιβάλλοντος, Φυσικών Πόρων & Πολιτικής Προστασίας.
- Γνωστοποίηση μέσω ανακοινώσεων ή δελτίων τύπου στα τοπικά μέσα ενημέρωσης και μέσα κοινωνικής δικτύωσης, για τη λειτουργία τηλεφωνικής γραμμής στην οποία μπορούν να απευθύνονται οι πολίτες που οι ιδιοκτησίες τους έχουν πληγεί και χρειάζονται άμεση προσωρινή διαμονή - υπεύθυνος φορέας: Γραφείο Δημάρχου & Δ/νση Κοινωνικής Προστασίας, Παιδείας και Αθλητισμού / Τμήμα Κοινωνικής Προστασίας.

Κατά τα λοιπά τα όσα αναλυτικά αναφέρονται στο Μέρος 4 του Σχεδίου Αντιμετώπισης Εκτάκτων Αναγκών εξαιτίας Δασικών Πυρκαγιών του Δήμου Σύρου – Ερμούπολης.

Κ. ΔΟΙΚΗΤΙΚΗ ΜΕΡΙΜΝΑ ΠΛΗΓΕΝΤΩΝ / ΟΙΚΟΝΟΜΙΚΗ ΕΝΙΣΧΥΣΗ ΠΛΗΓΕΝΤΩΝ

Η κοινωνική προστασία στους πολίτες που περιέρχονται σε κατάσταση ανάγκης από την εκδήλωση δασικών πυρκαγιών υποστηρίζεται άμεσα από τη Γενική Γραμματεία Πολιτικής Προστασίας, μέσω των Δήμων και των Περιφερειών, όταν συντρέχει λόγος, για την κάλυψη των πρώτων αναγκών (προσωρινή διαμονή – διατροφή) και από το Υπουργείο Εσωτερικών στη συνέχεια, δια των αρμοδίων Υπηρεσιών Πρόνοιας των Δήμων.

Θέματα σχετικά με την διαδικασία χορήγησης οικονομικής ενίσχυσης πολιτών που πλήττονται από φυσικές καταστροφές αναφέρονται στην ΚΥΑ 33862/2019 (ΦΕΚ 1699/Β'/2019). Σύμφωνα με την ανωτέρω ΚΥΑ προβλέπεται:

Α) Η χορήγηση επιδόματος πρώτων βιοτικών αναγκών σε όσους περιέρχονται σε κατάσταση ανάγκης συνεπεία φυσικών καταστροφών.

Β) Η χορήγηση επιδόματος για την αντιμετώπιση απλών επισκευαστικών εργασιών ή/και την αντικατάσταση οικοσκευής.

Γ) Χορήγηση επιδόματος στα άτομα που υπέστησαν μόνιμη σωματική βλάβη με ποσοστό αναπηρίας 67% και άνω.

Σε κάθε Δήμο συγκροτείται με απόφαση Δημάρχου τριμελής Επιτροπή, η οποία έχει ως αρμοδιότητα την εξέταση των αιτημάτων για την ένταξη ή μη των οικογενειών ή των μεμονωμένων ατόμων στο πρόγραμμα ενίσχυσης τόσο όσον αφορά στη χορήγηση του επιδόματος πρώτων βιοτικών αναγκών, όσο και στη χορήγηση του επιδόματος για την αντιμετώπιση απλών επισκευαστικών εργασιών ή/και την αντικατάσταση οικοσκευής τους.

Η εν λόγω Επιτροπή διενεργεί αυτοψία στις δηλωμένες στην αίτηση δικαιούχων ως πληγείσες κύριες κατοικίες, προκειμένου α) να ελέγξει ότι η κύρια κατοικία που έχει δηλωθεί είναι πληγείσα, στην περίπτωση του επιδόματος πρώτων βιοτικών αναγκών και β) να ορίσει το βαθμό ζημίας της κύριας κατοικίας, στην περίπτωση του επιδόματος απλών επισκευαστικών εργασιών ή/και οικοσκευής. Η Επιτροπή προσδιορίζει το ύψος του επιδόματος, σύμφωνα με όσα ορίζονται στο Παράρτημα της ανωτέρω ΚΥΑ. Η τελική αναγνώριση των δικαιούχων των επιδομάτων της παρούσας γίνεται με απόφαση του Δημάρχου, σύμφωνα με την εισήγηση της ανωτέρω Επιτροπής.

Με την αρ. 187/2019 (αρ. πρωτ. 17325/30-08-2019 – ΑΔΑ:6ΓΕΟΩΗΟ-Σ00) απόφαση Αντιδημάρχου

Δήμου Σύρου – Ερμούπολης συγκροτήθηκε η Επιτροπή Εξέτασης Χορήγησης Οικονομικής Ενίσχυσης Πολιτών που επλήγησαν από φυσικές καταστροφές.

Λ. ΣΧΕΤΙΚΑ ΕΓΓΡΑΦΑ

Το με αρ. πρωτ. 8797/06-12-2019 (ΑΔΑ:ΩΠ8Α46ΜΤΛΒ-ΥΤΧ) έγγραφο της Δ/σης Σχεδιασμού και Αντιμετώπισης Εκτάκτων Αναγκών της Γενικής Γραμματείας Πολιτικής Προστασίας περί 4ης Έκδοσης Γενικού Σχεδίου Αντιμετώπισης Εκτάκτων Αναγκών εξαιτίας Δασικών Πυρκαγιών με την κωδική ονομασία "ΙΟΛΑΟΣ", στα πλαίσια του Γενικού Σχεδίου Πολ. Προσ. με τη συνθηματική λέξη "Ξενοκράτης".

ΜΑΡΤΙΟΣ 2020

Οι συντάκτες

Δημήτριος Σκουλάτος

Ολυμπία Τασσοπούλου

Αναπληρωτής Προϊστάμενος
Τμήματος Περιβάλλοντος, Φυσικών Πόρων
και Πολιτικής Προστασίας

Αναπληρώτρια Προϊσταμένη
Δ/σης Καθαριότητας, Περιβάλλοντος
και Αγροτικής Πολιτικής

ΠΑΡΑΡΤΗΜΑ Β2



ΜΝΗΜΟΝΙΟ ΕΝΕΡΓΕΙΩΝ ΔΗΜΟΥ ΣΥΡΟΥ – ΕΡΜΟΥΠΟΛΗΣ ΓΙΑ ΤΗΝ ΟΡΓΑΝΩΜΕΝΗ ΠΡΟΛΗΠΤΙΚΗ ΑΠΟΜΑΚΡΥΝΣΗ ΠΟΛΙΤΩΝ

A. ΓΕΝΙΚΑ

Σύμφωνα με το άρθρο 1 του Ν. 3013/2002, στο σκοπό της Πολιτικής Προστασίας περιλαμβάνεται και η προστασία της ζωής και της υγείας των πολιτών από φυσικές, τεχνολογικές και λοιπές καταστροφές. Μεταξύ των δράσεων, που απαιτούνται για την προστασία της ζωής και της υγείας των πολιτών, είναι και η οργανωμένη απομάκρυνσή τους από την περιοχή που τεκμηριωμένα εκτιμάται ότι απειλείται από εξελισσόμενη ή επικείμενη καταστροφή. Στα πλαίσια αυτά εκδόθηκε το άρθ. 18 του Ν.3613/2007 προκειμένου να υπάρξει θεσμοθετημένη διαδικασία στη λήψη της απόφασης που συνδέεται με την οργανωμένη απομάκρυνση των πολιτών από εξελισσόμενη ή επικείμενη καταστροφή. Το 2014, μετά από σειρά ετών εφαρμογής των ανωτέρω, κρίθηκε αναγκαία η αναπροσαρμογή του αρθ. 18 του Ν.3613/2007 η οποία ενσωματώνει τις αλλαγές που έχουν επέλθει στις νέες διοικητικές δομές της χώρας από την εφαρμογή του Ν.3852/2010 (Πρόγραμμα Καλλικράτης).

Συγκεκριμένα, με το άρθρο 108 του Ν. 4249/2014 αναφέρεται πλέον ρητά ότι η λήψη της απόφασης για την οργανωμένη απομάκρυνση των πολιτών αποτελεί ευθύνη των κατά τόπους Δημάρχων, οι οποίοι έχουν το συντονισμό του έργου Πολιτικής Προστασίας για την αντιμετώπιση της καταστροφής σε τοπικό επίπεδο. Στις περιπτώσεις του άρθρου 2 παρ. 3 σε συνδυασμό με το άρθρο 8 παρ. 1 περιπτώσεις β', γ' και δ' του ν. 3013/2002 (Α' 102), όπως ισχύει, η ανωτέρω απόφαση λαμβάνεται από τον Γενικό Γραμματέα Πολιτικής Προστασίας ή από τον Συντονιστή της οικείας Αποκεντρωμένης Διοίκησης, κατόπιν σχετικής εξουσιοδότησης, και εκτελείται από τους αρμόδιους Περιφερειάρχες και Δημάρχους. Η λήψη της απόφασης βασίζεται στις εισηγήσεις των φορέων που κατά περίπτωση έχουν την ευθύνη περιορισμού των επιπτώσεων από την εξέλιξη της καταστροφής. Βάσει των ανωτέρω η Δ/ση Σχεδιασμού και Αντιμετώπισης Εκτάκτων Αναγκών της Γενικής Γραμματείας Πολιτικής Προστασίας επικαιροποίησε το 2015 (έγγραφο της με αριθ. Πρωτ. 2934/06-05-2015 - ΑΔΑ: ΒΜ7Λ465ΦΘΕ-Η0Ζ) τις κατευθυντήριες οδηγίες για την οργανωμένη απομάκρυνση πολιτών σύμφωνα με το νεότερο θεσμικό πλαίσιο.

Στο πλαίσιο εφαρμογής των ανωτέρω διατάξεων και ειδικότερα στις περιπτώσεις των δασικών πυρκαγιών, κρίνεται σκόπιμο να επισημανθούν τα ακόλουθα θέματα:

- Η οργανωμένη προληπτική απομάκρυνση πολιτών από μια περιοχή που τεκμηριωμένα εκτιμάται ότι απειλείται από εξελισσόμενη ή επικείμενη καταστροφή, αποτελεί δράση πολιτικής προστασίας η οποία δρομολογείται για την προστασία της ζωής και της υγείας τους.
- Η οργανωμένη απομάκρυνση πολιτών εξετάζεται ως μέτρο προληπτικής προστασίας τους, που πρέπει να δρομολογείται εγκαίρως (ενώ η καταστροφή βρίσκεται σε εξέλιξη) και κάτω από ορισμένες προϋποθέσεις και περιορισμούς, η εκτίμηση των οποίων μπορεί να γίνει μόνο σε τοπικό επίπεδο. Δηλαδή το μέτρο αυτό εφαρμόζεται σε περιπτώσεις που στις περιοχές που αναμένεται να πληγούν λόγω της εξέλιξης του καταστροφικού φαινομένου, ο κίνδυνος παραμονής των πολιτών σε οικισμούς, τμήματα πολεοδομικών συγκροτημάτων, κλπ, είναι μεγαλύτερος σε σχέση με τον κίνδυνο μετακίνησης, στον οποίο δύναται να εκτεθούν κατευθυνόμενοι προς ασφαλή χώρο.
- Ο κίνδυνος που διατρέχουν οι πολίτες εξαιτίας δασικών πυρκαγιών προέρχεται κατά βάση, από την έκθεση του ανθρωπίνου οργανισμού σε πολύ υψηλές θερμοκρασίες εξ αιτίας της θερμότητας που παράγεται από την καύση της φυτικής βιομάζας, καθώς και από την έκθεση του ανθρωπίνου οργανισμού σε παράγωγα καύσης (καπνός, αιωρούμενα σωματίδια, καύτρες, κλπ) τα οποία διαχέονται στην ατμόσφαιρα. Συνεπώς, το σκεπτικό όλων των αποφάσεων για την οργανωμένη

απομάκρυνση πολιτών εξ αιτίας δασικών πυρκαγιών θα πρέπει να συνδέεται κατά βάση με τους ανωτέρω κινδύνους. Στις περιπτώσεις που στην πορεία εξέλιξης μιας πυρκαγιάς υπάρχει εμπλοκή και καύση και άλλων ειδών καύσιμης ύλης, πέραν της φυτικής βιομάζας, όπως οικοδομικών υλικών, απορριμμάτων, κλπ, ο κίνδυνος μπορεί να διαφοροποιείται ανάλογα με το είδος της καύσιμης ύλης.

- Η δράση της οργανωμένης απομάκρυνσης ως μέτρο που δρομολογείται για την προληπτική προστασία των πολιτών, έχει χαρακτήρα μη υποχρεωτικό, βασιζόμενη στην ενημέρωσή τους για τον κίνδυνο και τις πιθανές συνέπειες που έχει η παραμονή τους στο χώρο για τον οποίο έχει ληφθεί η απόφαση της απομάκρυνσης.
- Αρμόδιος για την εισήγηση του μέτρου της οργανωμένης προληπτικής απομάκρυνσης των πολιτών είναι ο εκάστοτε Επικεφαλής Αξιωματικός του Πυροσβεστικού Σώματος, ο οποίος ενεργεί σε τοπικό επίπεδο ως συντονιστής του πυροσβεστικού έργου. Στα πλαίσια αυτά και με βάση την αναμενόμενη συμπεριφορά της πυρκαγιάς, προτείνει εγκαίρως και επακριβώς στο αρμόδιο όργανο (Δήμαρχος, κλπ) τα όρια της περιοχής που θα χρειαστεί να υλοποιηθεί η δράση.
- Η δράση της οργανωμένης προληπτικής απομάκρυνσης πραγματοποιείται μόνον όταν εξασφαλίζεται εγκαίρως η καλή οργάνωση για την ασφαλή υλοποίησή της. Σε αντίθετη περίπτωση η δράση αυτή εύκολα μπορεί να προκαλέσει μεγαλύτερες συνέπειες - απώλειες και να μετατραπεί σε επιχείρηση διάσωσης, την ευθύνη της οποίας στο χερσαίο χώρο, έχει το Πυροσβεστικό Σώμα (παρ. β, του αρθ 1 του Ν. 3511/2006, όπως έχει τροποποιηθεί βάσει του άρθ. 63 του Ν.4249/2014 και ισχύει).
- Η ειδοποιός διαφορά μεταξύ οργανωμένης προληπτικής απομάκρυνσης πολιτών και επιχειρήσεων απεγκλωβισμού και διάσωσης πολιτών βασίζεται στο γεγονός ότι στη μεν πρώτη περίπτωση οι πολίτες βρίσκονται σε κίνδυνο εξ αιτίας της παραμονής τους πλησίον της περιοχής που εξελίσσεται ένα καταστροφικό φαινόμενο, ή σε κάποια απόσταση από την πορεία εξέλιξής της, ενώ στη δεύτερη περίπτωση οι πολίτες βρίσκονται σε επαφή, ή εντός του χώρου που εξελίσσεται ένα καταστροφικό φαινόμενο και η προσωπική τους ασφάλεια διατρέχει άμεσο και διαρκή κίνδυνο που απαιτεί την παροχή βοήθειας, το ταχύτερο δυνατόν, ώστε να μην υπάρξουν απώλειες.
- Οι χώροι που επιλέγονται για να συγκεντρωθούν οι πολίτες που απομακρύνονται με οργανωμένο τρόπο πρέπει να εξασφαλίζουν εκ των προτέρων όλες τις προϋποθέσεις υγιεινής και ασφάλειας και να αποκλείουν το ενδεχόμενο της ανάγκης για εκ νέου απομάκρυνσή τους από το χώρο ή τους χώρους αυτούς. Διευκρινίζεται ότι οι προϋποθέσεις υγιεινής και ασφάλειας των χώρων αυτών στις περιπτώσεις δασικών πυρκαγιών δεν διαφοροποιούνται από αυτές που ισχύουν για τους λοιπούς χώρους συνάθροισης πολιτών, οι οποίες και δρομολογούνται από ειδικότερες νομοθεσίες, λαμβάνοντας υπόψη και την προστασία των πολιτών από παράγωγα καύσης (καπνός, αιωρούμενα σωματίδια, κλπ) τα οποία διαχέονται στην ατμόσφαιρα κατά την εξέλιξη μιας δασικής πυρκαγιάς.
- Στις περιπτώσεις που για την οργανωμένη προληπτική απομάκρυνση των πολιτών, κρίνεται αναγκαία η χρήση πλωτών θαλασσίων μέσων, η παρουσία και η συμβολή των κατά τόπους Λιμενικών Αρχών αποτελεί απαραίτητη προϋπόθεση (Ν.4150/2013 ΦΕΚ 102/Α' /2013 και ΠΔ 13/2018, ΦΕΚ 26/Α' /2018).

Η διάταξη του άρθρου 108 του Ν. 4249/2014 για την υλοποίηση της δράσης της προληπτικής οργανωμένης απομάκρυνσης πολιτών δεν έχει εφαρμογή όταν η ασφάλεια και η κατάσταση της υγείας των ατόμων που ευρίσκονται εντός υποδομών ή εγκαταστάσεων φορέων, τελεί υπό την εποπτεία ή διέπεται από ειδικότερες νομοθεσίες (Νοσηλευτικά Ιδρύματα, Παιδικές Εξοχές – Κατασκηνώσεις, Ιερές Μονές, αρχαιολογικοί χώροι, ξενοδοχειακές μονάδες, εγκαταστάσεις Ενόπλων Δυνάμεων και Σωμάτων Ασφάλειας, Δομές Προσωρινής Υποδοχής και Φιλοξενίας Προσφύγων, Κατασκηνώσεις, τουριστικά καταλύματα κλπ.). Στην περίπτωση αυτή, η λήψη της απόφασης αποτελεί αρμοδιότητα των υπευθύνων λειτουργίας τους και λαμβάνεται μετά από σχετική ενημέρωση των αρμοδίων οργάνων του Π.Σ. σε τοπικό επίπεδο για την αναμενόμενη πορεία εξέλιξης του καταστροφικού φαινομένου και σύμφωνα με τα σχέδια πυροπροστασίας και εκκένωσής τους σε περίπτωση έκτακτης ανάγκης. Νοείται ότι σε αυτές τις περιπτώσεις, οι αποφάσεις των υπευθύνων λειτουργίας των ανωτέρω υποδομών ή εγκαταστάσεων θα πρέπει να γνωστοποιούνται άμεσα στο οικείο Δήμαρχο, όπως επίσης και στον αρμόδιο Αντιπεριφερειάρχη, για λόγους καλύτερου

συντονισμού του έργου της Πολιτικής Προστασίας στη διαχείριση εκτάκτων αναγκών και συνεπειών, καθώς και για την υποστήριξη του έργου τους από πλευράς Τοπικής Αυτοδιοίκησης.

Β. ΚΑΤΕΥΘΥΝΤΗΡΙΕΣ ΟΔΗΓΙΕΣ – ΣΧΕΔΙΟ ΔΡΑΣΗΣ

Ο μόνος αρμόδιος να εισηγηθεί την οργανωμένη προληπτική απομάκρυνση στις περιπτώσεις των δασικών πυρκαγιών είναι ο εκάστοτε **Επικεφαλής Αξιωματικός του Πυροσβεστικού Σώματος**, ο οποίος ενεργεί σε τοπικό επίπεδο ως συντονιστής του πυροσβεστικού έργου, έχοντας την ευθύνη περιορισμού των επιπτώσεων από την εξέλιξη της καταστροφής σε τοπικό επίπεδο. Στο πλαίσιο αυτό, προτείνει εγκαίρως και επακριβώς τα όρια της περιοχής που θα χρειαστεί να υλοποιηθεί η δράση, με βάση την αναμενόμενη συμπεριφορά της πυρκαγιάς.

Ο Δήμαρχος, έχοντας υπόψη την ανωτέρω σχετική εισήγηση, καθορίζει άμεσα, σημείο συγκέντρωσης (σε ασφαλή χώρο), στον οποίον **οφείλουν να προσέλθουν οι επικεφαλής των φορέων που κύρια εμπλέκονται** (ΕΛΑΣ, ΠΣ, ΕΚΑΒ, υπεύθυνος Πολιτικής Προστασίας), ή εάν αυτό δεν είναι άμεσα εφικτό, οι αναπληρωτές τους. **Η ενέργεια αυτή κρίνεται απαραίτητη προκειμένου να εξασφαλιστεί, η μεταξύ τους επικοινωνία, η συλλογή πληροφοριών σχετικών με την τρέχουσα κατάσταση, καθώς και ο συντονισμός τους.** Επίσης παρέχει την δυνατότητα για την άμεση επιλογή σχεδίου δράσης που θα ακολουθήσουν οι φορείς, στην περίπτωση που ληφθεί θετική απόφαση για οργανωμένη προληπτική απομάκρυνση.

Εν συνεχεία ο Δήμαρχος, πλαισιωμένος από τους επικεφαλής των φορέων που εμπλέκονται, πριν λάβει την απόφαση, πρέπει εγκαίρως να εκτιμήσει ή εξασφαλίσει τα εξής:

- **Τον αριθμό των ατόμων που πρέπει να απομακρυνθούν**, με βάση τα δημογραφικά στοιχεία ή άλλες πληροφορίες που σχετίζονται με τον αριθμό των ατόμων που διαβιούν ή βρίσκονται στην περιοχή αυτή για διάφορους λόγους (παραθεριστές, κλπ). Η απομάκρυνση, με βάση τον κίνδυνο, ενδεχομένως να μην αφορά το σύνολο των πολιτών, αλλά μέρος αυτών (άτομα παιδικής ή τρίτης ηλικίας, άτομα με προβλήματα υγείας, κλπ).
- **Τον προσδιορισμό των μέσων μεταφοράς** με βάση τον αριθμό των ατόμων που πρέπει να απομακρυνθούν και τη διαθεσιμότητά τους κατά το χρόνο που θα δοθεί η εντολή υλοποίησης της δράσης, εφόσον χρειάζονται μεταφορά. Η έγκαιρη εξασφάλιση των μέσων απομάκρυνσης αποτελεί κρίσιμη παράμετρο στη λήψη της απόφασης. Επίσης μια άλλη παράμετρος που πρέπει να εξεταστεί είναι και η δυνατότητα απομάκρυνσης των πολιτών με δικά τους μέσα, από καθορισμένα δρομολόγια στα οποία έχει εξασφαλιστεί ο έλεγχος της κυκλοφορίας.
- Επισημαίνεται ότι η εξασφάλιση μέσων για την μετακίνηση πολιτών μπορεί να γίνει με τα μέσα Δημοτικής Συγκοινωνίας που διαθέτει ο Δήμος, ή με τη συνδρομή μέσων άλλων φορέων του δημοσίου ή του ιδιωτικού τομέα τα οποία είναι άμεσα διαθέσιμα σε τοπικό επίπεδο (μνημόνια συνεργασίας με ιδιωτικούς φορείς – κατάρτιση μητρώου εργοληπτών για την αντιμετώπιση εκτάκτων αναγκών). Στις περιπτώσεις που για την οργανωμένη προληπτική απομάκρυνση των πολιτών, κρίνεται αναγκαία η χρήση πλωτών θαλασσίων μέσων, η παρουσία και η συμβολή των κατά τόπους Λιμενικών Αρχών αποτελεί απαραίτητη προϋπόθεση (Ν.4150/2013, ΦΕΚ 102/Α'/2013 και ΠΔ 13/2018, ΦΕΚ 26/Α'/2018). Στο πλαίσιο αυτό, ο Δήμαρχος επικοινωνεί με την οικεία Λιμενική Αρχή για τη δυνατότητα διάθεσης πλωτών μέσων.
- **Τον αρχικό χώρο συγκέντρωσης των πολιτών** (σημεία συγκέντρωσης) για την εν συνεχεία οργανωμένη απομάκρυνσή τους, εφόσον χρειάζονται μεταφορά.
- **Το χρονικό διάστημα που απαιτείται για την ειδοποίηση των πολιτών** εντός των ορίων της περιοχής που θα χρειαστεί να υλοποιηθεί η δράση, καθώς και τον τρόπο εντοπισμού και ειδοποίησής τους (πόρτα-πόρτα, ανακοινώσεις σε μέσα μαζικής ενημέρωσης, τοπικούς ραδιοφωνικούς σταθμούς, κλπ).
- **Τη δυνατότητα ελέγχου και διαχείρισης της κυκλοφορίας**, σε όλα τα εναλλακτικά δρομολόγια που έχουν προσδιοριστεί από την αρμόδια Αστυνομική Αρχή, ότι μπορούν να χρησιμοποιηθούν, λαμβάνοντας υπόψη και την εκτιμώμενη εξέλιξη της πυρκαγιάς από τον εκάστοτε Επικεφαλής Αξιωματικό του Πυροσβεστικού Σώματος ο οποίος ενεργεί σε τοπικό επίπεδο

ως συντονιστής του πυροσβεστικού έργου, ώστε να μην υπάρχει κίνδυνος κατά την απομάκρυνση των πολιτών. Η δυνατότητα αυτή αφορά δρομολόγια που θα χρησιμοποιηθούν τόσο από τα μέσα μαζικής μεταφοράς των πολιτών, όσο και από τα ίδια μέσα που ενδέχεται να χρησιμοποιήσουν οι πολίτες που απομακρύνονται μετά τη λήψη και δημοσιοποίηση της σχετικής απόφασης. Νοείται ότι σε όλες τις περιπτώσεις τα δρομολόγια που έχουν επιλεγεί, σε καμιά περίπτωση δεν πρέπει να παρενοχλούν την κίνηση των πυροσβεστικών οχημάτων, καθώς και οχημάτων άλλων φορέων που σπεύδουν να ενισχύσουν το έργο της καταστολής και αντιμετώπισης έκτακτων αναγκών (υδροφόρες, ασθενοφόρα ΕΚΑΒ, κλπ).

- **Τη διασφάλιση επικοινωνιών** μεταξύ των αρμόδιων φορέων που εμπλέκονται στην υλοποίηση της δράσης έτσι ώστε να εξασφαλίζεται ο συντονισμός τους, καθώς και η παροχή πληροφοριών σχετικών με την τρέχουσα εξέλιξη της πυρκαγιάς.
- **Την υποδοχή και φροντίδα των πολιτών** που απομακρύνονται σε επιλεγμένους ασφαλείς χώρους συμπεριλαμβανομένης και της ιατρικής βοήθειας και ψυχοκοινωνικής υποστήριξης.
- **Το χρονικό διάστημα που απαιτείται να απομακρυνθούν από την περιοχή** (π.χ. για 6 ώρες) μέχρι να ελαχιστοποιηθεί ο κίνδυνος για τον οποίο απομακρύνονται. Η εκτίμηση αυτή αφορά κυρίως τους πολίτες που διαμένουν μόνιμα ή προσωρινά στη περιοχή.
- **Τη φροντίδα για την επιστροφή των πολιτών** που απομακρύνθηκαν και διαμένουν μόνιμα ή προσωρινά στην περιοχή.

Με δεδομένη τη δυσκολία λήψης και υλοποίησης τέτοιων αποφάσεων, ο Δήμαρχος, όταν αυτό είναι εφικτό στα χρονικά περιθώρια που επιτρέπει η εξέλιξη του φαινομένου, μπορούν να συγκαλεί άμεσα το Συντονιστικό Τοπικό Όργανο (ΣΤΟ) προς υποβοήθηση του έργου του. Νοείται ότι για το σκοπό αυτό, στο ΣΤΟ του Δήμου, μετέχουν κατά κύριο λόγο εκπρόσωποι των φορέων που συμμετέχουν ενεργά στην υλοποίηση της δράσης για την οργανωμένη προληπτική απομάκρυνση πολιτών.

Γ. ΣΧΕΔΙΟ ΔΡΑΣΗΣ

Οι δράσεις που προοδευτικά υλοποιούνται σε μια οργανωμένη προληπτική απομάκρυνση πολιτών περιγράφονται ως εξής:

1. Εκτίμηση της κατάστασης και σχετική εισήγηση από τον εκάστοτε Επικεφαλής Αξιωματικό του Πυροσβεστικού Σώματος, ο οποίος ενεργεί σε τοπικό επίπεδο ως συντονιστής του πυροσβεστικού έργου, προς τον Δήμαρχο.
2. Άμεσος καθορισμός από το Δήμαρχο σημείου συγκέντρωσης φορέων που κύρια εμπλέκονται (ΕΛΑΣ, ΠΣ, ΕΚΑΒ, κλπ). Επισημαίνεται ότι η ενέργεια αυτή, δεν αποκλείει την επιτόπου σύγκληση από το Δήμαρχο, εφόσον η εξέλιξη του φαινομένου το επιτρέπει, του Συντονιστικού Τοπικού Οργάνου (ΣΤΟ).
3. Λήψη απόφασης για την οργανωμένη προληπτική απομάκρυνση, ή μη απομάκρυνση, από τον Δήμαρχο, σύμφωνα με τα οριζόμενα στο άρθρο 6, παρ. 5στ' του Ν.3013/2002 (όπως αυτό ισχύει, βάσει της παρ. 2 του άρθ. 18 του Ν 3613/2007 (ΦΕΚ 263/Α' /2007) και του άρθ. 108 του Ν.4249/2014) και τις κατευθυντήριες οδηγίες που αναφέρονται παραπάνω (παράγραφος Β του παρόντος).
4. Ενημέρωση κοινού, όταν έχει ληφθεί απόφαση για την απομάκρυνσή του. Η δημόσια ανακοίνωση της απόφασης προς ενημέρωση του κοινού πρέπει να συντάσσεται με ευθύνη του Δημάρχου που έλαβε την απόφαση.
 - Η ανακοίνωση πρέπει να περιέχει τις εξής βασικές πληροφορίες:
 - Ποιος έλαβε την απόφαση και ποιος έχει την ευθύνη εκτέλεσής της.
 - Να προσδιορίζει με σαφή τρόπο τα όρια της περιοχής μέσα από την οποία θα πρέπει να απομακρυνθούν, καθώς και τον κίνδυνο που διατρέχουν οι πολίτες εάν παραμείνουν σε αυτή. Να προσδιορίζει με σαφή τρόπο εάν συντρέχει λόγος γενικής οργανωμένης προληπτικής απομάκρυνσης όλων των πολιτών, ή συγκεκριμένων

ομάδων τις οποίες θα προσδιορίζει κατά προτεραιότητα (άτομα με αναπνευστικά προβλήματα, άτομα παιδικής ηλικίας, ηλικιωμένοι, κλπ).

- Να προσδιορίζει πού και πότε θα συγκεντρωθούν (σημεία συγκέντρωσης) οι πολίτες, εφόσον χρειάζονται μεταφορά, καθώς και τα προσωπικά αντικείμενα που μπορούν να έχουν μαζί τους.
 - Να προσδιορίζει την προβλεπόμενη διάρκεια της απομάκρυνσης, καθώς και τον τόπο προορισμού.
 - Να κατονομάζει τα ασφαλή οδικά δρομολόγια καθώς και τυχόν μονοδρομήσεις που μπορούν να ακολουθήσουν σε περίπτωση απομάκρυνσης με δικά τους μέσα.
 - Να αναφέρει την διαθέσιμη προνοιακή υποστήριξη στον τόπο προορισμού.
 - Να αναφέρει οδηγίες για προστασία της περιουσίας των πολιτών που απομακρύνονται. Σημειώνεται ότι έχει ιδιαίτερη σημασία στα Μέσα Μαζικής Ενημέρωσης που θα δεχτούν να αναμεταδώσουν την ανακοίνωση, να επιτευχθεί η δημιουργία μίας και μοναδικής συνολικής εικόνας αντιμετώπισης της κατάστασης προς το κοινό. Ωστόσο πέραν των Μέσων Μαζικής Ενημέρωσης τοπικής ή πανελλαδικής εμβέλειας που θα αναμεταδώσουν την ανακοίνωση, η κύρια δράση της ενημέρωσης του κοινού για τη λήψη απόφασης και την έναρξη της διαδικασίας οργανωμένης προληπτικής απομάκρυνσής του, θα πρέπει να βασίζεται κατά κύριο λόγο σε μεθόδους και πρακτικές που εξασφαλίζουν σε τοπικό επίπεδο περισσότερο τον εντοπισμό και εν συνεχεία την ενημέρωση των πολιτών για τον κίνδυνο που διατρέχουν στην περίπτωση που παραμείνουν στην περιοχή (πόρτα-πόρτα, ενημέρωση με διερχόμενο όχημα που παρέχει τις απαιτούμενες πληροφορίες, συνδυασμός και των δυο μεθόδων). Στην περίπτωση αυτή, τον κύριο λόγο για την υλοποίηση της δράσης έχουν οι κατά τόπους Αστυνομικές Αρχές, το έργο των οποίων μπορεί να υποστηριχτεί και από δημοτικούς υπάλληλους. Ένα άλλο πλεονέκτημα που παρέχει η ενημέρωση με τις μεθόδους αυτές, είναι και η δυνατότητα άμεσης καταγραφής των πολιτών που επιθυμούν να απομακρυνθούν αλλά δεν διαθέτουν δικά τους μέσα, ή χρειάζονται ειδική μετακίνηση (ασθενείς, άτομα με κινητικά προβλήματα, κλπ). Οι πληροφορίες αυτές θα οδηγήσουν σε ορθολογικότερη εκτίμηση των μέσων που απαιτούνται για την οργανωμένη απομάκρυνση των πολιτών.
5. Εκτέλεση/δρομολόγηση επιμέρους ενεργειών βάσει του σχεδίου δράσης που έχει επιλεγεί να ακολουθήσουν όλοι οι εμπλεκόμενοι φορείς, πριν τη δημοσιοποίηση της απόφασης, υπό το γενικό συντονισμό του οργάνου που αποφάσισε τη δράση ή έχει εξουσιοδοτηθεί για την εκτέλεσή της. Επισημαίνεται ότι δράσεις που αφορούν την τήρηση της τάξης, τη ρύθμιση της κυκλοφορίας κατά την απομάκρυνση, καθώς και την πρόληψη και καταστολή τυχόν εγκλημάτων κατά της περιουσίας των πολιτών που απομακρύνονται από την περιοχή, αποτελούν αρμοδιότητα των κατά τόπους Αστυνομικών Αρχών.
 6. Τερματισμός επιμέρους δράσεων και αποκλιμάκωση εμπλεκόμενων φορέων, μετά από σχετική απόφαση του Δημάρχου.
 7. Καταγραφή και αποτίμηση έργου, από το γραφείο Πολιτικής Προστασίας του Δήμου.

Είναι προφανές ότι η επιλογή του σχεδίου δράσης που θα ακολουθήσουν οι εμπλεκόμενοι φορείς, αποτελεί διαδικασία που υπαγορεύεται κυρίως από την αναμενόμενη εξέλιξη της πυρκαγιάς, τις ιδιαιτερότητες της περιοχής, καθώς και τους πόρους που είναι διαθέσιμοι για την υλοποίηση της δράσης. Οι πολίτες και τα όργανα των φορέων που εμπλέκονται, πρέπει σαφώς να καταλάβουν ποιος αποφασίζει ή έχει εξουσιοδοτηθεί για την εκτέλεση της ανωτέρω δράσης, Δήμαρχος ή Περιφερειάρχης (ή αρμόδιος εξουσιοδοτημένος Αντιπεριφερειάρχης) και κατ' επέκταση έχει το γενικό συντονισμό των επιμέρους ενεργειών που απαιτούνται για την υλοποίησή της.

Δ. ΕΙΔΙΚΟΤΕΡΕΣ ΔΡΑΣΕΙΣ

- Σε περιοχές που υπάρχει παρουσία αλλοδαπών πολιτών (τουριστικά θέρετρα, κλπ), θα πρέπει να υπάρξει μέριμνα από το Δήμαρχο ξενόγλωσσης ανακοίνωσης για την ενημέρωσή τους σχετικά με τη λήψη της απόφασης για την οργανωμένη απομάκρυνση και τις ασφαλείς διαδρομές που μπορούν να ακολουθήσουν όσοι θέλουν να απομακρυνθούν με ίδια μέσα.
- Για την μεταφορά αλλοδαπών πολιτών που δεν διαθέτουν ίδια μέσα μετακίνησης, κρίνεται απαραίτητο, εφόσον είναι εφικτό, να καθορισθεί ιδιαίτερο σημείο συγκέντρωσης τους, για την εν συνεχεία απομάκρυνσή τους, με στόχο την καλύτερη επικοινωνία τους με τις Αρχές και τη δημιουργία καλύτερων συνθηκών υποστήριξής τους.
- Για τις παιδικές εξοχές- κατασκηνώσεις η λήψη της απόφασης για την μετακίνηση κατασκηνωτών και προσωπικού που ευρίσκονται και διαβιούν εντός των υποδομών τους (εκκένωση και μεταφορά των κατασκηνωτών σε ασφαλές σημείο) σε περίπτωση έκτακτης ανάγκης λόγω δασικών πυρκαγιών, καθορίζεται μέσα από τα σχέδια εκκένωσής τους, τα οποία συντάσσονται από τις διοικήσεις των παιδικών εξοχών – κατασκηνώσεων σύμφωνα με τις κατευθύνσεις του Υπουργείου Παιδείας Πολιτισμού, Παιδείας και Θρησκευμάτων για τις μαθητικές κατασκηνώσεις του Υπουργείου (ΥΑ ΙΒ/7243/7-7-1983 – ΦΕΚ 368/τεύχ. Β') και της Γενικής Δ/νσης Πρόνοιας, του Υπουργείου Εργασίας και Κοινωνικής Αλληλεγγύης (παρ.3, αρθ.8 της ΚΥΑ 12030/Φ109.1/1999) για τις κατασκηνώσεις του Κρατικού Προγράμματος και τις λοιπές δημόσιες ή ιδιωτικές παιδικές εξοχές – κατασκηνώσεις (Δ27/οικ.10625/345/2-4-2014 έγγραφο της Δ/νσης Προστασίας Οικογένειας, της Γενικής Δ/νσης Πρόνοιας, του Υπουργείου Κοινωνικής Ασφάλισης και Πρόνοιας). Τα ανωτέρω σχέδια οι διοικήσεις των παιδικών εξοχών – κατασκηνώσεων οφείλουν να τα κοινοποιούν στις οικείες αρμόδιες υπηρεσίες του Πυροσβεστικού Σώματος, της ΕΛ.ΑΣ. των Περιφερειών και των Δήμων, για λόγους καλύτερου συντονισμού του έργου της Πολιτικής Προστασίας στην περίπτωση που κριθεί αναγκαία η λήψη του ανωτέρου μέτρου.

Ε. ΛΗΨΗ ΜΕΤΡΩΝ ΠΡΟΣΤΑΣΙΑΣ – ΕΚΚΕΝΩΣΗ ΠΑΙΔΙΚΩΝ ΕΞΟΧΩΝ - ΚΑΤΑΣΚΗΝΩΣΕΩΝ

Στα πλαίσια λήψης μέτρων προστασίας των παιδικών εξοχών – κατασκηνώσεων, σύμφωνα με το παρ. 3, αρθ. 8 της ΚΥΑ12030/Φ109.1/1999, προβλέπεται ότι το «Υπουργείο Εργασίας, Κοινωνικής Ασφάλισης & Κοινωνικής Αλληλεγγύης ως Αρχή που χορηγεί άδειες λειτουργίας κατασκηνώσεων, είναι υπεύθυνο για τη λήψη όλων των μέτρων πυροπροστασίας, τη χορήγηση των απαραίτητων βεβαιώσεων και την ύπαρξη σχεδίων εκκένωσης αυτών. Ιδιαίτερη προσοχή πρέπει να δίνεται σε κατασκηνώσεις εντός και πλησίον δασικών εκτάσεων». Με βάση τα ανωτέρω είναι προφανές ότι κατά τη διάρκεια της θερινής περιόδου και για τις παιδικές εξοχές – κατασκηνώσεις οι οποίες βρίσκονται εντός ή πλησίον δασικών εκτάσεων και δασών, θα πρέπει να υπάρχουν οργανωμένα σχέδια εκκένωσης των κατασκηνωτών και του προσωπικού τους, όταν αυτό κριθεί αναγκαίο, σε περιπτώσεις δασικών πυρκαγιών.

Με το ισχύον θεσμικό πλαίσιο για την άδεια ίδρυσης και λειτουργίας των παιδικών εξοχών / κατασκηνώσεων, θα πρέπει στους χώρους αυτούς κατ' ελάχιστο να λαμβάνονται τόσο προληπτικά όσο και κατασταλτικά μέτρα και μέσα πυρασφάλειας.

Ειδικότερα, στα προληπτικά μέτρα περιλαμβάνονται ιδίως α) δρόμοι προσπέλασης οχημάτων, β) αποψίλωση χώρων, γ) αντιπυρική ζώνη ασφαλείας στην περίμετρο του οικοπέδου, δ) ειδικός χώρος συγκέντρωσης κατασκηνωτών σε περίπτωση ανάγκης και ε) μεγαφωνικό σύστημα (Δ27/οικ.16278/675/24-5-2013 έγγραφο της Γενικής Δ/νσης Πρόνοιας του Υπουργείου Εργασίας, Κοινωνικής Ασφάλισης και Πρόνοιας).

Για τις δημόσιες ή ιδιωτικές παιδικές εξοχές - κατασκηνώσεις, για τις οποίες απαιτείται άδεια ίδρυσης και λειτουργίας από την οικεία Περιφέρεια, απαιτείται η σύνταξη σχεδίου πυροπροστασίας και εκκένωσης κατασκήνωσης σε περίπτωση έκτακτης ανάγκης και κοινοποίησή του στον οικείο Δήμο και Περιφέρεια, καθώς και στις κατά τόπους αρμόδιες υπηρεσίες του Πυροσβεστικού Σώματος και της

ΕΛ.ΑΣ. (Άρθρο 7 παρ. 6 της ΥΑ Δ22/οικ. 37641 /1450/22-08-2016 – ΦΕΚ 2712/Β'/2016, Δ27/οικ.10625/345/2-4-2014 έγγραφο της Γενικής Δ/νσης Πρόνοιας του Υπουργείου Εργασίας Κοινωνικής Ασφάλισης και Πρόνοιας). Για το σκοπό αυτό, η Διεύθυνση Προστασίας Παιδιού και Οικογένειας, της Γενικής Δ/νσης Κοινωνικής Αλληλεγγύης, του Υπουργείου Εργασίας, Κοινωνικής Ασφάλισης & Κοινωνικής Αλληλεγγύης έχει εκδώσει σχετικές οδηγίες προς τις Δ/νσεις Κοινωνικής Μέριμνας των Περιφερειών «Σχέδιο πυροπροστασίας και εκκένωσης κατασκηνώσεων σε περίπτωση εκτάκτου ανάγκης» για την σύνταξη των σχεδίων εκκένωσης από τους υπευθύνους λειτουργίας των κατασκηνώσεων (Δ27/οικ.24397/989/16-7-2014 έγγραφο της Δ/νσης Προστασίας Οικογένειας της Γενικής Δ/νσης Πρόνοιας του Υπουργείου Εργασίας Κοινωνικής Ασφάλισης και Πρόνοιας). Σχετικό με την πυροπροστασία κατασκηνώσεων – παιδικών εξοχών είναι και το 66418 Φ.701.2/21- 10-2019 (ΑΔΑ: 6Σ2Μ46ΜΚ6Π-ΒΞ8) έγγραφο του Αρχηγείου Πυροσβεστικού Σώματος.

ΣΤ. ΥΠΕΥΘΥΝΟΙ

Ως υπεύθυνοι συντονισμού ενεργειών για την αντιμετώπιση εκτάκτων αναγκών – κινδύνων εκ μέρους του Δήμου Σύρου – Ερμούπολης, ορίζονται:

- ο Δήμαρχος κ. Λειβαδάρας Νικόλαος (τηλ. Εργασίας: 22813-61002, 22813-61010 κιν. 69[REDACTED], fax 2281088232),
- ο Αντιδήμαρχος κ. Μώτος Πέτρος (τηλ. Εργασίας: 22810-88771, 22810-85190, 22813-61085 κιν. 69[REDACTED], fax 2281079475),
- η υπάλληλος της Δ/νσης Καθαριότητας, Περιβάλλοντος & Αγροτικής Πολιτικής Τασσοπούλου Ολυμπία (τηλ. Εργασίας 2281361085, fax 2281079475, κιν. 69[REDACTED], e-mail [REDACTED]) καθώς και ο Σκουλάτος Δημήτριος (τηλ. Εργασίας 2281361085, fax 2281079475, κιν. 69[REDACTED], e-mail [REDACTED]).

Ζ. ΔΙΑΘΕΣΙΜΟΣ ΕΞΟΠΛΙΣΜΟΣ

Διαθέσιμα οχήματα και μηχανήματα του Δήμου για την οργανωμένη απομάκρυνση πολιτών, είναι τα κάτωθι:

1. Επιβατικό αυτοκίνητο ΚΙΑ με αριθμό κυκλοφορίας ΚΗΗ 4610
2. Επιβατικό αυτοκίνητο SEAT LEON με αριθμό κυκλοφορίας ΚΗΙ 2016
3. Επιβατικό αυτοκίνητο PEUGEOT με αριθμό κυκλοφορίας ΚΗΙ 1547
4. Επιβατικό αυτοκίνητο HYUNDAI ATOS με αριθμό κυκλοφορίας ΚΗΙ 2015
5. Επιβατικό αυτοκίνητο HYUNDAI ATOS με αριθμό κυκλοφορίας ΚΗΗ 4671
6. Επιβατικό αυτοκίνητο HYUNDAI MATRIX με αριθμό κυκλοφορίας ΚΗΙ 4807
7. Επιβατικό αυτοκίνητο HYUNDAI MATRIX με αριθμό κυκλοφορίας ΚΗΙ 4162
8. Επιβατικό MiniBus HYUNDAI με αριθμό κυκλοφορίας ΚΗΙ 4841
9. Φορτηγό (μεσαίο) με αριθμό κυκλοφορίας ΚΗΗ 4602
10. Φορτηγό (μικρό) PIAGGIO με αριθμό κυκλοφορίας ΚΗΗ 4685
11. Φορτηγό (μικρό) Mazda 4x4 με αριθμό κυκλοφορίας ΚΗΙ 2041
12. Καλαθοφόρο όχημα (μικρό) με αριθμό κυκλοφορίας ΜΕ 105224

Η. ΔΙΑΘΕΣΙΜΟ ΠΡΟΣΩΠΙΚΟ του ΔΗΜΟΥ ΣΥΡΟΥ - ΕΡΜΟΥΠΟΛΗΣ

Χειριστές και οδηγοί που θα κληθούν να χρησιμοποιήσουν τον εξοπλισμό ορίζονται οι εξής:

- 1) Καραμολέγκος Ευάγγελος - οδηγός (κιν. 69[REDACTED]), αναπληρώνεται από τον Χρόνη Ιωάννη - οδηγός (κιν. 69[REDACTED]),
- 2) Σιγάλας Αντώνιος - οδηγός (κιν. 69[REDACTED]), αναπληρώνεται από τον Παλαιολόγο Αντώνιο - οδηγός (κιν. 69[REDACTED]).
- 3) Ρούσσοις Γουλιέλμος - οδηγός (κιν. 69[REDACTED]), αναπληρώνεται από τον Χαλαβαζή Γιώργο - οδηγός (κιν. 69[REDACTED]).
- 4) Ρούσσοις Ιωάννης - οδηγός (κιν. 69[REDACTED]), αναπληρώνεται από τον Βαμβακάρη Ιωάννη

- οδηγός (κιν. 69 [REDACTED]).
- 5) Ρούσσος Θεόφιλος - οδηγός (κιν. 69 [REDACTED]), αναπληρώνεται από τον Βακόνδιο Κώστα - οδηγός (κιν. 69 [REDACTED]).
- 6) Μαραγκός Φραγκίσκος - χειριστής (κιν. 69 [REDACTED]), αναπληρώνεται από τον Βακόνδιο Ισιδωρο - χειριστής (κιν. 69 [REDACTED]) και τον Αρακά Κων/νο - χειριστής (κιν. 69 [REDACTED]).

Θ. ΔΙΑΘΕΣΙΜΑ ΜΕΣΑ ΕΚΤΟΣ ΔΗΜΟΥ ΣΥΡΟΥ - ΕΡΜΟΥΠΟΛΗΣ

Σύμφωνα με παρ. Λ του αρ. 5 της αριθ. πρωτ. 26536/31-12-2019 Σύμβασης Παροχής Συγκοινωνιακού Έργου μεταξύ του Δήμου Σύρου – Ερμούπολης και της ΚΤΕΛ Σύρου Α.Ε. "...σε περίπτωση έκτακτης ανάγκης κατά την οποία υπάρχει το ενδεχόμενο υλοποίησης δράσης οργανωμένης απομάκρυνσης πολιτών λόγω φυσικών, τεχνολογικών και λοιπών καταστροφών, τα μεταφορικά μέσα του παραγόμενου μεταφορικού έργου θα είναι διαθέσιμα για οποιαδήποτε μεταφορά εφόσον ενημερωθεί η ΚΤΕΛ Α.Ε...", τα **τρία αστικά λεωφορεία** του Δήμου με αριθμ. κυκλοφορίας ΚΗΗ4609, ΚΗΗ6987 και ΚΗΗ6988 μπορούν να χρησιμοποιηθούν για τη δράση της οργανωμένης απομάκρυνσης πολιτών.

Τέλος ανάλογα με την εξέλιξη του φαινομένου ή της καταστροφής υπάρχει η δυνατότητα απομάκρυνσης των πολιτών με δικά τους μέσα, από καθορισμένα δρομολόγια στα οποία θα έχει εξασφαλιστεί ο έλεγχος της κυκλοφορίας.

Ι. ΧΩΡΟΙ ΚΑΤΑΦΥΓΗΣ ΚΑΙ ΚΑΤΑΥΛΙΣΜΟΥ ΠΛΗΘΥΣΜΟΥ

Από τη Δ/ση Τεχνικών Υπηρεσιών έχουν καθοριστεί οι κάτωθι χώροι καταφυγής και καταυλισμού πληθυσμού (αεροφωτογραφική αποτύπωση των οποίων επισυνάπτεται στο τέλος του παρόντος) σε περίπτωση εκδήλωσης φυσικής καταστροφής, σύμφωνα τις απαιτούμενες προδιαγραφές ασφαλείας και των σχετικών εγχειριδίων του ΟΑΣΠ:

ΠΙΝΑΚΑΣ ΜΕ ΤΟΥΣ ΠΡΟΣΔΙΟΡΙΣΜΕΝΟΥΣ ΧΩΡΟΥΣ ΚΑΤΑΦΥΓΗΣ ΚΑΙ ΚΑΤΑΥΛΙΣΜΟΥ ΠΛΗΘΥΣΜΟΥ ΣΕ ΠΕΡΙΠΤΩΣΗ ΕΚΤΑΚΤΩΝ ΑΝΑΓΚΩΝ							
Α/Α	ΧΩΡΟΙ ΚΑΤΑΦΥΓΗΣ ΠΛΗΘΥΣΜΟΥ ΓΙΑ ΤΟΝ ΟΙΚΙΣΜΟ ΤΗΣ ΕΡΜΟΥΠΟΛΗΣ	Α/Α	ΧΩΡΟΙ ΚΑΤΑΥΛΙΣΜΟΥ ΠΛΗΘΥΣΜΟΥ ΓΙΑ ΤΟΝ ΟΙΚΙΣΜΟ ΤΗΣ ΕΡΜΟΥΠΟΛΗΣ	Α/Α	ΧΩΡΟΙ ΚΑΤΑΦΥΓΗΣ ΠΛΗΘΥΣΜΟΥ ΓΙΑ ΤΟΝ ΟΙΚΙΣΜΟ ΤΗΣ ΑΝΩ ΣΥΡΟΥ	Α/Α	ΧΩΡΟΙ ΚΑΤΑΥΛΙΣΜΟΥ ΠΛΗΘΥΣΜΟΥ ΓΙΑ ΤΟΝ ΟΙΚΙΣΜΟ ΤΗΣ ΑΝΩ ΣΥΡΟΥ
(α)	ΠΕΡΙΒΟΛΟΣ Ι. Ν. ΑΝΑΣΤΑΣΕΩΣ & ΧΩΡΟΣ ΓΗΠΕΔΟΥ	(α)	ΣΤΡΑΤΟΠΕΔΟ ΚΑΙ ΟΛΟΙ ΟΙ ΓΥΡΩ ΧΩΡΟΙ ΤΟΥ	(α)	ΓΗΠΕΔΟ ΠΟΔΟΣΦΑΙΡΟΥ ΑΝΩ ΣΥΡΟΥ	(α)	ΓΗΠΕΔΟ ΠΟΔΟΣΦΑΙΡΟΥ ΑΝΩ ΣΥΡΟΥ
(β)	ΠΛΑΤΕΙΑ ΜΙΑΟΥΛΗ	(β)	ΑΛΣΥΛΛΙΟ "ΑΥΓΟ"	(β)	ΑΚΙΝΗΤΟ ΟΠΙΣΘΕΝ Ι. Ν. ΑΓΙΟΥ ΣΕΒΑΣΤΙΑΝΟΥ		
(γ)	ΑΛΣΟΣ 2ΟΥ ΔΗΜΟΤΙΚΟΥ ΣΧΟΛΕΙΟΥ	(γ)	ΓΗΠΕΔΟ ΠΟΔΟΣΦΑΙΡΟΥ				
(δ)	ΧΩΡΟΙ ΣΤΑΘΜΕΥΣΗΣ "ΠΛΑΚΟΥΡΑ"	(δ)	ΠΕΡΙΟΧΗ "ΛΑΖΑΡΕΤΑ"				
(ε)	ΑΝΟΙΚΤΟ ΓΥΜΝΑΣΤΗΡΙΟ & ΠΛΑΤΕΙΑ "ΠΕΡΤΕΣΗ"	(ε)	ΟΙΚΟΠΕΔΑ ΠΡΙΝ ΤΑ "ΤΡΙΑ ΓΕΦΥΡΙΑ" ΣΤΗΝ ΛΕΩΦΟΡΟ ΠΑΠΑΝΔΡΕΟΥ				
(στ)	ΠΕΡΙΒΑΛΛΟΝ ΧΩΡΟΣ ΙΔΙΩΤΙΚΟΥ ΣΧΟΛΕΙΟΥ "ΦΡΕΡ"						
(ζ)	ΓΗΠΕΔΟ "ΚΑΜΙΝΙΩΝ"						
(η)	ΧΩΡΟΣ ΣΤΑΘΜΕΥΣΗΣ ΕΝΑΝΤΙ Ι. Ν. ΤΑΞΙΑΡΧΩΝ						

Η Δ/ση Τεχνικών Υπηρεσιών θα προβεί στην επικαιροποίηση και κατάλληλη σήμανση των χώρων καταφυγής και καταυλισμού του πληθυσμού σε περιπτώσεις εκτάκτων αναγκών.

Κ. ΠΑΡΟΧΗ ΒΟΗΘΕΙΑΣ – ΔΙΟΙΚΗΤΙΚΗ ΜΕΡΙΜΝΑ ΠΛΗΓΕΝΤΩΝ

Η παροχή βοήθειας και υποστήριξη των πληγέντων τα πρώτα 24-ωρα μετά την εκδήλωση δασικών πυρκαγιών με καταστροφικές συνέπειες είναι δράσεις πολιτικής προστασίας με βαρύνουσα σημασία και δρομολογούνται αρχικά σε τοπικό επίπεδο από τους αρμόδιους Δημάρχους με την συνδρομή των οικείων Περιφερειάρχων/Αντιπεριφερειάρχων, στο πλαίσιο του θεσμικού τους ρόλου ως

Αποκεντρωμένα Όργανα Πολιτικής Προστασίας, δια των αρμοδίων υπηρεσιών τους και υποστηρίζονται άμεσα από φορείς της κεντρικής διοίκησης, με βάση το μέγεθος των συνεπειών που προκλήθηκαν από την εκδήλωση του καταστροφικού φαινομένου. Οι δράσεις αυτές κατά κύριο λόγο απαιτούν τη συνέργεια και τη συνεργασία των υπηρεσιών του Δήμου και της Περιφέρειας Νοτίου Αιγαίου, βάσει των λειτουργικών και οικονομικών μέσων που διαθέτουν. Οι ανωτέρω δράσεις άμεσης παροχής βοήθειας και υποστήριξης των πληγέντων συνδέονται πρωτίστως με την κάλυψη των στοιχειωδών αναγκών των πολιτών που έχουν συγκεντρωθεί στους χώρους καταφυγής, καθώς και με την εξασφάλιση άμεσης προσωρινής διαμονής σε ασφαλή χώρο των πολιτών που η κατοικία τους έχει υποστεί βλάβες και η παραμονή τους σε αυτές θεωρείται αδύνατη.

Στην περίπτωση που αναμένεται πολύωρη παραμονή των πολιτών στους ανωτέρω χώρους, ο Δήμαρχος, συνεκτιμώντας και τις λοιπές επιχειρησιακές του ανάγκες που συνδέονται με την αντιμετώπιση εκτάκτων αναγκών, δύνανται να δρομολογήσει δράσεις για την κάλυψη των στοιχειωδών αναγκών των πολιτών που παραμένουν σε αυτούς. Προς τούτο κινητοποιεί τις αρμόδιες υπηρεσίες του Δήμου για την ακριβέστερη εκτίμηση του αριθμού των συγκεντρωμένων πολιτών στους υπαίθριους χώρους, με στόχο την κατά περίπτωση διάθεση πόσιμου ύδατος, σε επιλεγμένα σημεία που καθορίζονται από τις αρμόδιες υπηρεσίες του Δήμου. Εν συνεχεία και εφόσον συντρέχουν λόγοι, που οφείλονται στην πολύωρη παραμονή, εξετάζεται η εγκατάσταση χημικών τουαλετών, καθώς και η δυνατότητα παροχής πρόχειρου γεύματος.

Παράλληλα με τις ανωτέρω δράσεις, που σκοπό έχουν τη κάλυψη των στοιχειωδών αναγκών των πολιτών που έχουν συγκεντρωθεί και παραμένουν σε υπαίθριους χώρους, ο Δήμος συλλέγει πληροφορίες που αφορούν τον αριθμό των κατοικιών, που έχουν υποστεί βλάβες και η παραμονή σε αυτές θεωρείται αδύνατη. Η ενέργεια αυτή κρίνεται απαραίτητη προκειμένου να εκτιμηθεί ο αριθμός των πολιτών για τους οποίους θα πρέπει να εξασφαλιστεί άμεση προσωρινή διαμονή σε ασφαλή χώρο. Ο Δήμαρχος, με βάση τις ανωτέρω πληροφορίες εξετάζει κατά προτεραιότητα την δυνατότητα άμεσης προσωρινής διαμονής των πολιτών που έχουν πληγεί σε ασφαλείς στεγασμένους χώρους (τουριστικά καταλύματα, κλειστές αθλητικές εγκαταστάσεις, κλπ), καθώς και την μεταφορά τους στους χώρους αυτούς, εφόσον απαιτηθεί. Την δράση αυτή του Δήμου για την υποστήριξη των πολιτών που περιέρχονται σε κατάσταση ανάγκης εξ αιτίας της εκδήλωσης φυσικών καταστροφών, όταν συντρέχει λόγος, για την κάλυψη των πρώτων αναγκών (διαμονή – διατροφή) κατά τα πρώτα 24ωρα, δύνανται να υποστηρίξει άμεσα και ο Γενικός Γραμματέας Πολιτικής Προστασίας από τις διαθέσιμες πιστώσεις της ΓΓΠΠ. Σε περίπτωση που εκτιμάται από τον Δήμαρχο ότι δεν είναι δυνατό να εξασφαλιστεί η άμεση προσωρινή διαμονή σε ασφαλείς στεγασμένους χώρους, ή δεν επαρκούν για το σύνολο πολιτών που χρήζουν άμεσης προσωρινής διαμονής, ενημερώνουν άμεσα τον οικείο Περιφερειάρχη και τον οικείο αρμόδιο Αντιπεριφερειάρχη, προκειμένου να αναζητηθούν εναλλακτικές λύσεις άμεσης προσωρινής διαμονής (ναύλωση πλωτών μέσων, κλπ). Ο Περιφερειάρχης, μετά την σχετική ενημέρωση από τον Δήμαρχο προχωρά σε αναζήτηση εναλλακτικών λύσεων άμεσης προσωρινής διαμονής (ναύλωση πλωτών μέσων, κλπ) σε συνεργασία με τον Γενικό Γραμματέα Πολιτικής Προστασίας, προκειμένου να υποστηριχτούν οι δράσεις αυτές σε κεντρικό επίπεδο αν τούτο κρίνεται απαραίτητο. Στις περιπτώσεις που και οι ανωτέρω εναλλακτικές λύσεις δεν είναι ικανές να εξασφαλίσουν την άμεση προσωρινή διαμονή για το σύνολο πολιτών που χρήζουν άμεσης προσωρινής διαμονής, και αφού εξαντληθούν όλες οι δυνατές εναλλακτικές λύσεις σε συνεννόηση με την κεντρική διοίκηση, ο Περιφερειάρχης κινητοποιεί τις αρμόδιες υπηρεσίες της Περιφέρειας, οι οποίες είναι υπεύθυνες για την διαχείριση υλικών οργάνωσης των χώρων καταυλισμού (σκηνές, κουβέρτες, κλπ), με σκοπό να εξασφαλίσουν τα αναγκαία υλικά για την οργάνωση και την λειτουργία τους (Β.Δ. 972/1966 - ΦΕΚ 265/Α/1966). Η Δ/νση Πολιτικής Προστασίας της Περιφέρειας, αν τούτο απαιτηθεί, συντονίζει το έργο της διάθεσης των υλικών αυτών και την οργάνωση του καταυλισμού.

Νοείται ότι οι πιθανοί χώροι καταυλισμού που έχουν προσδιοριστεί πριν την εκδήλωση κάποιας καταστροφής, στο στάδιο των προπαρασκευαστικών ενεργειών, θα πρέπει να επαναξιολογείται η καταλληλότητά τους μετά την εκδήλωση του φαινομένου, καθώς και η εξασφάλιση εγκαταστάσεων υγιεινής, παροχής πόσιμου νερού, κλπ., με βάση τον αριθμό των πολιτών που εκτιμάται να

παραμείνουν προσωρινά σε αυτούς. Σημειώνεται ότι για την οργάνωση των καταυλισμών (εγκατάσταση σκηνών, κλπ) ο Περιφερειάρχης ή ο αρμόδιος Αντιπεριφερειάρχης μπορεί να αιτηθεί τη συνδρομή των Ενόπλων Δυνάμεων μέσω του ΕΣΚΕ/ΚΕΠΠ ή Εθελοντικών Οργανώσεων Πολιτικής Προστασίας που δραστηριοποιούνται στην περιοχή και διαθέτουν ανάλογη εμπειρία. Σε περιπτώσεις που το διαθέσιμο σκηνικό υλικό δεν επαρκεί, δύνανται να αιτηθούν άμεσα επιπλέον σκηνικό υλικό από το Υπουργείο Εργασίας, Κοινωνικής Ασφάλισης & Κοινωνικής Αλληλεγγύης ή μέσω του ΕΣΚΕ/ΚΕΠΠ (ΑΠ Δ28/ΓΠ25803/1457/27-3-2013 Έγγραφο του Υπουργείου Εργασίας Κοινωνικής Ασφάλισης και Πρόνοιας / Γεν Δ/νση Πρόνοιας).

Η οργάνωση και λειτουργία των ανωτέρω καταυλισμών αποδίδεται κατά κύριο λόγο στην Περιφέρεια με βάση τις αυξημένες δυνατότητες σε οικονομικούς πόρους, προσωπικό και μέσα που κατά κανόνα διαθέτει σε σχέση με το Δήμο, ειδικά δε όταν πρόκειται για την φιλοξενία μεγάλου αριθμού πληγέντων ή/και πληγέντων από δύο ή περισσότερους Δήμους. Το ανωτέρω δεν αποκλείει τις δυνατότητες και τα πλεονεκτήματα που μπορεί να διαθέτει ένας Δήμος στην οργάνωση και λειτουργία χώρων καταυλισμού, σε συνεργασία και με την υποστήριξη της οικείας Περιφέρειας, εφόσον οι χώροι αυτοί ανήκουν και λειτουργούν από τις υπηρεσίες του Δήμου (αθλητικές εγκαταστάσεις, κατασκηνώσεις, κλπ). Τα πλεονεκτήματα των Δήμων στην οργάνωση και λειτουργία καταυλισμών ισχύουν και σε περιπτώσεις που ο αριθμός των φιλοξενούμενων πληγέντων είναι μικρός και υπάρχει η δυνατότητα άμεσης υποστήριξης από τις υπηρεσίες του Δήμου. Σε κάθε περίπτωση, η υλοποίηση των δράσεων για την οργάνωση και λειτουργία των καταυλισμών απαιτεί την στενή συνεργασία και διαλειτουργικότητα μεταξύ των υπηρεσιών της Περιφέρειας και του Δήμου για την αποτελεσματικότερη συνδρομή των πληγέντων, όπως αναφέρεται και στο Γενικό Σχέδιο Πολιτικής Προστασίας «ΞΕΝΟΚΡΑΤΗΣ», με την υποστήριξη της κεντρικής διοίκησης όπου αυτό απαιτείται. Σε όλες τις περιπτώσεις, ο Γενικός Γραμματέας Πολιτικής Προστασίας με βάση την ενημέρωση που έχει από τον Δήμαρχο και τον Περιφερειάρχη σχετικά με τον εκτιμώμενο αριθμό πολιτών για τους οποίους δεν δύνανται να εξασφαλιστεί άμεση προσωρινή διαμονή σε ασφαλείς στεγασμένους χώρους, συνεργάζεται με τον Γενικό Γραμματέα Υποδομών προκειμένου να ενημερωθεί ο Υπουργός Υποδομών & Μεταφορών και να εξεταστεί η άμεση μεταφορά και εγκατάσταση οικίσκων, αν τούτο είναι εφικτό. Στις περιπτώσεις αυτές η Γ.Δ.Α.Ε.Φ.Κ., έπειτα από απόφαση του Υπουργού Υποδομών & Μεταφορών, έχει τη δυνατότητα να πραγματοποιήσει τη μεταφορά και εγκατάσταση οικίσκων σε οργανωμένους χώρους, σε συνεργασία με τον Δήμο και την Περιφέρεια. Νοείται ότι η οργάνωση και λειτουργία των ανωτέρω καταυλισμών ως μέτρο έχει χαρακτήρα προσωρινό, μέχρι να δρομολογηθούν οι διαδικασίες στέγασης των πληγέντων σε άλλους ασφαλείς στεγασμένους χώρους (επιδότηση ενοικίου, κλπ.).

Λ. ΚΑΤΑΣΤΑΣΗ ΤΟΥΡΙΣΤΙΚΩΝ ΚΑΤΑΛΥΜΑΤΩΝ ΠΡΟΣΩΡΙΝΗΣ ΔΙΑΜΟΝΗΣ ΚΑΙ ΦΙΛΟΞΕΝΙΑΣ ΠΛΗΓΕΝΤΩΝ

Σε περίπτωση που από τη συλλογή πληροφοριών που αφορούν τον αριθμό των κατοικιών, που έχουν υποστεί βλάβες και η παραμονή σε αυτές θεωρείται αδύνατη, ο αριθμός των πολιτών για τους οποίους θα πρέπει να εξασφαλιστεί άμεση προσωρινή διαμονή σε ασφαλή χώρο είναι αρκετός, ο Δήμαρχος, (μέσω της Δ/νσης Κοινωνικής Προστασίας, Παιδείας & Αθλητισμού) εξετάζει κατά προτεραιότητα την δυνατότητα άμεσης προσωρινής διαμονής των πολιτών που έχουν πληγεί σε ασφαλείς στεγασμένους χώρους (τουριστικά καταλύματα, κλειστές αθλητικές εγκαταστάσεις, κλπ), καθώς και την μεταφορά τους στους χώρους αυτούς, εφόσον απαιτηθεί.

Όσον αφορά τη προσωρινή διαμονή των πολιτών σε τουριστικά καταλύματα, η Δ/νση Κοινωνικής Προστασίας, Παιδείας & Αθλητισμού θα συνεργαστεί με την Πανελλήνια Ομοσπονδία Καταλυμάτων "ΚΥΚΛΟΣ" (Π. Πρωτοπαπαδάκη 13 – 84100 Ερμούπολη – τηλ. 22810 [REDACTED]) και με την Ένωση Ξενοδόχων Σύρου (Μ. Γυαλός – 84100 Σύρος – τηλ. 22810 [REDACTED]), για την διαχείριση της προσωρινής διαμονής των πολιτών. Ενδεικτικά αναφέρονται τα κάτωθι τουριστικά καταλύματα:

ΤΟΥΡΙΣΤΙΚΑ ΚΑΤΑΛΥΜΑΤΑ (ενδεικτική καταγραφή)					
Α/Α	ΕΠΩΝΥΜΙΑ	ΤΗΛΕΦΩΝΑ	ΔΙΕΥΘΥΝΣΗ	ΕΝΔ. ΑΡΙΘΜΟΣ ΚΛΙΝΩΝ	ΠΑΡΑΤΗΡΗΣΕΙΣ
1.	ΑΙΓΛΗ	22810 79279	ΚΛΕΙΣΘΕΝΟΥΣ 14	13	
2.	ΑΚΤΑΙΟΝ	22810 81701	ΑΚΤΗ Π.ΡΑΛΛΗ	22	ΕΠΟΧΙΚΗ ΛΕΙΤΟΥΡΓΙΑ
3.	ΑΛΕΞΑΝΔΡΑ	22810 42540	ΜΕΓΑ ΓΥΑΛΟΣ	30	ΕΠΟΧΙΚΗ ΛΕΙΤΟΥΡΓΙΑ

4.	ΑΛΚΥΩΝ	22810 61761	ΜΕΓΑ ΓΥΑΛΟΣ	25	ΕΠΟΧΙΚΗ ΛΕΙΤΟΥΡΓΙΑ
5.	ΑΠΟΛΛΩΝ	22810 71490-1	ΚΙΝΙ	59	ΕΠΟΧΙΚΗ ΛΕΙΤΟΥΡΓΙΑ
6.	BENOIS	22810 72833	ΓΑΛΗΣΣΑΣ	32	ΕΠΟΧΙΚΗ ΛΕΙΤΟΥΡΓΙΑ
7.	BRAZZERA	22810 79173	ΦΟΙΝΙΚΑΣ	14	ΕΠΟΧΙΚΗ ΛΕΙΤΟΥΡΓΙΑ
8.	ΔΙΟΓΕΝΗΣ	2281086301,302	ΠΛΑΤΕΙΑ ΠΑΠΑΓΟΥ	43	
9.	DOMENICA	22810 61749	ΒΑΡΗ	40	ΕΠΟΧΙΚΗ ΛΕΙΤΟΥΡΓΙΑ
10.	DOLPHIN BAY	22810 42924	ΓΑΛΗΣΣΑΣ	156	ΕΠΟΧΙΚΗ ΛΕΙΤΟΥΡΓΙΑ
11.	ΕΡΜΗΣ	22810 83011	ΠΛΑΤΕΙΑ ΚΑΝΑΡΗ	130	
12.	EVI EVAN	22810 43646	ΓΑΛΗΣΣΑΣ	21	ΕΠΟΧΙΚΗ ΛΕΙΤΟΥΡΓΙΑ
13.	FRANCOISE	22810 42000	ΓΑΛΗΣΣΑΣ	34	ΕΠΟΧΙΚΗ ΛΕΙΤΟΥΡΓΙΑ
14.	ΚΑΜΕΛΟ	22810 61615	ΠΑΡΑΛΙΑ ΒΑΡΗΣ	64	ΕΠΟΧΙΚΗ ΛΕΙΤΟΥΡΓΙΑ
15.	ΜΑΪΣΤΡΑΛΙ	22810 42058	ΠΑΡΑΛΙΑ ΓΑΛΗΣΣΑ	31	ΕΠΟΧΙΚΗ ΛΕΙΤΟΥΡΓΙΑ
16.	ΝΗΣΑΚΙ	22810 88200	Ε. ΠΑΠΑΔΑΜ 1	78	
17.	OLYMPIA	22810 42212	ΦΟΙΝΙΚΑΣ	52	ΕΠΟΧΙΚΗ ΛΕΙΤΟΥΡΓΙΑ
18.	ΠΑΛΛΑΔΙΟΝ	2281086400	ΣΤ.ΠΡΩΪΟΥ 60	34	
19.	ΠΟΣΕΙΔΩΝΙΟΝ	22810 42332	ΠΑΡΑΛΙΑ ΦΕΤΟΥΡΗ	60	ΕΠΟΧΙΚΗ ΛΕΙΤΟΥΡΓΙΑ
20.	ΦΑΡΟΣ	22810 61166	ΑΖΟΛΙΜΝΟΣ	60	ΕΠΟΧΙΚΗ ΛΕΙΤΟΥΡΓΙΑ
21.	ΧΑΛΑΡΗΣ	22810 87111 6974373266	ΝΙΚ.ΜΑΝΔΗΛΑΡΑ ΚΑΙ ΗΦΑΙΣΤΟΥ 1	51	

Μ. ΣΧΕΤΙΚΑ ΕΓΓΡΑΦΑ

Το με αρ. πρωτ. 8797/06-12-2019 (ΑΔΑ:ΩΠ8Α46ΜΤΛΒ-ΥΤΧ) έγγραφο της Δ/σης Σχεδιασμού και Αντιμετώπισης Εκτάκτων Αναγκών της Γενικής Γραμματείας Πολιτικής Προστασίας περί 4ης Έκδοσης Γενικού Σχεδίου Αντιμετώπισης Εκτάκτων Αναγκών εξαιτίας Δασικών Πυρκαγιών με την κωδική ονομασία "ΙΟΛΑΟΣ", στα πλαίσια του Γενικού Σχεδίου Πολ. Προσ. με τη συνθηματική λέξη "Ξενοκράτης".

ΜΑΡΤΙΟΣ 2020**Οι συντάκτες**

Δημήτριος Σκουλάτος

Ολυμπία Τασσοπούλου

Αναπληρωτής Προϊστάμενος
Τμήματος Περιβάλλοντος, Φυσικών Πόρων
και Πολιτικής Προστασίας

Αναπληρώτρια Προϊσταμένη
Δ/σης Καθαριότητας, Περιβάλλοντος
και Αγροτικής Πολιτικής

ΧΩΡΟΙ ΚΑΤΑΦΥΓΗΣ ΠΛΗΘΥΣΜΟΥ ΣΤΗΝ ΕΡΜΟΥΠΟΛΗ



α. ΠΕΡΙΒΟΛΟΣ Ι.Ν. ΑΝΑΣΤΑΣΕΩΣ ΚΑΙ ΧΩΡΟΣ ΓΗΠΕΔΟΥ	
β. ΠΛΑΤΕΙΑ ΜΙΑΟΥΛΗ	
γ. ΠΕΡΙΒΑΛΛΟΝ ΧΩΡΟΣ ΙΔΙΩΤΙΚΟΥ ΣΧΟΛΕΙΟΥ "ΦΡΕΡ"	

ΧΩΡΟΙ ΚΑΤΑΦΥΓΗΣ ΠΛΗΘΥΣΜΟΥ ΣΤΗΝ ΕΡΜΟΥΠΟΛΗ

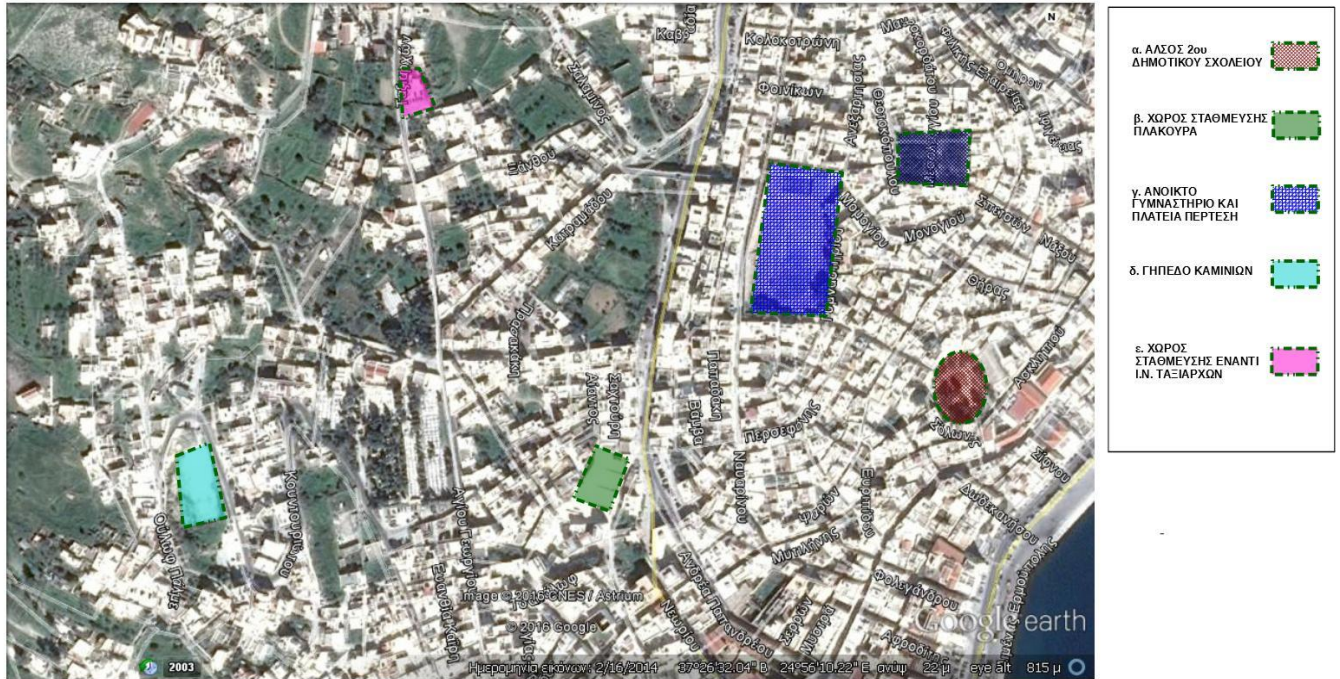

ΧΩΡΟΙ ΚΑΤΑΦΥΓΗΣ - ΚΑΤΑΥΛΙΣΜΟΥ ΠΛΗΘΥΣΜΟΥ ΣΤΗΝ ΑΝΩ ΣΥΡΟ



ΧΩΡΟΣ ΚΑΤΑΦΥΓΗΣ - ΚΑΤΑΥΛΙΣΜΟΥ: ΓΗΠΕΔΟ ΑΝΩ ΣΥΡΟΥ



ΧΩΡΟΣ ΚΑΤΑΦΥΓΗΣ: ΑΚΙΝΗΤΟ ΟΠΙΣΘΕΝ Ι.Ν. ΑΓΙΟΥ ΣΕΒΑΣΤΙΑΝΟΥ



ΧΩΡΟΙ ΚΑΤΑΥΛΙΣΜΟΥ ΠΛΗΘΥΣΜΟΥ ΣΤΗΝ ΕΡΜΟΥΠΟΛΗ

ΧΩΡΟΣ ΑΣΦΑΛΟΥΣ ΣΥΝΑΝΤΗΣΗΣ: ΑΙΘΟΥΣΑ ΛΥΚΕΙΟΥ 

ΧΩΡΟΙ ΚΑΤΑΥΛΙΣΜΟΥ ΠΛΗΘΥΣΜΟΥ ΣΤΗΝ ΕΡΜΟΥΠΟΛΗ



ΟΙΚΟΠΕΔΑ ΣΤΗ ΛΕΩΦΟΡΟ ΑΝ. ΠΑΠΑΝΔΡΕΟΥ



ΠΑΡΑΡΤΗΜΑ Γ



ΕΘΕΛΟΝΤΙΚΕΣ ΟΡΓΑΝΩΣΕΙΣ

Σε περιπτώσεις εκτάκτων αναγκών από την εκδήλωση δασικών πυρκαγιών οι εθελοντικές οργανώσεις που είναι ενταγμένες στο μητρώο της Γενικής Γραμματείας Πολιτικής Προστασίας και διέπονται από τα προβλεπόμενα στο Ν.3013/2002 (όπως αυτός έχει τροποποιηθεί και ισχύει με το Ν.4249/14), μπορούν να αναλαμβάνουν δράσεις πολιτικής προστασίας προς υποβοήθηση του έργου του Δήμου και της Περιφέρειας.

Βάσει του άρθρου 119 παρ.2 του Ν.4249/2014, οι ενταγμένες Εθελοντικές Οργανώσεις Πολιτικής Προστασίας παραμένουν στο καθεστώς που ίσχυε έως ότου ολοκληρωθεί η πιστοποίηση και ένταξη στο Μητρώο Εθελοντών με τη διαδικασία και μέσα στις προθεσμίες που προβλέπονται στις παρ. 3 και 4 του ίδιου άρθρου. Σε ότι αφορά θέματα ασφαλιστικής κάλυψης και αστικής ευθύνης των Εθελοντικών Οργανώσεων Πολιτικής Προστασίας, αναφορικά με την εφαρμογή του άρθρου 118 (14Ι) του Ν. 4249/2014 (ΦΕΚ 73 Α'), το Νομικό Συμβούλιο του Κράτους (Ν.Σ.Κ.) γνωμοδότησε ότι: *Η διάταξη του άρθρου 118 (14Ι) του Ν. 4249/2014 (ΦΕΚ 73 Α') έχει άμεση νομική ισχύ για τους ήδη ενταγμένους εθελοντές, ως προς την ασφαλιστική κάλυψη και την αστική ευθύνη αυτών.*

Θέματα σχετικά με την έγκριση κατ' εξαίρεση οδήγησης Κρατικών Αυτοκινήτων από ιδιώτες για την αντιμετώπιση εκτάκτων αναγκών από την εκδήλωση δασικών πυρκαγιών ρυθμίζονται με το 713/18189/09.06/2015 έγγραφο του Υπουργείου Εσωτερικών (ΑΔΑ: ΩΟ68465ΦΘΕ – ΑΝ8). Ειδικότερα, σύμφωνα και με το άρθρο 47 παρ. 6 του Ν.4250/2014 με απόφαση του οικείου Συντονιστή Αποκεντρωμένης Διοίκησης επιτρέπεται η παροχή έγκρισης για κατ' εξαίρεση οδήγηση οχημάτων που ανήκουν στις Περιφέρειες και τους Δήμους από ιδιώτες, σε εξαιρετικές περιπτώσεις, για την αντιμετώπιση φυσικών ή άλλων καταστροφών και μόνον εφόσον έχουν την απαιτούμενη κατά περίπτωση άδεια οδήγησης και προσφέρουν τις υπηρεσίες τους, χωρίς την καταβολή οποιασδήποτε αμοιβής, αποζημίωσης ή επιδόματος. Η απόφαση αυτή ισχύει με την αναβλητική αίρεση της επέλευσης του κινδύνου ή της ύπαρξης της ανάγκης και για όσο χρόνο ο κίνδυνος ή η ανάγκη υφίσταται, σε καμία δε περίπτωση η ισχύς δεν μπορεί να υπερβαίνει τις τριάντα (30) ημέρες.

Συγκεκριμένα στην Περιφερειακή Ενότητα Σύρου δραστηριοποιούνται οι παρακάτω ενταγμένες οργανώσεις/ομάδες/ένωσεις, οι οποίες μπορούν να αναλαμβάνουν δράσεις Πολιτικής Προστασίας στα πλαίσια των κατηγοριών που έχουν ενταχθεί στην Γ.Γ.Π.Π.:

1. Ομάδα Πολιτικής Προστασίας Δήμου Σύρου – Ερμούπολης

Οι κατηγορίες δράσης της Ομάδας, σύμφωνα με την αριθ. 2/2017 απόφασης ένταξης της στο μητρώο της Γ.Γ.Π.Π., είναι η δασοπροστασία (επιτήρηση των δασικών οικοσυστημάτων κατά την αντιπυρική περίοδο, καθαρισμοί της βλάστησης για τη μείωση του κινδύνου) και η δασοπυρόσβεση (για τα μέλη που είναι εθελοντές πυροσβέστες).

Υπεύθυνος της ομάδας είναι ο Δήμαρχος Σύρου – Ερμούπολης κ. Λειβαδάρας Νικόλαος (τηλ. Εργασίας: 22813-61002, 22813-61010 κιν. 69 [REDACTED], fax 2281088232), με υπηρεσιακούς υπεύθυνους την υπάλληλο της Δ/σης Καθαριότητας, Περιβάλλοντος & Αγροτικής Πολιτικής Τασσοπούλου Ολυμπία (τηλ. Εργασίας 2281361085, fax 2281079475, κιν. 69 [REDACTED], e-mail

██████████) καθώς και τον Σκουλάτο Δημήτριο (τηλ. Εργασίας 2281361085, fax 2281079475, κιν. 69██████████, e-mail ██████████).

2. Ένωση Ραδιοερασιτεχνών Κυκλάδων

Οι κατηγορίες δράσης της Ομάδας, σύμφωνα με την αριθ. 2/2006 απόφασης ένταξής της στο μητρώο της Γ.Γ.Π.Π., είναι οι τηλεπικοινωνίες (αδειούχοι ραδιοερασιτέχνες).

Υπεύθυνος της ομάδας είναι ο κος Δομένικος Ρούσσος (κιν. 69██████████).

3. Εξωραϊστικός Φυσιολατρικός Σύλλογος Ερασιτεχνών Αλιέων και Αλιευτικού Καταφυγίου Σύρου.

Οι κατηγορίες δράσης της Ομάδας, σύμφωνα με την αριθ. 10/2018 απόφασης ένταξής της στο μητρώο της Γ.Γ.Π.Π., είναι η έρευνα και διάσωση στο θαλάσσιο χώρο και παροχή βοήθειας σε περιπτώσεις εκτάκτων αναγκών.

Υπεύθυνος της ομάδας είναι ο κος Αντώνιος Βακόνδιος (κιν. 69██████████).

4. Λ.ΕΦ.Ε.Δ. - Λέσχη Εφέδρων Ενόπλων Δυνάμεων Σύρου

Οι κατηγορίες δράσης της Ομάδας, σύμφωνα με την αριθ. 21/2007 απόφασης ένταξής της στο μητρώο της Γ.Γ.Π.Π., είναι η έρευνα και διάσωση και παροχή βοήθειας σε περιπτώσεις εκτάκτων αναγκών.

Υπεύθυνος της ομάδας είναι ο κος Ευάγγελος Σκαμάγκας (κιν. 69██████████).

ΠΑΡΑΡΤΗΜΑ Δ



ΜΗΤΡΩΟ ΕΡΓΟΛΗΠΤΩΝ ΓΙΑ ΤΗΝ ΑΝΤΙΜΕΤΩΠΙΣΗ ΕΚΤΑΚΤΩΝ ΑΝΑΓΚΩΝ

Μνημόνια συνεργασίας με ιδιωτικούς φορείς – κατάρτιση μητρώου εργοληπτών για την αντιμετώπιση εκτάκτων αναγκών

Οι Δήμοι και οι Περιφέρειες στο πλαίσιο της εξασφάλισης επιπλέον πόρων από ιδιωτικούς φορείς για την ενίσχυση του έργου τους στην αντιμετώπιση εκτάκτων αναγκών και την άμεση διαχείριση των συνεπειών από την εκδήλωση φυσικών φαινομένων και καταστροφών, δύνανται να καταρτίζουν εκ των προτέρων μνημόνια συνεργασίας με την μορφή Μητρώου Εργοληπτών, οι οποίοι αποδέχονται να παρέχουν μέσα, εξοπλισμό ή υπηρεσίες, σύμφωνα με τους όρους που θέτει ο Δήμος ή η Περιφέρεια. Για το σκοπό αυτό, οι Δ/νσεις Πολιτικής Προστασίας της Περιφέρειας ή οι αρμόδιες υπηρεσίες της Περιφέρειας (Δ/νσεις Τεχνικών έργων, Δ/νσεις Οικονομικών, κλπ) σε συνεργασία με τις Δ/νσεις Πολιτικής Προστασίας της Περιφέρειας, όπως και τα Γραφεία Πολιτικής Προστασίας των Δήμων ή οι αρμόδιες υπηρεσίες των Δήμων (Τεχνικές Υπηρεσίες, Οικονομικές Υπηρεσίες, κλπ) σε συνεργασία με τα Γραφεία Πολιτικής Προστασίας των Δήμων, δύνανται να προχωρήσουν κατόπιν σχετικών εγκρίσεων από τις αρμόδιες επιτροπές (Εκτελεστική, Οικονομική Επιτροπή, κλπ) σε δημόσια πρόσκληση εκδήλωσης ενδιαφέροντος για την κατάρτιση μητρώου εργοληπτών (εταιρείες – φυσικά πρόσωπα) που θα διαθέτουν τα κατάλληλα μέσα (οχήματα, μηχανήματα έργου, κλπ) και θα έχουν την δυνατότητα άμεσης επέμβασης από την στιγμή ειδοποίησής τους για την αντιμετώπιση εκτάκτων αναγκών από καταστροφές στην περιοχή αρμοδιότητας της Περιφέρειας ή του Δήμου αντίστοιχα.

Έχοντας υπόψη τις διαδικασίες κατάρτισης μητρώου εργοληπτών για την αντιμετώπιση εκτάκτων αναγκών από φυσικές, τεχνολογικές και λοιπές καταστροφές, αναφέρονται ενδεικτικά τα παρακάτω βήματα δημιουργίας τους:

- Κατάρτιση πίνακα ωρομίσθιας αποζημίωσης χρήσης μηχανημάτων έργου, σε τιμές συνήθους εργασίας, που προκύπτει μέσω συνεργασίας της Αυτοτελούς Δ/νσης Πολιτικής Προστασίας της Περιφέρειας με την Δ/νση Τεχνικών Έργων της Περιφέρειας.
- Απόφαση της Εκτελεστικής Επιτροπής της Περιφέρειας με θέμα «Έγκριση αποζημίωσης χρήσης μηχανημάτων έργου σε έκτακτες ανάγκες».
- Απόφαση της Οικονομικής Επιτροπής της Περιφέρειας, με θέμα: «Έγκριση αποζημίωσης χρήσης μηχανημάτων έργου σε έκτακτες ανάγκες».
- Πρόσκληση εκδήλωσης ενδιαφέροντος: συντάσσεται από την Αυτοτελή Δ/νση Πολιτικής Προστασίας της Περιφέρειας, είναι ανοικτή σε ημερομηνίες. Οι ενδιαφερόμενοι καταθέτουν φάκελο με δικαιολογητικά στην Αυτοτελή Δ/νση Πολιτικής Προστασίας της Περιφέρειας.
- Κατάρτιση Μητρώου (Πίνακας) Εργοληπτών, από την Αυτοτελή Δ/νση Πολιτικής Προστασίας, διάθεσης μηχανημάτων και προσωπικού για την αντιμετώπιση εκτάκτων αναγκών από φυσικές, τεχνολογικές και λοιπές καταστροφές στην περιοχή ευθύνης της Περιφέρειας.

Το Μητρώο Εργοληπτών για την αντιμετώπιση εκτάκτων αναγκών από φυσικές, τεχνολογικές και λοιπές καταστροφές εγκρίνεται από την Οικονομική Επιτροπή και επικαιροποιείται όταν προστίθενται νέοι Εργολήπτες καθώς και όταν προστίθενται νέες τιμές μηχανημάτων. Στην περίπτωση νέων τιμών οι Εργολήπτες υποβάλουν νέα Υπεύθυνη Δήλωση ότι αποδέχονται τις τιμές του Μητρώου. **Η ανωτέρω διαδικασία κατάρτισης μητρώου εργοληπτών, νοείται ότι δύναται να εφαρμοστεί κατά αναλογία και στους Δήμους.**

Επισημαίνεται ότι τα μνημόνια συνεργασίας με ιδιωτικούς φορείς για την εξασφάλιση επιπλέον πόρων προς ενίσχυση του έργου τους, έχουν το χαρακτήρα (εκ μέρους της Περιφέρειας ή του Δήμου) πρότασης-πρόσκλησης εκδήλωσης ενδιαφέροντος για την παροχή συγκεκριμένων υπηρεσιών και αποδοχής εκ μέρους των ενδιαφερομένων. Η σύναψη της σχετικής σύμβασης αποτελεί δικαιοπραξία, της οποίας τα αποτελέσματα εξαρτώνται από γεγονός μελλοντικό και αβέβαιο και

επέρχονται μόλις συμβεί το γεγονός (πλήρωση της αίρεσης - αρθ.201 ΑΚ). Για ζητήματα που αναφέρονται στην ανωτέρω διαδικασία, σχετικά είναι τα 2/52145/0026/01-07-2014 (ΑΔΑ: 7ΡΝΩΗ-ΨΟ2) και 2/86104/0026/11-09-2017 έγγραφα του Γενικού Λογιστηρίου του Κράτους, τα οποία έχουν αποσταλεί συνημμένα μαζί με όλη τη σχετική αλληλογραφία με το 6748/09-10-2017 έγγραφό της Γ.Γ.Π.Π.

Η Δ/ση Σχεδιασμού και Αντιμετώπισης Εκτάκτων Αναγκών της Γ.Γ.Π.Π. προς υποβοήθηση του έργου των Περιφερειών, αποστέλλει ανά τρίμηνο τα στοιχεία του Μητρώου Μηχανημάτων Έργων όλης της Χώρας (δημόσια και ιδιωτικά), ανά Περιφερειακή Ενότητα και ανά Είδος Μηχανήματος έργου χωριστά για κάθε φορέα, όπως αυτά κοινοποιούνται στη Δ/σή μας από τη Δ/ση Ποιότητας και Τυποποίησης (Δ22), της Γενικής Διεύθυνσης Προδιαγραφών Μητρώων και Απαλλοτριώσεων (πρώην Διεύθυνση Μητρώων (Δ13) της Γενικής Δ/σης Τεχνικής Υποστήριξης) της Γενικής Γραμματείας Υποδομών του Υπουργείου Υποδομών & Μεταφορών. Ειδικότερα στο εν λόγω Μητρώο Μηχανημάτων Έργων καταγράφονται στοιχεία που αφορούν το είδος, το εργοστάσιο, τον τύπο του Μ.Ε., κ.λ.π. ανά Περιφερειακή Ενότητα.

Τέλος, επισημαίνεται ότι τα μνημόνια συνεργασίας με ιδιωτικούς φορείς για την εξασφάλιση επιπλέον πόρων, δεν συντρέχει λόγος να κοινοποιηθούν στις Διοικήσεις των Πυροσβεστικών Υπηρεσιών και των υπηρεσιών της ΕΛ.ΑΣ. που εδρεύουν εντός των διοικητικών τους ορίων, δεδομένου ότι αφορά εσωτερικές λειτουργίες των ΟΤΑ.

Ο Δήμος Σύρου – Ερμούπολης έχει σε ισχύ ανοικτή δημόσια πρόσκληση εκδήλωσης ενδιαφέροντος με αριθ. πρωτ. 17029/27-08-2019, για την κατάρτιση μνημονίου συνεργασίας με τη μορφή Μητρώου Εργοληπτών (εταιριών - φυσικών προσώπων) για την αντιμετώπιση εκτάκτων αναγκών από πλημμύρες, χιονοπτώσεις, πυρκαγιές ή οποιοδήποτε άλλο έκτακτο φαινόμενο ή φυσική καταστροφή και την πραγματοποίηση έκτακτων εργασιών συντήρησης υποδομών αρμοδιότητας του Δήμου Σύρου – Ερμούπολης για το χρονικό διάστημα έως 31/12/2020.

Σε περίπτωση που λόγω των επιχειρησιακών αναγκών, της εξέλιξης του φαινομένου και του μεγέθους της καταστροφής, κρίνεται ότι το δυναμικό και τα μέσα για την αντιμετώπιση εκτάκτων αναγκών και τη διαχείριση των συνεπειών τους σε τοπικό επίπεδο δεν επαρκούν, δύνανται να υποβληθεί αίτημα συνδρομής παροχής βοήθειας από την Περιφέρεια Νοτίου Αιγαίου, η οποία έχει καταρτίσει και είναι σε ισχύ έως το τέλος του 2021 μνημόνιο συνεργασίας με τη μορφή Μητρώου Εργοληπτών (εταιριών - φυσικών προσώπων) για την αντιμετώπιση εκτάκτων αναγκών από πλημμύρες, χιονοπτώσεις, πυρκαγιές ή οποιοδήποτε άλλο έκτακτο φαινόμενο ή φυσική καταστροφή. Νοείται ότι τα εν λόγω αιτήματα αρχικά θα υποβάλλονται τηλεφωνικά και θα ακολουθούνται με την αποστολή σχετικού εγγράφου.

Τέλος σύμφωνα με παρ. Α του αρ. 5 της αριθ. πρωτ. 26536/31-12-2019 Σύμβασης Παροχής Συγκοινωνιακού Έργου μεταξύ του Δήμου Σύρου – Ερμούπολης και της ΚΤΕΛ Σύρου Α.Ε. *"...σε περίπτωση έκτακτης ανάγκης κατά την οποία υπάρχει το ενδεχόμενο υλοποίησης δράσης οργανωμένης απομάκρυνσης πολιτών λόγω φυσικών, τεχνολογικών και λοιπών καταστροφών, τα μεταφορικά μέσα του παραγόμενου μεταφορικού έργου θα είναι διαθέσιμα για οποιαδήποτε μεταφορά εφόσον ενημερωθεί η ΚΤΕΛ Α.Ε..."*, τα **τρία αστικά Λεωφορεία** του Δήμου με αριθμ. κυκλοφορίας ΚΗΗ4609, ΚΗΗ6987 και ΚΗΗ6988 μπορούν να χρησιμοποιηθούν για τη δράση της οργανωμένης απομάκρυνσης πολιτών. Τέλος ανάλογα με την εξέλιξη του φαινομένου ή της καταστροφής υπάρχει η δυνατότητα απομάκρυνσης των πολιτών με δικά τους μέσα, από καθορισμένα δρομολόγια στα οποία θα έχει εξασφαλιστεί ο έλεγχος της κυκλοφορίας.