



ΕΛΛΗΝΙΚΗ ΔΗΜΟΚΡΑΤΙΑ
ΝΟΜΟΣ ΚΥΚΛΑΔΩΝ
ΔΗΜΟΣ ΣΥΡΟΥ-ΕΡΜΟΥΠΟΛΗΣ

Από το Πρακτικό της **27-02-2020** με **αριθμ. 5**
 Συνεδρίασης του Δημοτικού Συμβουλίου Σύρου-
 Ερμούπολης

ΑΠΟΦΑΣΗ ΜΕ ΑΡΙΘΜΟ 40

ΔΗΜΑΡΧΟΣ ΣΥΡΟΥ-ΕΡΜΟΥΠΟΛΗΣ: ΝΙΚΟΛΑΟΣ ΛΕΙΒΑΔΑΡΑΣ

ΠΡΟΕΔΡΟΣ ΤΟΥ ΔΗΜΟΤΙΚΟΥ ΣΥΜΒΟΥΛΙΟΥ : ΙΩΑΝΝΗΣ ΚΕΡΑΝΗΣ

ΓΡΑΜΜΑΤΕΑΣ ΔΗΜΟΤΙΚΟΥ ΣΥΜΒΟΥΛΙΟΥ : ΜΑΡΙΑ ΚΑΖΑΝΤΖΑΚΗ

ΤΟ ΔΗΜΟΤΙΚΟ ΣΥΜΒΟΥΛΙΟ ΣΥΡΟΥ - ΕΡΜΟΥΠΟΛΗΣ

Συνεδρίασε σήμερα 27-02-2020, ημέρα Πέμπτη και ώρα 17.30, στην αίθουσα συνεδριάσεων του Δημαρχείου (Πλατεία Μιαούλη, α' όροφος), μετά από την υπ' αριθ. πρωτ. 3878/21-02-2020 μετά από πρόσκληση του Προέδρου του Δημ. Συμβουλίου, που επιδόθηκε σύμφωνα με το νόμο, για συζήτηση και λήψη αποφάσεων στα θέματα της ημερήσιας διάταξης. Κατά την έναρξη της συνεδρίασης ο Πρόεδρος διαπίστωσε ότι σε σύνολο 27 Δημοτικών Συμβούλων ήταν:

Παρόντες 24

ΠΕΤΡΟΣ ΜΩΤΟΣ, ΑΝΔΡΕΑΣ ΓΙΑΛΟΓΛΟΥ, ΚΑΝΔΙΩ ΜΑΡΑΓΚΟΥ, ΝΙΚΟΛΑΟΣ ΦΩΤΕΙΝΙΑΣ, ΙΩΑΝΝΗΣ ΒΡΟΥΤΣΗΣ, ΙΩΑΝΝΗΣ ΚΕΡΑΝΗΣ, ΜΗΝΑΣ ΑΛΗΦΡΑΓΚΗΣ, ΑΓΓΕΛΙΚΗ ΠΡΙΝΤΕΖΗ, ΚΛΕΟΝΙΚΗ (ΑΛΙΚΗ) ΛΕΟΝΤΑΡΙΤΗ, ΕΥΑΓΓΕΛΟΣ ΧΑΛΚΙΑΣ, ΙΩΑΝΝΗΣ ΠΙΤΑΟΥΛΗΣ, ΕΙΡΗΝΗ ΔΡΑΚΟΥ, ΠΑΝΑΓΙΩΤΗΣ ΚΟΥΤΑΒΑΣ, ΜΑΡΚΟΣ ΡΟΥΣΣΟΣ, ΘΩΜΑΗ ΜΕΝΔΡΙΝΟΥ, ΑΛΕΞΑΝΔΡΟΣ ΑΘΑΝΑΣΙΟΥ, ΡΟΖΑ ΞΑΝΘΑΚΗ, ΓΕΩΡΓΙΟΣ ΔΟΥΝΑΒΗΣ, ΔΗΜΗΤΡΙΟΣ ΚΟΣΜΑΣ, ΔΟΜΕΝΙΚΟΣ ΣΑΓΚΙΝΕΤΟΣ, ΝΙΚΟΛΑΟΣ ΣΚΕΥΟΦΥΛΑΞ, ΜΑΡΙΑ ΚΑΖΑΝΤΖΑΚΗ, ΜΙΧΑΗΛ - ΜΑΝΩΛΟΣ ΑΛΤΟΥΒΑΣ και ΝΙΚΟΛΑΟΣ ΚΑΪΛΗΣ.

Απόντες 3

Οι Δημοτικοί Σύμβουλοι κ.κ.: ΓΕΩΡΓΙΟΣ ΜΑΡΑΓΚΟΣ, ΜΑΡΙΟΣ ΒΟΥΤΣΙΝΟΣ και ΕΥΑΓΓΕΛΟΣ ΠΕΡΡΗΣ, απουσίαζαν αν και κλήθηκαν νόμιμα.

Στη συνεδρίαση ήταν παρών και ο Δήμαρχος κ. Νικόλαος Λειβαδάρας.

ΘΕΜΑ 9ο: «Έγκριση σχεδίου αντιμετώπισης εκτάκτων αναγκών και άμεσης / βραχείας διαχείρισης των συνεπειών από την εκδήλωση πλημμυρικών φαινομένων του Δήμου»

Κατά την διάρκεια συζήτησης του 4^{ου} ΕΗΔ θέματος προσήλθε ο Δημ. Σύμβουλος κ. Μ. Βουτσίνος.

Κατά την διάρκεια συζήτησης του 4^{ου} ΕΗΔ θέματος απεχώρησαν οι Δημ. Σύμβουλοι κ.κ. Θ. Μενδρινού, Αλ. Αθανασίου, Μ. Βουτσίνος, Ρ. Ξανθάκη, Γ. Δούναβης, Δ. Κοσμάς, Δομ. Σαγκινέτος, Ν. Σκευοφύλαξ.

Κατά την διάρκεια συζήτησης του θέματος εξήλθαν οι Δημ. Σύμβουλοι κ.κ. Κ. Μαραγκού και Ν. Φωτεινιάς.

Παρών στην συζήτηση του θέματος είναι και ο Αναπληρωτής Προϊστάμενος του Τμήματος Περιβάλλοντος Φυσικών Πόρων & Πολιτικής Προστασίας της Δ/σης Καθαριότητας - Περιβάλλοντος- Αγροτικής Πολιτικής κ. Δημ. Σκουλάτος.

Αφού έλαβε υπόψη:

1. Την προφορική εισήγηση του Προέδρου, ο οποίος θέτει υπόψη του Σώματος:

α) Την με αριθ. 14/2020 Απόφαση της Εκτελεστικής Επιτροπής του Δήμου στην οποία αναφέρονται τα εξής: **ΘΕΜΑ 1ο : Σχέδιο Αντιμετώπισης Έκτακτων Αναγκών και Άμεσης/Βραχείας Διαχείρισης των Συνεπειών από την εκδήλωση Πλημμυρικών Φαινομένων του Δήμου.**

Την προφορική εισήγηση του Προέδρου, ο οποίος θέτει υπόψη του Σώματος το με αρ. πρωτ.: 3162/13-2-2020 έγγραφο της Διεύθυνσης Καθαριότητας Περιβάλλοντος και Αγροτικής Πολιτικής/Τμήμα Περιβάλλοντος, Φυσικών Πόρων & Πολιτικής Προστασίας, το οποίο έχει ως εξής: «**ΘΕΜΑ: Υποβολή Σχεδίου Αντιμετώπισης Εκτάκτων Αναγκών και Άμεσης/Βραχείας Διαχείρισης των Συνεπειών από την εκδήλωση Πλημμυρικών Φαινομένων του Δήμου.**

ΣΧΕΤ: 1. Η Υπουργική Απόφαση 1299/7-4-2003 «Έγκριση του από 7.4.2003 Γενικού Σχεδίου Πολιτικής Προστασίας με τη συνθηματική λέξη ΞΕΝΟΚΡΑΤΗΣ» (ΦΕΚ 423/Β' /2003).

2. Το με αρ. πρωτ. 7767/30-10-2019 (ΑΔΑ:ΩΧΦΧ46ΜΚ6Π-ΩΛΨ) έγγραφο της Δ/σης Σχεδιασμού και Αντιμετώπισης Εκτάκτων Αναγκών της Γενικής Γραμματείας Πολιτικής Προστασίας περί σχεδίου δράσης Πολ. Προσ. για την αντιμετώπιση κινδύνων από την εκδήλωση πλημμυρικών φαινομένων.

3. Το με αρ. πρωτ. 8794/06-12-2019 (ΑΔΑ:ΨΓΚΟ46ΜΤΛΒ-Φ04) έγγραφο της Δ/νσης Σχεδιασμού και Αντιμετώπισης Εκτάκτων Αναγκών της Γενικής Γραμματείας Πολιτικής Προστασίας περί 1ης Έκδοσης Γενικού Σχεδίου Αντιμετώπισης Εκτάκτων Αναγκών και Άμεσης/Βραχείας Διαχείρισης των Συνεπειών από την εκδήλωση Πλημμυρικών Φαινομένων με την κωδική ονομασία "ΔΑΡΔΑΝΟΣ", στα πλαίσια του Γενικού Σχεδίου Πολ. Προσ. με τη συνθηματική λέξη "Ξενοκράτης". Σύμφωνα με την Οδηγία 2007/60/ΕΚ ως κίνδυνος πλημμύρας ορίζεται ο συνδυασμός της πιθανότητας να λάβει χώρα πλημμύρα και των δυνητικών αρνητικών συνεπειών για την ανθρώπινη υγεία, το περιβάλλον, την πολιτιστική κληρονομιά και τις οικονομικές δραστηριότητες, που συνδέονται μ' αυτή την πλημμύρα. Οι πιο συχνά εμφανιζόμενες πλημμύρες στον Ελληνικό χώρο οφείλονται σε φυσικά αίτια και δύναται να διακριθούν σε χερσαίες ή ποτάμιες και σε παράκτιες. Οι ξαφνικές ή αιφνίδιες πλημμύρες, με κύριο χαρακτηριστικό την ραγδαία εξέλιξή τους, είναι το πιο συνηθισμένο είδος πλημμύρας στην Ελλάδα λόγω της ιδιόμορφης γεωμορφολογίας της χώρας μας, η οποία συμβάλλει στην ανάπτυξη μεγάλου αριθμού ρεμάτων με μικρές σχετικά λεκάνες απορροής, στις οποίες κυριαρχούν οι έντονες κλίσεις που συντελούν στη γρήγορη αποστράγγισή τους. Οι ξαφνικές πλημμύρες ή αιφνίδιες πλημμύρες έχουν προκαλέσει κατά το παρελθόν μεγάλες καταστροφές σε υποδομές (οδικό δίκτυο, κλπ), αγροτικές εκμεταλλεύσεις, κατοικίες κλπ. και έχουν θέσει σε κίνδυνο ανθρώπινες ζωές. Σε εφαρμογή του άρθρου 17 του Ν.3013/2002, εκδόθηκε η Υπουργική Απόφαση 1299/7-4-2003 «Έγκριση του από 7.4.2003 Γενικού Σχεδίου Πολιτικής Προστασίας με τη συνθηματική λέξη ΞΕΝΟΚΡΑΤΗΣ» (ΦΕΚ 423/Β'/2003). Οι πλημμύρες ως φαινόμενα εντάσσονται στην κατηγορία των φυσικών καταστροφών, όπως αυτές ορίζονται στο παράρτημα Α-1-1 της ΥΑ 1299/2003 «Γενικό Σχέδιο Πολιτικής Προστασίας με την συνθηματική λέξη «ΞΕΝΟΚΡΑΤΗΣ», γιατί μπορεί να θέσουν σε κίνδυνο τη ζωή και την περιουσία των ανθρώπων με δυσμενείς επιπτώσεις στην οικονομία και τις υποδομές της χώρας. Σε συνέχεια των ανωτέρω η ΓΓΠΠ συνέταξε και εγκρίθηκε από το Γενικό Γραμματέα Πολιτικής Προστασίας το Γενικό Σχέδιο Αντιμετώπισης Εκτάκτων Αναγκών και Άμεσης/Βραχείας Διαχείρισης των Συνεπειών από την Εκδήλωση Πλημμυρικών Φαινομένων (1η έκδοση), με το οποίο επιδιώκεται η άμεση και συντονισμένη απόκριση των εμπλεκόμενων φορέων σε Κεντρικό, Περιφερειακό και Τοπικό επίπεδο για την αποτελεσματική αντιμετώπιση εκτάκτων αναγκών από την εκδήλωση πλημμυρικών φαινομένων και την άμεση διαχείριση των συνεπειών τους. Προϋπόθεση για την επίτευξη του σκοπού αυτού είναι η συνέργεια, η συνεργασία και η διαλειτουργικότητα των εμπλεκόμενων Φορέων σε Κεντρικό, Περιφερειακό και Τοπικό επίπεδο. Στο πλαίσιο αυτό, στο σχέδιο δόθηκε η κωδική ονομασία «ΔΑΡΔΑΝΟΣ» χάριν συντομίας και διαφοροποίησής του από άλλα σχέδια. Με το εν λόγω σχέδιο επιδιώκεται η άμεση και συντονισμένη απόκριση των εμπλεκόμενων φορέων σε Κεντρικό, Περιφερειακό και Τοπικό επίπεδο για την αποτελεσματική αντιμετώπιση εκτάκτων αναγκών από την εκδήλωση πλημμυρικών φαινομένων και την άμεση διαχείριση των συνεπειών τους. Προϋπόθεση για την επίτευξη του σκοπού αυτού όπως αναφέρεται στο εισαγωγικό σημείωμα είναι η συνέργεια, η συνεργασία και η διαλειτουργικότητα των εμπλεκόμενων Φορέων σε Κεντρικό, Περιφερειακό και Τοπικό επίπεδο. Το σχέδιο ενεργοποιείται και εφαρμόζεται για την λήψη μέτρων και την υλοποίηση δράσεων αυξημένης ετοιμότητας εν όψει επαπειλούμενου κινδύνου για την εκδήλωση πλημμυρικών φαινομένων και αντιμετώπιση εκτάκτων αναγκών και της άμεσης/βραχείας διαχείρισης των συνεπειών από την εκδήλωση αυτών. Διευκρινίζεται ότι η έκδοση απόφασης κήρυξης της περιοχής σε Κατάσταση Έκτακτης Ανάγκης Πολιτικής Προστασίας δεν αποτελεί προϋπόθεση ενεργοποίησης και εφαρμογής του εν λόγω σχεδίου.

Σύμφωνα με την σχετ. 1 Υπουργική Απόφαση (σελ 5822, και Προσθήκη 2 στο Παράρτημα Α σελ 5835) οι Δήμοι της χώρας συντάσσουν μνημόνια ενεργειών για την αντιμετώπιση κινδύνων από φυσικές, τεχνολογικές και λοιπές καταστροφές. Επιπλέον, στο άρθρο 63 του Ν.3852/2010, αναφέρεται ότι στις αρμοδιότητες της Εκτελεστικής Επιτροπής του Δήμου είναι να εισηγείται τα σχέδια αντιμετώπισης εκτάκτων αναγκών και φυσικών καταστροφών, σε εναρμόνιση με τα αντίστοιχα σχέδια της Περιφέρειας και του Υπουργείου Προστασίας του Πολίτη. Συνεπώς ο σχεδιασμός Αντιμετώπισης Εκτάκτων Αναγκών και Άμεσης/Βραχείας Διαχείρισης των Συνεπειών από την Εκδήλωση Πλημμυρικών Φαινομένων για τους Δήμους συνίσταται στον προσδιορισμό του ανθρώπινου δυναμικού και των πόρων που θα χρησιμοποιήσουν για την υλοποίηση των δράσεων Πολιτικής Προστασίας, όπως αυτές αναφέρονται αναλυτικά στο Μέρος V του σχετ. 3. Για λόγους εναρμόνισης του σχεδιασμού Πολιτικής Προστασίας των Δήμων για την Αντιμετώπιση Εκτάκτων Αναγκών και Άμεση/Βραχεία Διαχείρισης των Συνεπειών από την Εκδήλωση Πλημμυρικών Φαινομένων με το παρόν Γενικό Σχέδιο της ΓΓΠΠ, καθώς και με τα Σχέδια Αντιμετώπισης Εκτάκτων Αναγκών και Άμεσης/Βραχείας Διαχείρισης των Συνεπειών από την Εκδήλωση Πλημμυρικών Φαινομένων των Περιφερών (άρθρο 63, παρ.θ' του Ν3852/2010), κρίνεται σκόπιμο ο σχεδιασμός των Δήμων να συνταχθεί υπό τη μορφή σχεδίου σε επίπεδο Δήμου το οποίο θα πρέπει να έχει την ακόλουθη δομή και περιεχόμενα που αναφέρονται στην παρ. 15.2 του σχετ. 3. Η υπηρεσία μας συνέταξε το Σχέδιο Αντιμετώπισης Εκτάκτων Αναγκών και Άμεσης/Βραχείας Διαχείρισης των Συνεπειών από την Εκδήλωση Πλημμυρικών Φαινομένων του Δήμου σε εναρμόνιση με το Γενικό Σχέδιο της Γενικής Γραμματείας Πολιτικής Προστασίας του Υπουργείου Προστασίας του Πολίτη, σύμφωνα με τις οδηγίες σχεδίασης που διασφαλίζουν την εναρμόνιση με το αντίστοιχο σχέδιο της Περιφέρειας. Το σχέδιο αποσκοπεί πρώτον στην υλοποίηση προπαρασκευαστικών μέτρων και δράσεων πολιτικής προστασίας που συμβάλλουν στην ετοιμότητα του ανθρώπινου δυναμικού και των μέσων για την αντιμετώπιση έκτακτων αναγκών και την άμεση βραχεία διαχείριση των συνεπειών από την εκδήλωση πλημμυρικών φαινομένων. Και δεύτερον στην αποτελεσματική αντιμετώπιση έκτακτων αναγκών από την εκδήλωση πλημμυρικών φαινομένων και την άμεση διαχείριση των συνεπειών τους δράσεις που αποβλέπουν στην προστασία της ζωής της υγείας και της περιουσίας των πολιτών καθώς και στην προστασία του φυσικού περιβάλλοντος και των υποδομών του νησιού. Το Σχέδιο Αντιμετώπισης Εκτάκτων Αναγκών και Άμεσης/Βραχείας Διαχείρισης των Συνεπειών από την Εκδήλωση Πλημμυρικών Φαινομένων του Δήμου με την ανωτέρω δομή και περιεχόμενα, θεωρείται εναρμονισμένο με το Γενικό Σχέδιο Αντιμετώπισης Εκτάκτων Αναγκών και Άμεσης/Βραχείας Διαχείρισης των Συνεπειών από την Εκδήλωση Πλημμυρικών Φαινομένων που εκδίδει η ΓΓΠΠ, καθώς και με το Σχέδιο Αντιμετώπισης Εκτάκτων Αναγκών και Άμεσης/Βραχείας Διαχείρισης

των Συνεπειών από την Εκδήλωση Πλημμυρικών Φαινομένων της οικείας Περιφέρειας και μετά την έγκρισή του από το Δημοτικό Συμβούλιο, θεωρείται άμεσα εκτελεστό και δεν χρήζει περαιτέρω εγκρίσεως, δεδομένου ότι το σχέδιο (1η Έκδοση του Γενικού Σχεδίου Αντιμετώπισης Εκτάκτων Αναγκών και Άμεσης/Βραχείας Διαχείρισης των Συνεπειών από την Εκδήλωση Πλημμυρικών Φαινομένων) έχει τύχει της εγκρίσεως του Γενικού Γραμματέα Πολιτικής Προστασίας. Παρακαλούμε για την έγκρισή του σχεδίου από την Επιτροπή, καθώς και για τη σχετική την εισήγησή σας στο Δημοτικό Συμβούλιο, το οποίο και το εγκρίνει, σύμφωνα με τα άρθρα 65 και 62 του Ν.3852/2010 όπως ισχύει»

β) Το από Φεβρουάριος/2020 Σχέδιο Αντιμετώπισης Έκτακτων Αναγκών και Άμεσης/Βραχείας Διαχείρισης των Συνεπειών από την εκδήλωση Πλημμυρικών Φαινομένων του Δήμου της Διεύθυνσης Καθαριότητας Περιβάλλοντος και Αγροτικής Πολιτικής.

2.- Την γενομένη διαλογική συζήτηση μεταξύ των μελών του Δημ. Συμβουλίου ατά την διάρκεια της οποίας ο Αναπληρωτής Προϊστάμενος του Τμήματος Περιβάλλοντος Φυσικών Πόρων & Πολιτικής Προστασίας της Δ/σης Καθαριότητας – Περιβάλλοντος- Αγροτικής Πολιτικής κ. Δημ. Σκουλάτος, παρουσίασε το σχέδιο αντιμετώπισης εκτάκτων αναγκών και άμεσης / βραχείας διαχείρισης των συνεπειών από την εκδήλωση πλημμυρικών φαινομένων του Δήμου Σύρου – Ερμούπολης και απάντησε σε ερωτήσεις των κ.κ. Δημ. Συμβούλων.

3.- Την πρόταση του Προέδρου όπως το Σώμα εγκρίνει το Σχέδιο Αντιμετώπισης Έκτακτων Αναγκών και Άμεσης/Βραχείας Διαχείρισης των Συνεπειών από την εκδήλωση Πλημμυρικών Φαινομένων του Δήμου, σύμφωνα με την εισήγηση της Διεύθυνσης Καθαριότητας Περιβάλλοντος και Αγροτικής Πολιτικής.

3.- Τις διατάξεις: α) των άρθρων του Ν. 3463/2006, β) των άρθρων 65,67,69, 94, 99 και 100 του Ν. 3852/2010, γ) του Ν. 4555/2018

4.- Την σύμφωνη γνώμη των κ.κ. Δημοτικών Συμβούλων

ΑΠΟΦΑΣΙΖΕΙ ΟΜΟΦΩΝΑ

A. Εγκρίνει το Σχέδιο Αντιμετώπισης Έκτακτων Αναγκών και Άμεσης/Βραχείας Διαχείρισης των Συνεπειών από την εκδήλωση Πλημμυρικών Φαινομένων του Δήμου, το οποίο ενσωματώνεται στην παρούσα απόφαση.

B. Σύμφωνα με το άρθρο 118 του Ν. 4555/2018, οποιοσδήποτε έχει έννομο συμφέρον μπορεί να προσφύγει ενώπιον του Συντονιστή της Αποκεντρωμένης Διοίκησης Αιγαίου μέσα σε προθεσμία δεκαπέντε ημερών.

Ο ΠΡΟΕΔΡΟΣ

Η ΓΡΑΜΜΑΤΕΑΣ

ΙΩΑΝΝΗΣ ΚΕΡΑΝΗΣ

ΜΑΡΙΑ ΚΑΖΑΝΤΖΑΚΗ

ΟΙ ΣΥΜΒΟΥΛΟΙ

ΠΕΤΡΟΣ ΜΩΤΟΣ

ΑΝΔΡΕΑΣ ΓΙΑΛΟΓΛΟΥ

ΙΩΑΝΝΗΣ ΒΡΟΥΤΣΗΣ

ΜΗΝΑΣ ΑΛΗΦΡΑΓΚΗΣ

ΑΓΓΕΛΙΚΗ ΠΡΙΝΤΕΖΗ

ΚΛΕΟΝΙΚΗ ΛΕΟΝΤΑΡΙΤΗ

ΕΥΑΓΓΕΛΟΣ ΧΑΛΚΙΑΣ

ΙΩΑΝΝΗΣ ΠΙΤΑΟΥΛΗΣ

ΕΙΡΗΝΗ ΔΡΑΚΟΥ

ΠΑΝΑΓΙΩΤΗΣ ΚΟΥΤΑΒΑΣ

ΜΑΡΚΟΣ ΡΟΥΣΣΟΣ

ΜΙΧΑΗΛ ΜΑΝΩΛΟΣ ΑΛΤΟΥΒΑΣ

ΝΙΚΟΛΑΟΣ ΚΑΪΛΗΣ

Ακριβές Αντίγραφο

Ο Πρόεδρος του Δ. Σ.

ΙΩΑΝΝΗΣ ΚΕΡΑΝΗΣ



ΔΗΜΟΣ ΣΥΡΟΥ – ΕΡΜΟΥΠΟΛΗΣ
Δ/ΝΣΗ ΚΑΘΑΡΙΟΤΗΤΑΣ, ΠΕΡΙΒΑΛΛΟΝΤΟΣ
ΚΑΙ ΑΓΡΟΤΙΚΗΣ ΠΟΛΙΤΙΚΗΣ
ΤΜΗΜΑ ΠΕΡΙΒΑΛΛΟΝΤΟΣ, ΦΥΣΙΚΩΝ ΠΟΡΩΝ
ΚΑΙ ΠΟΛΙΤΙΚΗΣ ΠΡΟΣΤΑΣΙΑΣ

ΣΧΕΔΙΟ ΑΝΤΙΜΕΤΩΠΙΣΗΣ ΕΚΤΑΚΤΩΝ
ΑΝΑΓΚΩΝ ΚΑΙ ΑΜΕΣΗΣ/ΒΡΑΧΕΙΑΣ
ΔΙΑΧΕΙΡΙΣΗΣ ΤΩΝ ΣΥΝΕΠΕΙΩΝ
ΑΠΟ ΤΗΝ ΕΚΔΗΛΩΣΗ ΠΛΗΜΜΥΡΙΚΩΝ
ΦΑΙΝΟΜΕΝΩΝ
ΔΗΜΟΥ ΣΥΡΟΥ - ΕΡΜΟΥΠΟΛΗΣ

1^η Έκδοση

ΕΡΜΟΥΠΟΛΗ
ΦΕΒΡΟΥΑΡΙΟΣ 2020

Περιεχόμενα

ΠΡΟΛΟΓΟΣ.....	5
ΜΕΡΟΣ 1. ΕΙΣΑΓΩΓΗ.....	7
1.1 Ιστορικό σύνταξης.....	7
1.2 Χαρακτηρισμός βαθμού ασφαλείας:.....	7
1.3 Έναρξη ισχύος και εξουσιοδότηση εφαρμογής του Σχεδίου.....	7
1.4 Οδηγίες για την ενεργοποίηση και εφαρμογή του Γενικού και του παρόντος Σχεδίου.....	8
ΜΕΡΟΣ 2. ΣΚΟΠΟΣ / ΣΤΟΧΟΙ / ΑΝΑΛΥΣΗ ΚΙΝΔΥΝΟΥ / ΙΔΕΑ ΕΠΙΧΕΙΡΗΣΕΩΝ.....	10
2.1 Σκοπός.....	10
2.2 Αντικειμενικοί Στόχοι.....	10
2.3 Ανάλυση Κινδύνου – Κατάσταση – Παραδοχές – Προϋποθέσεις- Παράμετροι Σχεδιασμού.....	10
2.3.1 Ανάλυση Κινδύνου.....	10
2.3.2 Κατάσταση – Παραδοχές – Προϋποθέσεις- Παράμετροι Σχεδιασμού Κατάσταση:.....	11
Παραδοχές:.....	11
Προϋποθέσεις:.....	11
Παράμετροι Σχεδιασμού:.....	12
2.4 Ιδέα Επιχειρήσεων.....	12
ΜΕΡΟΣ 3. ΡΟΛΟΙ, ΑΡΜΟΔΙΟΤΗΤΕΣ ΚΑΙ ΚΥΡΙΕΣ ΔΡΑΣΕΙΣ ΤΩΝ ΔΗΜΩΝ, ΓΙΑ ΤΗΝ ΑΝΤΙΜΕΤΩΠΙΣΗ ΚΙΝΔΥΝΩΝ ΑΠΟ ΤΗΝ ΕΚΔΗΛΩΣΗ ΠΛΗΜΜΥΡΙΚΩΝ ΦΑΙΝΟΜΕΝΩΝ.....	13
3.1 Προληπτικά έργα των Δήμων που συμβάλλουν στην μείωση του κινδύνου εκδήλωσης πλημμυρικών φαινομένων.....	13
3.2 Προπαρασκευαστικές δράσεις των Δήμων.....	13
3.3 Προπαρασκευαστική σύγκληση Συντονιστικών Τοπικών Οργάνων των Δήμων (Σ.Τ.Ο.) για την ετοιμότητα αντιμετώπισης κινδύνων από την εκδήλωση πλημμυρικών φαινομένων.....	15
3.4 Δράσεις αυξημένης ετοιμότητας των Δήμων για τις περιοχές που προβλέπεται από την ΕΜΥ η εκδήλωση έντονων καιρικών φαινομένων (ισχυρές βροχοπτώσεις – καταιγίδες).....	16
3.5 Δράσεις των Δήμων στην αντιμετώπιση κινδύνων μετά την εκδήλωση πλημμυρικών φαινομένων.....	16
3.6 Δράσεις των Δήμων στην άμεση/βραχεία διαχείριση συνεπειών.....	18
3.7 Σύγκληση Συντονιστικών Τοπικών Οργάνων των Δήμων (Σ.Τ.Ο.) μετά την εκδήλωση πλημμυρικών φαινομένων, για την αντιμετώπιση εκτάκτων αναγκών και την άμεση/βραχεία διαχείριση των συνεπειών.....	19
ΜΕΡΟΣ 4. ΣΥΣΤΗΜΑ ΚΙΝΗΤΟΠΟΙΗΣΗΣ ΠΟΛΙΤΙΚΗΣ ΠΡΟΣΤΑΣΙΑΣ ΤΟΥ ΔΗΜΟΥ.....	21
4.1 Προπαρασκευαστικές δράσεις των Δήμων.....	21
4.2 Δράσεις αυξημένης ετοιμότητας των Δήμων για τις περιοχές που προβλέπεται από την ΕΜΥ η εκδήλωση έντονων καιρικών φαινομένων (ισχυρές βροχοπτώσεις – καταιγίδες).....	22
4.3 Δράσεις στην αντιμετώπιση κινδύνων μετά την εκδήλωση πλημμυρικών φαινομένων.....	23
4.3.1 Άμεση Υποστήριξη του έργου των λοιπών επιχειρησιακά εμπλεκόμενων φορέων.....	23
4.3.2 Άρση εμποδίων στο δημοτικό οδικό δίκτυο.....	23
4.3.3 Έλεγχος δικτύου παροχής πόσιμου νερού και λήψη μέτρων για τη διασφάλιση της ποιότητας πόσιμου νερού.....	23
4.3.4 Λήψη Απόφασης για την Οργανωμένη Απομάκρυνση Πολιτών.....	23
4.3.5 Συγκρότηση συνεργείου εκτίμησης ζημιών από την εκδήλωση πλημμυρικών φαινομένων.....	24
4.3.6 Λειτουργία Υπηρεσιών του Δήμου και επικοινωνία με τους επιχειρησιακούς φορείς.....	24
4.3.7 Ενημέρωση του κοινού.....	24
4.3.8 Γνωστοποίηση τηλεφωνικής γραμμής για τη φιλοξενία πληγέντων και άρση εμποδίων πρόσβασης.....	24
4.3.9 Ενημέρωση του Περιφερειάρχη, του αρμόδιου Αντιπεριφερειάρχη και του Γ.Γ. Πολιτικής Προστασίας για την εξέλιξη και τις επιπτώσεις καταστροφικού πλημμυρικού φαινομένου, στο πλαίσιο συντονισμού και ιεράρχησης δράσεων.....	24

4.3.10 Διακοπή μαθημάτων στην Α΄βάθμια και Β΄βάθμια εκπαίδευση.....	25
4.4 Δράσεις του Δήμου στην άμεση/βραχεία διαχείριση συνεπειών.....	25
4.4.1 Παροχή βοήθειας στους πληγέντες – προσωρινή φιλοξενία πολιτών που έχουν ανάγκη.....	25
4.4.2 Επιτροπή καταγραφής και εκτίμησης ζημιών.....	25
4.4.3 Αποστολή καταλόγου αυτοψιών.....	25
4.4.4 Καθαρισμός εσχαρών, φρεατίων και αντιπλημμυρικών έργων.....	25
4.4.5 Αποκατάσταση βατότητας οδικού δικτύου και μεταφορά φερτών υλικών στους καθορισμένους χώρους απόθεσης.....	25
4.4.6 Έλεγχος καλής λειτουργίας αντιπλημμυρικών έργων.....	25
4.4.7 Αποκατάσταση βλαβών στο δίκτυο ύδρευσης και αποχέτευσης.....	26
4.4.8 Υποβολή αιτήματος για κήρυξη των πληγέντων περιοχών σε κατάσταση έκτακτης ανάγκης πολιτικής προστασίας.....	26
4.4.9 Ενεργοποίηση εθελοντικών οργανώσεων.....	26
ΜΕΡΟΣ 5. ΕΠΙΚΟΙΝΩΝΙΕΣ ΚΑΙ ΡΟΗ ΠΛΗΡΟΦΟΡΙΩΝ.....	27
.....	28
ΜΕΡΟΣ 6. ΣΥΣΤΗΜΑ ΚΙΝΗΤΟΠΟΙΗΣΗΣ ΠΟΛΙΤΙΚΗΣ ΠΡΟΣΤΑΣΙΑΣ - ΣΥΝΤΟΝΙΣΤΙΚΕΣ ΟΔΗΓΙΕΣ ΥΛΟΠΟΙΗΣΗΣ ΔΡΑΣΕΩΝ ΠΟΛΙΤΙΚΗΣ ΠΡΟΣΤΑΣΙΑΣ.....	29
6.1 Αυξημένη ετοιμότητα για την αντιμετώπιση κίνδυνων από την εκδήλωση πλημμυρικών φαινομένων.....	29
6.2 Διοίκηση, Έλεγχος & Συντονισμός επιχειρήσεων.....	30
6.3 Αρχική ειδοποίηση για την εκδήλωση πλημμυρικών φαινομένων με καταστροφικές συνέπειες.....	31
6.4 Επικοινωνίες.....	32
6.5 Κινητοποίηση.....	32
6.5.1 Κινητοποίηση σε τοπικό επίπεδο.....	33
6.5.2 Κινητοποίηση φορέων λειτουργίας και συντήρησης δικτύων και υποδομών στην περιοχή που εκδηλώθηκαν πλημμυρικά φαινόμενα.....	35
6.5.3 Κινητοποίηση σε κεντρικό επίπεδο.....	36
6.6 Επιχειρήσεις έρευνας, διάσωσης.....	38
6.7 Αντιμετώπιση εκτάκτων αναγκών και διαχείριση συνεπειών λόγω επαγομένων φαινομένων.....	40
6.8 Άμεση παροχή βοήθειας και υποστήριξη των πληγέντων.....	40
6.9 Ενεργοποίηση μνημονίου συνεργασίας μεταξύ του Ε.Α.Γ.Μ.Ε. και της Γ.Γ.Π.Π.....	41
6.10 Αποκλιμάκωση.....	42
6.11 Ενημέρωση κοινού για δράσεις που δρομολογούνται για την αντιμετώπιση εκτάκτων αναγκών και την άμεση/βραχεία διαχείριση των συνεπειών από την εκδήλωση πλημμυρικών φαινομένων.....	42
6.12 Λήψη μέτρων διασφάλισης της ποιότητας του πόσιμου νερού.....	43
6.13 Συνεργασία των φορέων συντήρησης του οδικού δικτύου με τους φορείς αποκατάστασης βλαβών δικτύων κοινής ωφέλειας.....	43
6.14 Ενεργοποίηση του Ειδικού Σχεδίου Διαχείρισης Ανθρώπινων Απωλειών (ΣΔΑΑ).....	43
ΜΕΡΟΣ 7. ΟΡΓΑΝΩΜΕΝΗ ΠΡΟΛΗΠΤΙΚΗ ΑΠΟΜΑΚΡΥΝΣΗ ΠΟΛΙΤΩΝ ΛΟΓΩ ΕΚΔΗΛΩΣΗΣ ΠΛΗΜΜΥΡΙΚΩΝ ΦΑΙΝΟΜΕΝΩΝ.....	45
7.1 Κατευθυντήριες οδηγίες - Σχέδιο δράσης.....	48
7.2 Μνημόνια ενεργειών για την υλοποίηση της δράσης της οργανωμένης απομάκρυνσης πολιτών λόγω εκδήλωσης πλημμυρικών φαινομένων.....	50
ΜΕΡΟΣ 8. ΥΠΟΣΤΗΡΙΞΗ & ΕΞΕΛΙΞΗ ΣΧΕΔΙΟΥ.....	51
8.1 Εκπαίδευση.....	51
8.2 Έλεγχος Σχεδίου - Ασκήσεις.....	51
8.2.1 Διενέργεια Ασκήσεων Πολιτικής Προστασίας σε επίπεδο Δήμων και Περιφερειών της χώρας.....	51

8.3 Αναθεώρηση & Επικαιροποίηση Σχεδίου.....	52
8.4 Τήρηση στοιχείων ειδικού φακέλου καταστροφής.....	52
ΜΕΡΟΣ 9. ΠΕΡΙΒΟΛΗ-ΕΜΦΑΝΙΣΗ ΥΠΑΛΛΗΛΩΝ ΠΟΛΙΤΙΚΗΣ ΠΡΟΣΤΑΣΙΑΣ ΣΕ ΕΠΙΧΕΙΡΗΣΕΙΣ.....	54
ΜΕΡΟΣ 10. ΕΓΚΡΙΣΗ ΚΑΙ ΕΝΑΡΞΗ ΙΣΧΥΟΣ ΣΧΕΔΙΟΥ ΑΝΤΙΜΕΤΩΠΙΣΗΣ ΕΚΤΑΚΤΩΝ ΑΝΑΓΚΩΝ ΚΑΙ ΑΜΕΣΗΣ/ ΒΡΑΧΕΙΑΣ ΔΙΑΧΕΙΡΙΣΗΣ ΑΠΟ ΤΗΝ ΕΚΔΗΛΩΣΗ ΠΛΗΜΜΥΡΙΚΩΝ ΦΑΙΝΟΜΕΝΩΝ ΤΟΥ ΔΗΜΟΥ.....	56
ΠΑΡΑΡΤΗΜΑ Ι.....	57
ΘΕΣΜΙΚΟ ΠΛΑΙΣΙΟ – ΣΧΕΤΙΚΑ ΕΓΓΡΑΦΑ.....	57
ΠΑΡΑΡΤΗΜΑ ΙΙ.....	64
ΑΚΡΩΝΥΜΙΑ.....	64
ΠΑΡΑΡΤΗΜΑ ΙΙΙ.....	66
ΟΡΙΣΜΟΙ.....	66
ΠΑΡΑΡΤΗΜΑ ΙV.....	68
ΠΑΡΑΡΤΗΜΑ V.....	69
ΠΑΡΑΡΤΗΜΑ VI.....	76
ΠΑΡΑΡΤΗΜΑ VII.....	78

ΠΡΟΛΟΓΟΣ

Σύμφωνα με την Οδηγία 2007/60/ΕΚ ως κίνδυνος πλημμύρας ορίζεται ο συνδυασμός της πιθανότητας να λάβει χώρα πλημμύρα και των δυνητικών αρνητικών συνεπειών για την ανθρώπινη υγεία, το περιβάλλον, την πολιτιστική κληρονομιά και τις οικονομικές δραστηριότητες, που συνδέονται μ' αυτή την πλημμύρα. Οι πιο συχνά εμφανιζόμενες πλημμύρες στον Ελληνικό χώρο οφείλονται σε φυσικά αίτια και δύναται να διακριθούν σε χερσαίες ή ποτάμιες και σε παράκτιες. Οι ξαφνικές ή αιφνίδιες πλημμύρες, με κύριο χαρακτηριστικό την ραγδαία εξέλιξή τους, είναι το πιο συνηθισμένο είδος πλημμύρας στην Ελλάδα λόγω της ιδιόμορφης γεωμορφολογίας της χώρας μας, η οποία συμβάλλει στην ανάπτυξη μεγάλου αριθμού ρεμάτων με μικρές σχετικά λεκάνες απορροής, στις οποίες κυριαρχούν οι έντονες κλίσεις που συντελούν στη γρήγορη αποστράγγισή τους. Οι ξαφνικές πλημμύρες ή αιφνίδιες πλημμύρες έχουν προκαλέσει κατά το παρελθόν μεγάλες καταστροφές σε υποδομές (οδικό δίκτυο, κλπ), αγροτικές εκμεταλλεύσεις, κατοικίες κλπ. και έχουν θέσει σε κίνδυνο ανθρώπινες ζωές.

Σε εφαρμογή του άρθρου 17 του Ν.3013/2002, εκδόθηκε η Υπουργική Απόφαση 1299/7-4-2003 «Έγκριση του από 7.4.2003 Γενικού Σχεδίου Πολιτικής Προστασίας με τη συνθηματική λέξη ΞΕΝΟΚΡΑΤΗΣ» (ΦΕΚ 423/Β'/2003). Οι πλημμύρες ως φαινόμενα εντάσσονται στην κατηγορία των φυσικών καταστροφών, όπως αυτές ορίζονται στο παράρτημα Α-1-1 της ΥΑ 1299/2003 «Γενικό Σχέδιο Πολιτικής Προστασίας με την συνθηματική λέξη «ΞΕΝΟΚΡΑΤΗΣ», γιατί μπορεί να θέσουν σε κίνδυνο τη ζωή και την περιουσία των ανθρώπων με δυσμενείς επιπτώσεις στην οικονομία και τις υποδομές της χώρας. Σε συνέχεια των ανωτέρω η ΓΓΠΠ συνέταξε και εγκρίθηκε από το Γενικό Γραμματέα Πολιτικής Προστασίας το Γενικό Σχέδιο Αντιμετώπισης Εκτάκτων Αναγκών και Άμεσης/Βραχείας Διαχείρισης των Συνεπειών από την Εκδήλωση Πλημμυρικών Φαινομένων (1η έκδοση), με το οποίο επιδιώκεται η άμεση και συντονισμένη απόκριση των εμπλεκόμενων φορέων σε Κεντρικό, Περιφερειακό και Τοπικό επίπεδο για την αποτελεσματική αντιμετώπιση εκτάκτων αναγκών από την εκδήλωση πλημμυρικών φαινομένων και την άμεση διαχείριση των συνεπειών τους. Προϋπόθεση για την επίτευξη του σκοπού αυτού είναι η συνέργεια, η συνεργασία και η διαλειτουργικότητα των εμπλεκόμενων Φορέων σε Κεντρικό, Περιφερειακό και Τοπικό επίπεδο. Στο πλαίσιο αυτό, στο σχέδιο δόθηκε η κωδική ονομασία «ΔΑΡΔΑΝΟΣ» χάριν συντομίας και διαφοροποίησής του από άλλα σχέδια. Το σχέδιο ενεργοποιείται και εφαρμόζεται για την λήψη μέτρων και την υλοποίηση δράσεων αυξημένης ετοιμότητας εν όψει επαπειλούμενου κινδύνου για την εκδήλωση πλημμυρικών φαινομένων και αντιμετώπισης εκτάκτων αναγκών και της άμεσης/βραχείας διαχείρισης των συνεπειών από την εκδήλωση αυτών. Διευκρινίζεται ότι η έκδοση απόφασης κήρυξης της περιοχής σε Κατάσταση Έκτακτης Ανάγκης Πολιτικής Προστασίας δεν αποτελεί προϋπόθεση ενεργοποίησης και εφαρμογής του εν λόγω σχεδίου.

Σύμφωνα με την Υπουργική Απόφαση 1299/7-4-2003 «Έγκριση του από 7.4.2003 Γενικού Σχεδίου Πολιτικής Προστασίας με τη συνθηματική λέξη ΞΕΝΟΚΡΑΤΗΣ» / ΦΕΚ 423/Β'/2003 (σελ 5822, και Προσθήκη 2 στο Παράρτημα Α σελ 5835) οι Δήμοι της χώρας συντάσσουν μνημόνια ενεργειών για την αντιμετώπιση κινδύνων από φυσικές, τεχνολογικές και λοιπές καταστροφές. Επιπλέον, στο άρθρο 63 του Ν.3852/2010, αναφέρεται ότι στις αρμοδιότητες της Εκτελεστικής Επιτροπής του Δήμου είναι να εισηγείται τα σχέδια αντιμετώπισης εκτάκτων αναγκών και φυσικών καταστροφών, σε εναρμόνιση με τα αντίστοιχα σχέδια της Περιφέρειας και του Υπουργείου Προστασίας του Πολίτη. Συνεπώς ο σχεδιασμός Αντιμετώπισης Εκτάκτων Αναγκών και

Άμεσης/Βραχείας Διαχείρισης των Συνεπειών από την Εκδήλωση Πλημμυρικών Φαινομένων για τους Δήμους συνίσταται στον προσδιορισμό του ανθρώπινου δυναμικού και των πόρων που θα χρησιμοποιήσουν για την υλοποίηση των δράσεων Πολιτικής Προστασίας, όπως αυτές αναφέρονται αναλυτικά στο Μέρος V του με αρ. πρωτ. 8794/06-12-2019 (ΑΔΑ:ΨΓΚΟ46ΜΤΛΒ-Φ04) εγγράφου της Δ/σης Σχεδιασμού και Αντιμετώπισης Εκτάκτων Αναγκών της Γενικής Γραμματείας Πολιτικής Προστασίας περί 1ης Έκδοσης Γενικού Σχεδίου Αντιμετώπισης Εκτάκτων Αναγκών και Άμεσης/Βραχείας Διαχείρισης των Συνεπειών από την εκδήλωση Πλημμυρικών Φαινομένων με την κωδική ονομασία “ΔΑΡΔΑΝΟΣ”. Για λόγους εναρμόνισης του σχεδιασμού Πολιτικής Προστασίας των Δήμων για την Αντιμετώπιση Εκτάκτων Αναγκών και Άμεση/Βραχεία Διαχείριση των Συνεπειών από την Εκδήλωση Πλημμυρικών Φαινομένων με το παρόν Γενικό Σχέδιο της ΓΓΠΠ, καθώς και με τα Σχέδια Αντιμετώπισης Εκτάκτων Αναγκών και Άμεσης/Βραχείας Διαχείρισης των Συνεπειών από την Εκδήλωση Πλημμυρικών Φαινομένων των Περιφερών (άρθρο 63, παρ.θ' του Ν3852/2010), κρίνεται σκόπιμο ο σχεδιασμός των Δήμων να συνταχθεί υπό τη μορφή σχεδίου σε επίπεδο Δήμου το οποίο θα πρέπει να έχει την ακόλουθη δομή και περιεχόμενα που αναφέρονται στην παρ. 15.2 του ανωτέρου ε αρ. πρωτ. 8794/06-12-2019 (ΑΔΑ:ΨΓΚΟ46ΜΤΛΒ-Φ04) της Δ/σης Σχεδιασμού και Αντιμετώπισης Εκτάκτων Αναγκών της Γενικής Γραμματείας Πολιτικής Προστασίας.

Η αρμόδια οργανική μονάδα Πολιτικής Προστασίας του Δήμου συντάσσει το Σχέδιο Αντιμετώπισης Εκτάκτων Αναγκών και Άμεσης/Βραχείας Διαχείρισης των Συνεπειών από την Εκδήλωση Πλημμυρικών Φαινομένων του Δήμου σε εναρμόνιση με το Γενικό Σχέδιο της Γενικής Γραμματείας Πολιτικής Προστασίας του Υπουργείου Προστασίας του Πολίτη, σύμφωνα με τις οδηγίες σχεδίασης που διασφαλίζουν την εναρμόνιση με το αντίστοιχο σχέδιο της Περιφέρειας. Το σχέδιο αποσκοπεί πρώτον στην υλοποίηση προπαρασκευαστικών μέτρων και δράσεων πολιτικής προστασίας που συμβάλλουν στην ετοιμότητα του ανθρώπινου δυναμικού και των μέσων για την αντιμετώπιση έκτακτων αναγκών και την άμεση βραχεία διαχείριση των συνεπειών από την εκδήλωση πλημμυρικών φαινομένων. Και δεύτερον στην αποτελεσματική αντιμετώπιση έκτακτων αναγκών από την εκδήλωση πλημμυρικών φαινομένων και την άμεση διαχείριση των συνεπειών τους δράσεις που αποβλέπουν στην προστασία της ζωής της υγείας και της περιουσίας των πολιτών καθώς και στην προστασία του φυσικού περιβάλλοντος και των υποδομών του νησιού.

Το Σχέδιο Αντιμετώπισης Εκτάκτων Αναγκών και Άμεσης/Βραχείας Διαχείρισης των Συνεπειών από την Εκδήλωση Πλημμυρικών Φαινομένων του Δήμου με την ανωτέρω δομή και περιεχόμενα, θεωρείται εναρμονισμένο με το Γενικό Σχέδιο Αντιμετώπισης Εκτάκτων Αναγκών και Άμεσης/Βραχείας Διαχείρισης των Συνεπειών από την Εκδήλωση Πλημμυρικών Φαινομένων που εκδίδει η ΓΓΠΠ, καθώς και με το Σχέδιο Αντιμετώπισης Εκτάκτων Αναγκών και Άμεσης/Βραχείας Διαχείρισης των Συνεπειών από την Εκδήλωση Πλημμυρικών Φαινομένων της οικείας Περιφέρειας και μετά την έγκρισή του από το Δημοτικό Συμβούλιο, θεωρείται άμεσα εκτελεστό και δεν χρήζει περαιτέρω εγκρίσεως, δεδομένου ότι το σχέδιο (1η Έκδοση του Γενικού Σχεδίου Αντιμετώπισης Εκτάκτων Αναγκών και Άμεσης/Βραχείας Διαχείρισης των Συνεπειών από την Εκδήλωση Πλημμυρικών Φαινομένων) έχει τύχει της εγκρίσεως του Γενικού Γραμματέα Πολιτικής Προστασίας.

ΜΕΡΟΣ 1. ΕΙΣΑΓΩΓΗ**1.1 Ιστορικό σύνταξης**

Σε εφαρμογή του άρθρου 17 του Ν.3013/2002, που ρυθμίζονται τα σχετικά με την κατάρτιση των σχεδίων πολιτικής προστασίας και τους υπόχρεους, προς τούτο, αρμόδιους κεντρικούς και περιφερειακούς φορείς και οργανισμούς κοινής ωφέλειας, εκδόθηκε η Υπουργική Απόφαση 1299/7- 4-2003 «Έγκριση του από 7.4.2003 Γενικού Σχεδίου Πολιτικής Προστασίας με τη συνθηματική λέξη ΞΕΝΟΚΡΑΤΗΣ» (ΦΕΚ 423/Β΄/2003).

Το παρόν σχέδιο συντάσσεται στα πλαίσια εφαρμογής της ανωτέρω ΥΑ 1299/7-4-2003 έγκρισης Υπουργού Εσωτερικών Δημόσιας Διοίκησης & Αποκέντρωσης του Γενικού Σχεδίου Πολιτικής Προστασίας «Ξενοκράτης» (ΦΕΚ 423 τ. Β΄) και αποτελεί το Σχέδιο Αντιμετώπισης Εκτάκτων Αναγκών και Άμεσης/Βραχείας Διαχείρισης των Συνεπειών από την Εκδήλωση Πλημμυρικών Φαινομένων, στο επίπεδο του Δήμου Σύρου - Ερμούπολης.

Το Γενικό Σχέδιο, στο οποίο βασίστηκε το παρόν Σχέδιο, συντάχθηκε από την Δ/ση Σχεδιασμού & Αντιμετώπισης Εκτάκτων Αναγκών της Γενικής Γραμματείας Πολιτικής Προστασίας. Ειδικότερα στη σύνταξη και έκδοση του παρόντος συμμετείχαν οι εξής: Φοίβος Θεοδώρου, Προϊστάμενος Διεύθυνσης Σχεδιασμού & Αντιμετώπισης Εκτάκτων Αναγκών και ο Δημήτρης Αλεξανδρής, Προϊστάμενος του Τμήματος Σχεδιασμού, Πρόληψης και Αντιμετώπισης Φυσικών Καταστροφών.

Το παρόν Σχέδιο συντάχθηκε από τη Δ/ση Καθαριότητας, Περιβάλλοντος και Αγροτικής Πολιτικής του Δήμου Σύρου - Ερμούπολης. Ειδικότερα στη σύνταξη και έκδοση του παρόντος συμμετείχαν οι εξής:

- Δημήτριος Σκουλάτος, Μηχανολόγος Μηχανικός Τ.Ε. MSc, Αναπληρωτής Προϊστάμενος του Τμήματος Περιβάλλοντος, Φυσικών Πόρων και Πολιτικής Προστασίας του Δήμου Σύρου – Ερμούπολης.
- Ολυμπία Τασσοπούλου, Περιβαλλοντολόγος Msc, Αναπληρώτρια Προϊσταμένη της Δ/σης Καθαριότητας, Περιβάλλοντος και Αγροτικής πολιτικής του Δήμου Σύρου - Ερμούπολης.

1.2 Χαρακτηρισμός βαθμού ασφαλείας:

ΑΔΙΑΒΑΘΜΗΤΟ

1.3 Έναρξη ισχύος και εξουσιοδότηση εφαρμογής του Σχεδίου

Η ημερομηνία έναρξης ισχύος του παρόντος Σχεδίου (1η έκδοση) ορίζεται στο Μέρος 10 του παρόντος.

Το Γενικό Σχέδιο, βάσει του οποίου συντάσσεται το παρόν Σχέδιο, συντάχθηκε στο πλαίσιο εφαρμογής της ΥΑ 1299/7-4-2003 έγκρισης Υπουργού ΕΣΔΔΑ του Γενικού Σχεδίου Πολιτικής Προστασίας «Ξενοκράτης» (ΦΕΚ 423 τ. Β΄), αποτελεί το Γενικό Σχέδιο Αντιμετώπισης Εκτάκτων Αναγκών και Άμεσης/Βραχείας Διαχείρισης των Συνεπειών από την Εκδήλωση Πλημμυρικών Φαινομένων.

Οδηγίες για τη σύνταξη σχεδίων των Περιφερειών σε εναρμόνιση με το Γενικό Σχέδιο, στο πλαίσιο εφαρμογής του άρθρου 174 του Ν.3852/2010 και του σχεδιασμού των Δήμων, στο πλαίσιο εφαρμογής του άρθρου 63 του Ν.3852/2010), δίνονται στο Μέρος XV του Γενικού Σχεδίου.

Ειδικότερα για τις Αποκεντρωμένες Διοικήσεις της χώρας, οι Δ/σεις Πολιτικής Προστασίας δρομολογούν δράσεις, όπως αυτές αναφέρονται στο Μέρος VII του Γενικού Σχεδίου. Οδηγίες για τον σχεδιασμό των Αποκεντρωμένων Διοικήσεων δίνονται στο Μέρος XV του Γενικού Σχεδίου.

Οι φορείς της κεντρικής διοίκησης, όπως αυτοί αναφέρονται στο Μέρος IV του Γενικού Σχεδίου που **είναι υπόχρεοι σχεδίασης** σύμφωνα με το Γενικό Σχέδιο Πολιτικής Προστασίας «Ξενοκράτης» (Προσθήκη 2 Παράρτημα Α) και συγκεκριμένα τα αναφερόμενα ως Υπουργείο Γεωργίας και

ΥΠΕΧΩΔΕ, έχουν εκχωρήσει πληθώρα εκτελεστικών αρμοδιοτήτων με σειρά νομοθετικών ρυθμίσεων, έχουν τροποποιήσει αντίστοιχα τους οργανισμούς τους και ασκούν κατά κύριο λόγο επιτελικές / υποστηρικτικές δράσεις στην αντιμετώπιση εκτάκτων αναγκών και την διαχείριση συνεπειών από την εκδήλωση πλημμυρικών φαινομένων.

Στο πλαίσιο αυτό και λαμβάνοντας υπόψη τον νέο θεσμικό και επιτελικό ρόλο των ανωτέρω υπουργείων, των οποίων έχει τροποποιηθεί η δομή τους, ο οργανισμός λειτουργίας τους και οι αρμοδιότητές τους, δεν προκύπτει άμεση υποχρέωση σχεδίασης με βάση το Γενικό Σχέδιο. Ωστόσο οφείλουν να συμβάλουν στην υλοποίηση των δράσεων που αναφέρονται αναλυτικά στο Μέρος IV του Γενικού Σχεδίου με την έκδοση σχετικών διαταγών, κατευθυντηρίων οδηγιών, σχεδίων δράσης, ή/και μνημονίων ενεργειών κατά την κρίση τους για τις δρομολόγηση των δράσεων κατά το μέρος που τους αφορά και εμπλέκονται.

Οι λοιποί φορείς της κεντρικής διοίκησης, όπως αυτοί αναφέρονται στο Μέρος IV του Γενικού Σχεδίου που **είναι υπόχρεοι σχεδίασης** σύμφωνα με το Γενικό Σχέδιο Πολιτικής Προστασίας «Ξενοκράτης» (Προσθήκη 2 Παράρτημα Α) προβαίνουν κατά την κρίση τους σε αναθεώρηση του σχεδιασμού τους, και συγκεκριμένα:

Το ΓΕΕΘΑ, στο πλαίσιο υλοποίησης του Γενικού Σχεδίου, προβαίνει σε κατά την κρίση του ενέργειες για τυχόν αναθεώρηση του Σχεδίου ΓΕΕΘΑ/ΞΕΝΟΚΡΑΤΗΣ/ΠΛΗΜΜΥΡΕΣ προκειμένου να διασφαλιστεί η συμβατότητά του με το Γενικό Σχέδιο.

Το Πυροσβεστικό Σώμα, στο πλαίσιο υλοποίησης του Γενικού Σχεδίου, προβαίνει σε κατά την κρίση του ενέργειες για να διασφαλιστεί η συμβατότητα των επιχειρησιακών του σχεδίων με το Γενικό Σχέδιο.

Η Ελληνική Αστυνομία, στο πλαίσιο υλοποίησης του Γενικού Σχεδίου προβαίνει, κατά την κρίση της, σε ενέργειες για τυχόν αναθεώρηση του εγκεκριμένου σχεδίου της.

Το Λιμενικό Σώμα – Ελληνική Ακτοφυλακή του Υπουργείου Ναυτιλίας και Νησιωτικής Πολιτικής προβαίνει, κατά την κρίση του, σε ενέργειες για να διασφαλιστεί η συμβατότητα των επιχειρησιακών του σχεδίων με το Γενικό Σχέδιο.

Τέλος, οι φορείς της κεντρικής διοίκησης, όπως αυτοί αναφέρονται στο Μέρος IV του Γενικού Σχεδίου που **δεν είναι υπόχρεοι σχεδίασης** σύμφωνα με το Γενικό Σχέδιο Πολιτικής Προστασίας «Ξενοκράτης», και συγκεκριμένα:

- Το Υπουργείο Υποδομών & Μεταφορών
- Το Υπουργείο Υγείας
- Το Υπουργείο Περιβάλλοντος και Ενέργειας
- Το Υπουργείο Παιδείας Έρευνας και Θρησκευμάτων
- Το Υπουργείο Πολιτισμού και Αθλητισμού
- Το Υπουργείο Εσωτερικών
- Η Προεδρία της Κυβέρνησης
- Το Υπουργείο Εργασίας και Κοινωνικών Υποθέσεων

οφείλουν να συμβάλουν στην υλοποίηση του Γενικού Σχεδίου με την ενημέρωση του εμπλεκόμενου προσωπικού τους και την έκδοση κατευθυντηρίων οδηγιών, σχεδίων δράσης, ή/και μνημονίων ενεργειών κατά την κρίση τους για τις δρομολόγηση των δράσεων κατά το μέρος που τους αφορά και εμπλέκονται.

Οι σχετικές διαταγές, κατευθυντήριες οδηγίες, σχέδια δράσης ή σχέδια και μνημόνια ενεργειών, που εκδίδονται στο πλαίσιο εφαρμογής του Γενικού Σχεδίου, εγκρίνονται από τις διοικήσεις τους.

1.4 Οδηγίες για την ενεργοποίηση και εφαρμογή του Γενικού και του παρόντος Σχεδίου

Το Γενικό καθώς και το παρόν Σχέδιο ενεργοποιείται και εφαρμόζεται για την λήψη μέτρων και την υλοποίηση δράσεων:

- αυξημένης ετοιμότητας εν όψει επαπειλούμενου κινδύνου για την εκδήλωση πλημμυρικών φαινομένων

- αντιμετώπισης εκτάκτων αναγκών και της άμεσης/βραχείας διαχείρισης των συνεπειών από την εκδήλωση πλημμυρικών φαινομένων

Διευκρινίζεται ότι η έκδοση απόφασης κήρυξης της περιοχής σε Κατάσταση Έκτακτης Ανάγκης Πολιτικής Προστασίας δεν αποτελεί προϋπόθεση ενεργοποίησης και εφαρμογής του Γενικού ή του παρόντος Σχεδίου.

Επίσης, διευκρινίζεται ότι το Πυροσβεστικό Σώμα, η ΕΛ.ΑΣ. και το ΛΣ-ΕΛΑΚΤ, ως Σώματα Ασφαλείας που διέπονται από ειδικό θεσμικό πλαίσιο και κανονισμούς, η κινητοποίηση και μετακίνηση δυνάμεων στο πλαίσιο της αποστολής τους, καθορίζεται από τον επιχειρησιακό τους σχεδιασμό και τις εκάστοτε αποφάσεις της φυσικής ηγεσίας τους και δεν συνδέεται με αποφάσεις χαρακτηρισμού μιας καταστροφής ή κήρυξης μιας περιοχής σε κατάσταση έκτακτης ανάγκης πολιτικής προστασίας, κατά την έννοια των διατάξεων του Ν.3013/2002.

Το αυτό ισχύει και για τον τομέα υγείας (υγειονομικές μονάδες, ΕΚΑΒ, κλπ), ο οποίος κινητοποιείται για την παροχή βοήθειας με βάση τον σχεδιασμό του και ανεξαρτήτως των αποφάσεων χαρακτηρισμού μιας καταστροφής ή κήρυξης μιας περιοχής σε κατάσταση έκτακτης ανάγκης πολιτικής προστασίας.

Ως συντονισμός στο Γενικό καθώς και στο παρόν Σχέδιο, νοείται η οργάνωση και διατήρηση της συνεργασίας μεταξύ των διαφόρων οργανικών μονάδων μιας υπηρεσίας ή ενός φορέα ή μιας δομής διοίκησης, καθώς και μεταξύ φορέων ή υπηρεσιών ή άλλου εμπλεκόμενου δυναμικού και μέσων πολιτικής προστασίας για την εξασφάλιση ενιαίας και συγχρονισμένης δράσης.

Οι ρόλοι, αρμοδιότητες και κύριες δράσεις των φορέων που εμπλέκονται στην αντιμετώπιση κινδύνων από την εκδήλωση πλημμυρικών φαινομένων, αναφέρονται αναλυτικά ανά φορέα στα Μέρη IV, V, VI και VII του Γενικού Σχεδίου. Οι εμπλεκόμενες οργανικές μονάδες έκαστου φορέα, το ανθρώπινο δυναμικό και τα μέσα που θα κληθούν να υλοποιήσουν τις σχετικές δράσεις, καθορίζονται από την οργανωτική του δομή, το θεσμικό πλαίσιο λειτουργίας του και τις κανονιστικές πράξεις της διοίκησής του.

Επισημαίνεται ότι το θεσμικό πλαίσιο αποτελεί τη βάση για την υλοποίηση σειράς δράσεων οι οποίες δύναται να διαφοροποιούνται σε κάθε συμβάν, ανάλογα με τις απαιτήσεις διαχείρισης του καταστροφικού φαινομένου, από τους εμπλεκόμενους φορείς και δεν είναι περιοριστικό όσον αφορά το εύρος των δράσεων αυτών.

ΜΕΡΟΣ 2. ΣΚΟΠΟΣ / ΣΤΟΧΟΙ / ΑΝΑΛΥΣΗ ΚΙΝΔΥΝΟΥ / ΙΔΕΑ ΕΠΙΧΕΙΡΗΣΕΩΝ

2.1 Σκοπός

Με το Γενικό καθώς και με το παρόν Σχέδιο Αντιμετώπισης Εκτάκτων Αναγκών και Άμεσης/Βραχείας Διαχείρισης των Συνεπειών από την Εκδήλωση Πλημμυρικών Φαινομένων επιδιώκεται η άμεση και συντονισμένη απόκριση των εμπλεκόμενων Φορέων σε Κεντρικό, Περιφερειακό και Τοπικό επίπεδο.

- για την υλοποίηση προπαρασκευαστικών μέτρων και δράσεων πολιτικής προστασίας που συμβάλλουν στην ετοιμότητα του ανθρώπινου δυναμικού και των μέσων για την αντιμετώπιση εκτάκτων αναγκών και την άμεση/βραχεία διαχείριση των συνεπειών από την εκδήλωση πλημμυρικών φαινομένων
- για την αποτελεσματική αντιμετώπιση εκτάκτων αναγκών από την εκδήλωση πλημμυρικών φαινομένων και την άμεση διαχείριση των συνεπειών τους, δράσεις που αποβλέπουν στην προστασία της ζωής, της υγείας και της περιουσίας των πολιτών, καθώς και στην προστασία του φυσικού περιβάλλοντος, των πλουτοπαραγωγικών πηγών και των υποδομών της χώρας

Προϋπόθεση για την επίτευξη του σκοπού αυτού είναι η συνέργεια, η συνεργασία και η διαλειτουργικότητα των εμπλεκόμενων Φορέων σε Κεντρικό, Περιφερειακό και Τοπικό επίπεδο.

2.2 Αντικειμενικοί Στόχοι

- Προσδιορισμός ρόλων και αρμοδιοτήτων όλων των εμπλεκόμενων Φορέων σε Κεντρικό, Περιφερειακό και Τοπικό επίπεδο και σε όλες τις φάσεις κινητοποίησης του συστήματος Πολιτικής Προστασίας.
- Δρομολόγηση προπαρασκευαστικών μέτρων και δράσεων πολιτικής προστασίας που συμβάλλουν στην ετοιμότητα του ανθρώπινου δυναμικού και των μέσων για την αντιμετώπιση εκτάκτων αναγκών και την άμεση/βραχεία διαχείριση των συνεπειών από την εκδήλωση πλημμυρικών φαινομένων
- Συντονισμένη δράση των εμπλεκόμενων Φορέων στην αντιμετώπιση εκτάκτων αναγκών και την άμεση/βραχεία διαχείριση των συνεπειών από την εκδήλωση πλημμυρικών φαινομένων.
- Εναρμόνιση του σχεδιασμού όλων των εμπλεκόμενων φορέων με το παρόν σχέδιο

2.3 Ανάλυση Κινδύνου – Κατάσταση – Παραδοχές – Προϋποθέσεις- Παράμετροι Σχεδιασμού

2.3.1 Ανάλυση Κινδύνου

Για την αξιολόγηση και τη διαχείριση των κινδύνων πλημμύρας, βάσει των οποίων θα πρέπει να δρομολογούνται τα έργα αντιπλημμυρικής προστασίας, διευκρινίζεται ότι με την Κ.Υ.Α.Η.Π.31822/1542/Ε103/10/20-07-2010 (ΦΕΚ 1108/Β'/2010) έχει θεσπιστεί ένα ολοκληρωμένο πλαίσιο για την αξιολόγησή τους με στόχο τη μείωση των αρνητικών συνεπειών τους στην Ελλάδα.

Στο πλαίσιο εφαρμογής της ανωτέρω ΚΥΑ, η οποία εκδόθηκε σε συμμόρφωση με τις διατάξεις της οδηγίας 2007/60/ ΕΚ «για την αξιολόγηση και τη διαχείριση των κινδύνων πλημμύρας», ήδη έχει ολοκληρωθεί για το σύνολο των δεκατεσσάρων (14) Υδατικών Διαμερισμάτων της χώρας η κατάρτιση των Χαρτών Επικινδυνότητας Πλημμύρας και των Χαρτών Κινδύνων Πλημμύρας και έχουν αναρτηθεί τα απαιτούμενα κείμενα και χάρτες στο σχετικό ιστότοπο του Υπουργείου Περιβάλλοντος και Ενέργειας <http://floods.ypeka.gr/> και στη βάση της Ευρωπαϊκής Επιτροπής

(European Environment Information and Observation Network)
<http://cdr.eionet.europa.eu/gr/eu/floods/>.

Επίσης, έχουν καταρτιστεί και εγκριθεί τα Σχέδια Διαχείρισης Κινδύνων Πλημμύρας (ΣΔΚΠ) σε κάθε Υδατικό Διαμέρισμα και για τις ζώνες δυνητικά υψηλού κινδύνου πλημμύρας. Τα ΣΔΚΠ περιλαμβάνουν α) τους βασικούς στόχους για τη διαχείριση των κινδύνων πλημμύρας, β) τα αναγκαία μέτρα και τις προτεραιότητες για την επίτευξη των ανωτέρω στόχων και γ) τα πορίσματα της Προκαταρκτικής Αξιολόγησης Κινδύνων Πλημμύρας υπό μορφή χάρτη με τις ζώνες δυνητικά υψηλού κινδύνου πλημμύρας και τους χάρτες επικινδυνότητας πλημμύρας και κινδύνου πλημμύρας.

Τα Εγκεκριμένα Σχέδια Διαχείρισης Κινδύνων Πλημμύρας (ΣΔΚΠ), σύμφωνα με τις απαιτήσεις της Ευρωπαϊκής Οδηγίας για τις Πλημμύρες (2007/60/ΕΚ) και της εθνικής νομοθεσίας, έχουν αναρτηθεί στο σχετικό ιστότοπο του Υπουργείου Περιβάλλοντος και Ενέργειας <http://floods.ypeka.gr/index.php/sxedia-diaxeirisis>.

2.3.2 Κατάσταση – Παραδοχές – Προϋποθέσεις- Παράμετροι Σχεδιασμού Κατάσταση:

Οι πλημμύρες είναι ένα φαινόμενο που εντάσσεται στην κατηγορία των φυσικών καταστροφών.

Οι πιο συχνά εμφανιζόμενες πλημμύρες στον Ελληνικό χώρο οφείλονται σε φυσικά αίτια και δύναται να διακριθούν σε χερσαίες ή ποτάμιες και σε παράκτιες .

Οι χερσαίες ή ποτάμιες πλημμύρες προκαλούνται λόγω ραγδαίων βροχοπτώσεων-ισχυρών καταιγίδων ή από το ξαφνικό λιώσιμο χιονιού, ή ακόμα και από συνδυασμό των παραπάνω με συνέπεια τη μεγάλη αύξηση της απορροής των ποταμών, όπως επίσης και από αστοχία μεγάλων υδραυλικών έργων.

Οι χερσαίες ή ποτάμιες πλημμύρες δύναται να διακριθούν περαιτέρω σε πλημμύρες που παρουσιάζουν βραδεία εξέλιξη (πλημμύρες πεδίου) και σε πλημμύρες που παρουσιάζουν ταχεία εξέλιξη (ξαφνικές ή αιφνίδιες πλημμύρες).

Οι ξαφνικές ή αιφνίδιες πλημμύρες, με κύριο χαρακτηριστικό την ραγδαία εξέλιξή τους, είναι το πιο συνηθισμένο είδος πλημμύρας στην Ελλάδα λόγω της ιδιόμορφης γεωμορφολογίας της χώρας μας, η οποία συμβάλλει στην ανάπτυξη μεγάλου αριθμού ρεμάτων με μικρές σχετικά λεκάνες απορροής, στις οποίες κυριαρχούν οι έντονες κλίσεις που συντελούν στη γρήγορη αποστράγγισή τους. Οι ξαφνικές πλημμύρες ή αιφνίδιες πλημμύρες έχουν προκαλέσει κατά το παρελθόν μεγάλες καταστροφές σε υποδομές (οδικό δίκτυο, κλπ), αγροτικές εκμεταλλεύσεις, κατοικίες κλπ. και έχουν θέσει σε κίνδυνο ανθρώπινες ζωές (παρασύρση πεζών και οχημάτων, κλπ).

Επίσης, η εκδήλωση ενός πλημμυρικού φαινομένου δύναται να προκαλέσει επαγόμενες φυσικές ή τεχνολογικές καταστροφές, όπως κατολισθητικά φαινόμενα, διαρροή επικίνδυνων υλικών, κλπ.

Παραδοχές:

Η εκδήλωση πλημμυρικών φαινομένων δύναται να προκαλέσει:

- Τραυματισμούς και απώλειες ανθρώπινων ζωών και αίσθημα ανασφάλειας του πολίτη.
- Καταστροφές στις υποδομές της χώρας.
- Άμεσες και έμμεσες οικονομικές απώλειες από καταστροφές στις περιουσίες των πολιτών, στον πρωτογενή τομέα (γεωργία, κτηνοτροφία), σε διάφορες υποδομές της χώρας (δίκτυα ηλεκτρισμού, τηλεπικοινωνιών κλπ.), καθώς και συνέπειες στον τουρισμό εν γένει.

Προϋποθέσεις:

Προϋποθέσεις για την εφαρμογή του Γενικού Σχεδίου Αντιμετώπισης Εκτάκτων Αναγκών και Άμεσης/Βραχείας Διαχείρισης των Συνεπειών από την Εκδήλωση Πλημμυρικών Φαινομένων καθώς και του παρόντος Σχεδίου είναι οι ακόλουθες:

- Η αποσαφήνιση των ρόλων και των αρμοδιοτήτων όλων των εμπλεκόμενων φορέων πολιτικής προστασίας ανά δράση, με βάση το ισχύον θεσμικό πλαίσιο

- Η αναθεώρηση – επικαιροποίηση - εναρμόνιση σχεδίων πολιτικής προστασίας των εμπλεκόμενων φορέων σύμφωνα με το Γενικό Σχέδιο και σύνταξη ή επικαιροποίηση των αντίστοιχων μνημονίων ενεργειών.
- Ο προσδιορισμός του ανθρώπινου δυναμικού και των μέσων που δύνανται να διατεθούν σε Κεντρικό, Περιφερειακό και Τοπικό επίπεδο για την αντιμετώπιση εκτάκτων αναγκών και την άμεση/βραχεία διαχείριση των συνεπειών από την εκδήλωση πλημμυρικών φαινομένων.
- Η εξασφάλιση ετοιμότητας όλων των επιχειρησιακά εμπλεκόμενων Φορέων σε κάθε στάδιο επιχειρήσεων
- Η διασφάλιση της επικοινωνίας μεταξύ όλων των εμπλεκόμενων φορέων για την απρόσκοπτη ροή πληροφοριών.

Παράμετροι Σχεδιασμού:

- Εκδήλωση πλημμυρικού φαινομένου με συνέπειες στις υποδομές, στις κατοικίες, καθώς και στην υγεία των πολιτών
- Εμπλοκή φορέων σε Κεντρικό, Περιφερειακό και Τοπικό επίπεδο
- Αδυναμία άμεσης/βραχείας διαχείρισης των συνεπειών σε τοπικό επίπεδο

2.4 Ιδέα Επιχειρήσεων

Στο πλαίσιο του Γενικού Σχεδίου καθώς και του παρόντος Σχεδίου δρομολογούνται οι ακόλουθες κύριες δράσεις:

A] δράσεις αυξημένης ετοιμότητας εν όψει επαπειλούμενου κινδύνου για την εκδήλωση πλημμυρικών φαινομένων

B] δράσεις αντιμετώπισης εκτάκτων αναγκών και άμεσης/βραχείας διαχείρισης των συνεπειών από την εκδήλωση πλημμυρικών φαινομένων.

ΜΕΡΟΣ 3. ΡΟΛΟΙ, ΑΡΜΟΔΙΟΤΗΤΕΣ ΚΑΙ ΚΥΡΙΕΣ ΔΡΑΣΕΙΣ ΤΩΝ ΔΗΜΩΝ, ΓΙΑ ΤΗΝ ΑΝΤΙΜΕΤΩΠΙΣΗ ΚΙΝΔΥΝΩΝ ΑΠΟ ΤΗΝ ΕΚΔΗΛΩΣΗ ΠΛΗΜΜΥΡΙΚΩΝ ΦΑΙΝΟΜΕΝΩΝ

Οι Δήμοι, οι Περιφέρειες και οι Αποκεντρωμένες Διοικήσεις, ως φορείς πολιτικής προστασίας (αρθ. 3 του Ν.3013/2002), μετά την εκδήλωση πλημμυρικών φαινομένων κινητοποιούνται και δρομολογούν δράσεις εντός της χωρικής αρμοδιότητάς τους που αποβλέπουν στην εκπλήρωση του σκοπού της πολιτικής προστασίας που συνδέεται κατά κύριο λόγο με την προστασία της ζωής και της περιουσίας των πολιτών από καταστροφές, καθώς και στη διαχείριση των συνεπειών του πλημμυρικού φαινομένου σε υποδομές αρμοδιότητάς τους.

Οι δράσεις πολιτικής προστασίας των ανωτέρω φορέων στην αντιμετώπιση εκτάκτων αναγκών και την άμεση/βραχεία διαχείριση των συνεπειών από την εκδήλωση πλημμυρικών φαινομένων, θεσμικά απορρέουν κατά κύριο λόγο από το Ν.3013/2002 (όπως αυτός έχει τροποποιηθεί και ισχύει), καθώς και το νέο πλαίσιο της Αυτοδιοίκησης – Πρόγραμμα Καλλικράτης (Ν.3852/2010, όπως έχει τροποποιηθεί και ισχύει), σύμφωνα με τα οποία τους έχουν αποδοθεί σημαντικές αρμοδιότητες για την πρόληψη, ετοιμότητα, αντιμετώπιση και αποκατάσταση των καταστροφών.

Είναι δεδομένο ότι το ανωτέρω θεσμικό πλαίσιο αποτελεί τη βάση για την υλοποίηση σειράς δράσεων που δρομολογούνται από τους φορείς Τοπικής Αυτοδιοίκησης για την αντιμετώπιση εκτάκτων αναγκών και την άμεση/βραχεία διαχείριση των συνεπειών από την εκδήλωση πλημμυρικών φαινομένων και δεν είναι περιοριστικό όσον αφορά το εύρος των δράσεων αυτών, οι οποίες δύναται να διαφοροποιούνται σε κάθε συμβάν, ανάλογα με την ένταση και την έκταση της καταστροφής, το προσωπικό και τα μέσα που είναι άμεσα διαθέσιμα, τις ιδιαιτερότητες της περιοχής εκδήλωσής του (νησιωτικός χώρος, κλπ), τον αριθμό των πληγέντων, κλπ.

Στο πλαίσιο αυτό, στα Μέρη V, VI και VII του Γενικού Σχεδίου αναφέρονται οι αρμοδιότητες, οι κύριες δράσεις και τα μέτρα που δρομολογούνται από τους Δήμους, τις Περιφέρειες και της Αποκεντρωμένες Διοικήσεις της χώρας αντίστοιχα, βάσει του ισχύοντος θεσμικού πλαισίου, για την αντιμετώπιση κινδύνων από την εκδήλωση πλημμυρικών φαινομένων

3.1 Προληπτικά έργα των Δήμων που συμβάλλουν στην μείωση του κινδύνου εκδήλωσης πλημμυρικών φαινομένων

Όπως αναφέρεται στην παράγραφο 3.1 του Γενικού Σχεδίου, τα προληπτικά έργα των Δήμων που συμβάλλουν στην μείωση του κινδύνου εκδήλωσης πλημμυρικών φαινομένων δεν αποτελούν αντικείμενο του Γενικού και του παρόντος Σχεδίου. Για λόγους πληρότητας των δράσεων των Δήμων στην συνολική διαχείριση των κινδύνων από την εκδήλωση πλημμυρικών φαινομένων, αναφέρονται συνοπτικά στο παρόν τα έργα αυτά, που δρομολογούνται με εντολή Δημάρχων και προσδιορίζονται θεματικά στις παρακάτω ενότητες:

- Τον έλεγχο και τη συντήρηση του δικτύου ομβρίων υδάτων των οδών αρμοδιότητας Δήμου.
- Τον έλεγχο και τη συντήρηση του αντιπλημμυρικών έργων, αρμοδιότητας λειτουργίας και συντήρησης του Δήμου.
- Τον έλεγχο και τη συντήρηση εγγειοβελτιωτικών έργων αρμοδιότητας Δήμου.
- Τον προγραμματισμό και εκτέλεση νέων έργων αντιπλημμυρικής προστασίας.

Αναλυτικά, τα προληπτικά έργα των Δήμων που συμβάλλουν στην μείωση του κινδύνου εκδήλωσης πλημμυρικών φαινομένων αναφέρονται αναλυτικά στα 7187/7-10-2019 και 7767/30-10-2019 έγγραφα της Δ/νσης Σχεδιασμού & Αντιμετώπισης Εκτάκτων Αναγκών της ΓΓΠΠ.

3.2 Προπαρασκευαστικές δράσεις των Δήμων

Τα προπαρασκευαστικά μέτρα και δράσεις πολιτικής προστασίας που συμβάλλουν στην

ετοιμότητα του ανθρώπινου δυναμικού και των μέσων που διαθέτουν οι Δήμοι για την αντιμετώπιση εκτάκτων αναγκών και την άμεση/βραχεία διαχείριση των συνεπειών από την εκδήλωση πλημμυρικών φαινομένων, δρομολογούνται με εντολή Δημάρχων και προσδιορίζονται θεματικά στις παρακάτω ενότητες:

- Ορισμός υπευθύνων του Γραφείου Πολιτικής Προστασίας του Δήμου.
- Συντήρηση εξοπλισμού και μέσων που θα χρησιμοποιηθούν για την αντιμετώπιση εκτάκτων αναγκών και την άμεση/βραχεία διαχείριση των συνεπειών από την εκδήλωση πλημμυρικών φαινομένων.
- Σύνταξη του παρόντος Σχεδίου Αντιμετώπισης Εκτάκτων Αναγκών και Άμεσης/Βραχείας Διαχείρισης των Συνεπειών από την Εκδήλωση Πλημμυρικών Φαινομένων του Δήμου, με βάση τις οδηγίες σχεδίασης της παραγράφου 15.2 του Γενικού Σχεδίου.
- Σύνταξη ή επικαιροποίηση των μνημονίων ενεργειών για την αντιμετώπιση εκτάκτων αναγκών και την άμεση/βραχεία διαχείριση των συνεπειών από την εκδήλωση πλημμυρικών φαινομένων, από τα Γραφεία Πολιτικής Προστασίας των Δήμων, βάσει των δράσεων που προβλέπονται στο Γενικό Σχέδιο Αντιμετώπισης Εκτάκτων Αναγκών και Άμεσης/Βραχείας Διαχείρισης των Συνεπειών από την Εκδήλωση Πλημμυρικών Φαινομένων του Δήμου. Το ανωτέρω μνημόνιο ενεργειών προσαρτάται στο παρόν Σχέδιο Αντιμετώπισης Εκτάκτων Αναγκών και Άμεσης/Βραχείας Διαχείρισης των Συνεπειών από την Εκδήλωση Πλημμυρικών Φαινομένων του Δήμου και αποτελεί αναπόσπαστο μέρος του (παράγραφος 15.2 του Γενικού Σχεδίου).
- Μετά τη σύνταξη ή επικαιροποίηση των ανωτέρω μνημονίων ενεργειών, κρίνεται σκόπιμο για λόγους άμεσης κινητοποίησης να κοινοποιούνται στις Διοικήσεις των Πυροσβεστικών Υπηρεσιών και των υπηρεσιών της ΕΛ.ΑΣ. σε επίπεδο Δήμου.
- Κατάρτιση μνημονίων συνεργασίας με ιδιωτικούς φορείς για την εξασφάλιση επιπλέον πόρων προς ενίσχυση του έργου τους στην αντιμετώπιση εκτάκτων αναγκών και τη διαχείριση των συνεπειών από την εκδήλωση πλημμυρικών φαινομένων, σύμφωνα με την παράγραφο 9.2 του Γενικού Σχεδίου.
- Ενημέρωση του κοινού για τη λήψη μέτρων πρόληψης και αυτοπροστασίας από κινδύνους που προέρχονται από την εκδήλωση πλημμυρικών φαινομένων.
- Σύσταση και συγκρότηση επιτροπών καταγραφής ζημιών για την χορήγηση οικονομικής ενίσχυσης σε όσους περιέρχονται σε κατάσταση ανάγκης συνεπεία πλημμυρικών φαινομένων (προνοιακό επίδομα).
- Εκ των προτέρων προσδιορισμός χώρων προσωρινής εναπόθεσης φερτών υλικών και μπαζών που ενδέχεται να προκύψουν από την εκδήλωση πλημμυρικών φαινομένων σε χώρους αρμοδιότητας των Δήμων.
- Σύγκληση των Συντονιστικών Τοπικών Οργάνων (ΣΤΟ) με ευθύνη των Δημάρχων, σύμφωνα με τα προβλεπόμενα στην παράγραφο 5.3 του Γενικού Σχεδίου.
- Συμμετοχή στα Συντονιστικά Όργανα Πολιτικής Προστασίας των Περιφερειακών Ενοτήτων (ΣΟΠΠ), εφόσον προσκληθεί, για την επίλυση ζητημάτων συνεργασίας μεταξύ των εμπλεκόμενων φορέων στην αντιμετώπιση εκτάκτων αναγκών από την εκδήλωση πλημμυρικών φαινομένων.
- Διενέργεια ασκήσεων Πολιτικής Προστασίας για την εκπαίδευση του προσωπικού και την αξιολόγηση της επιχειρησιακής ετοιμότητας των υπηρεσιών του Δήμου για την αντιμετώπιση εκτάκτων αναγκών και την άμεση/βραχεία διαχείριση των συνεπειών από την εκδήλωση πλημμυρικών φαινομένων, σύμφωνα με τις κατευθυντήριες οδηγίες της ΓΓΠΠ (παράγραφος 13.2.1 του Γενικού Σχεδίου).

Οι ανωτέρω δράσεις πολιτικής προστασίας έχουν ως στόχο την προετοιμασία του μηχανισμού πολιτικής προστασίας για την αντιμετώπιση εκτάκτων αναγκών και την άμεση/βραχεία διαχείριση των συνεπειών από την εκδήλωση πλημμυρικών φαινομένων.

3.3 Προπαρασκευαστική σύγκληση Συντονιστικών Τοπικών Οργάνων των Δήμων (Σ.Τ.Ο.) για την ετοιμότητα αντιμετώπισης κινδύνων από την εκδήλωση πλημμυρικών φαινομένων

Στο πλαίσιο του συντονισμού και της επίβλεψης του έργου της πολιτικής προστασίας για την ετοιμότητα αντιμετώπισης κινδύνων από την εκδήλωση πλημμυρικών φαινομένων εντός των διοικητικών ορίων των Δήμων, κρίνεται απαραίτητο με ευθύνη των Δημάρχων να συγκαλούνται ετησίως πριν την έναρξη της χειμερινής περιόδου, τα Συντονιστικά Τοπικά Όργανα Πολιτικής Προστασίας (ΣΤΟ) με σκοπό τον καλύτερο συντονισμό των φορέων που εμπλέκονται σε επίπεδο Δήμου σε δράσεις πολιτικής προστασίας για την αντιμετώπιση κινδύνων από την εκδήλωση πλημμυρικών φαινομένων.

Στις συνεδριάσεις αυτές θα εξετάζονται θέματα σχετικά με:

- την ετοιμότητα των υπηρεσιών των Δήμων που εμπλέκονται σε δράσεις πολιτικής προστασίας (συντήρηση εξοπλισμού και μηχανημάτων, ανάθεση και καταμερισμός αρμοδιοτήτων, εξουσιοδοτικές πράξεις, κλπ)
- τη διασφάλιση της επικοινωνίας μεταξύ όλων των εμπλεκόμενων υπηρεσιών και οργάνων σε επίπεδο Δήμου για την απρόσκοπτη ροή πληροφοριών
- την ενημέρωση της οργανικής μονάδας Πολιτικής Προστασίας του Δήμου για τις δράσεις που αναλαμβάνουν οι λοιποί επιχειρησιακά εμπλεκόμενοι φορείς και υπηρεσίες σε επίπεδο Δήμου (Π.Σ., ΕΛ.ΑΣ., κλπ) στο πλαίσιο αντιμετώπισης εκτάκτων αναγκών και διαχείρισης των συνεπειών από την εκδήλωση πλημμυρικών φαινομένων
- το συντονισμό δράσεων πολιτικής προστασίας των λοιπών φορέων (ΕΛ.ΑΣ., Π.Σ., ΕΚΑΒ, κλπ) σε επίπεδο Δήμου για την αντιμετώπιση κινδύνων από την εκδήλωση πλημμυρικών φαινομένων.
- τις αρμοδιότητες του Δήμου στη συντήρηση και αποκατάσταση βλαβών στο οδικό δίκτυο εντός της επικράτειας του Δήμου, με έμφαση στο αγροτικό οδικό δίκτυο
- την κατάσταση του δικτύου ομβρίων υδάτων των οδών καθώς και των αντιπλημμυρικών έργων αρμοδιότητας Δήμου
- τον προσδιορισμό μέτρων πρόληψης και ετοιμότητας όταν προβλέπεται από την ΕΜΥ η εκδήλωση έντονων καιρικών φαινομένων (ισχυρές βροχές και καταιγίδες, κλπ.)
- τον προσδιορισμό δράσεων στο πλαίσιο υλοποίησης της δράσης της οργανωμένης απομάκρυνσης πολιτών, κατ' εφαρμογή του άρθρου 6, παρ. 5στ' του Ν.3013/2002 (όπως αυτό τροποποιήθηκε και ισχύει βάσει της παρ. 2 του άρθ. 18 του Ν 3613/2007 (ΦΕΚ 263/Α'/2007) και του άρθ. 108 του Ν.4249/2014), σύμφωνα με τα αναφερόμενα στο Μέρος XI του Γενικού Σχεδίου και στο Μέρος 7 του παρόντος Σχεδίου.
- Την αξιοποίηση των Εθελοντικών Οργανώσεων Πολιτικής Προστασίας που δραστηριοποιούνται σε επίπεδο Δήμου σε δράσεις για την υποστήριξη του έργου του Δημάρχου στην αντιμετώπιση εκτάκτων αναγκών και την άμεση/βραχεία διαχείριση των συνεπειών από την εκδήλωση πλημμυρικών φαινομένων.

καθώς και κάθε άλλο θέμα που κρίνεται απαραίτητο για την αντιμετώπιση κινδύνων που προέρχονται από την εκδήλωση πλημμυρικών φαινομένων.

Στα ΣΤΟ πρέπει να συμμετέχουν και εκπρόσωποι της οικείας ΔΕΥΑ (Δημοτική Επιχείρηση Ύδρευσης και Αποχέτευσης), προκειμένου να ενημερώνουν σχετικά με τις εργασίες καθαρισμού φρεατίων υδροσυλλογής και μέτρων προστασίας υποδομών ύδρευσης έναντι πλημμυρικού κινδύνου, κλπ.

Επίσης, στα ΣΤΟ είναι σκόπιμο να κληθούν να συμμετάσχουν και εκπρόσωποι των Οργανισμών Εγγείων Βελτιώσεων (ΟΕΒ) που δραστηριοποιούνται στα όρια ευθύνης των αντίστοιχων Δήμων, για να ενημερώσουν σχετικά με την καλή λειτουργία των εγγειοβελτιωτικών έργων αρμοδιότητάς τους (στραγγιστικά δίκτυα, στραγγιστικοί τάφροι, αρδευτικά και στραγγιστικά αντλιοστάσια, κλπ), καθώς και για να επιλυθούν ζητήματα σχετικά με την αρμοδιότητα συντήρησης και

αποκατάστασης βλαβών στο αγροτικό οδικό δίκτυο σε περιοχές αναδασμών, κλπ.

Στην συνέχεια, οι αποφάσεις και τα πρακτικά των Σ.Τ.Ο. θα διαβιβάζονται, με ευθύνη των γραμματέων των ΣΤΟ, στα Γραφεία Πολιτικής Προστασίας των Δήμων, στους εκπροσωπούμενους στα Σ.Ο.Π.Π. φορείς, στη Δ/ση Πολιτικής Προστασίας της οικείας Περιφέρειας και στη Δ/ση Πολιτικής Προστασίας της οικείας Αποκεντρωμένης Διοίκησης, για την ενημέρωση του Περιφερειάρχη και του Συντονιστή Αποκεντρωμένης Διοίκησης, αντίστοιχα, στο πλαίσιο της αμοιβαίας συνεργασίας και διαλειτουργικότητας μεταξύ των φορέων Τοπικής Αυτοδιοίκησης.

3.4 Δράσεις αυξημένης ετοιμότητας των Δήμων για τις περιοχές που προβλέπεται από την ΕΜΥ η εκδήλωση έντονων καιρικών φαινομένων (ισχυρές βροχοπτώσεις – καταιγίδες)

Η κατάσταση ετοιμότητας πολιτικής προστασίας λόγω τεκμηριωμένου κινδύνου ορίζεται με το άρθρο 2, παρ. 4α του Ν.3013/2002. Ειδικότερα, για τις περιοχές που προβλέπεται από την Εθνική Μετεωρολογική Υπηρεσία (Ε.Μ.Υ.) η εκδήλωση έντονων ή και επικίνδυνων καιρικών φαινομένων, όπως έντονες βροχοπτώσεις, ισχυρές καταιγίδες κτλ, σύμφωνα με τα Έκτακτα Δελτία Επιδείνωσης Καιρού (ΕΔΕΚ) και τα Έκτακτα Δελτία Πρόγνωσης Επικίνδυνων Καιρικών Φαινομένων (ΕΔΠΕΚΦ), η αυξημένη ετοιμότητα των Δήμων αφορά κατά κύριο λόγο τις παρακάτω δράσεις:

- Ετοιμότητα του προσωπικού και των μέσων των Δήμων για την άμεση αντιμετώπιση εκτάκτων αναγκών και την άμεση/βραχεία διαχείριση των συνεπειών από την εκδήλωση πλημμυρικών φαινομένων.
- Ενημέρωση του κοινού σε τοπικό επίπεδο, βάσει των οδηγιών αυτοπροστασίας και των δελτίων τύπου που εκδίδονται από τη Γενική Γραμματεία Πολιτικής Προστασίας, για την λήψη μέτρων αυτοπροστασίας από τους πολίτες για την εκδήλωση έντονων καιρικών φαινομένων και πλημμυρών.
- Συμβολή στην ενημέρωση σε τοπικό επίπεδο, των αγροτών, κτηνοτρόφων και μελισσοκόμων για την αναμενόμενη εκδήλωση έντονων καιρικών φαινομένων.

Στις περιπτώσεις που η ΕΜΥ εκδώσει Έκτακτα Δελτία Επιδείνωσης Καιρού (ΕΔΕΚ) και Έκτακτα Δελτία Πρόγνωσης Επικίνδυνων Καιρικών Φαινομένων (ΕΔΠΕΚΦ), αυτά διαβιβάζονται από το ΚΕΠΠ/ΕΣΚΕ με ιδιαίτερο προειδοποιητικό σήμα προς όλους τους εμπλεκόμενους φορείς, προκειμένου να τεθούν οι φορείς σε κατάσταση ετοιμότητας πολιτικής προστασίας σε εφαρμογή του άρθρ. 2 παρ.4α του Ν. 3013/2002 για την αντιμετώπιση εκτάκτων αναγκών λόγω πρόβλεψης επικίνδυνων καιρικών φαινομένων, όπως οι έντονες βροχοπτώσεις, καταιγίδες, κλπ.

Αν και η ένταση, η διάρκεια και η χωρική κατανομή των βροχοπτώσεων αποτελεί σημαντική αιτία πρόκλησης πλημμυρικών φαινομένων, η εμφάνιση ενός πλημμυρικού φαινομένου εξαρτάται και από ένα πλήθος άλλων παραγόντων οι οποίοι μπορούν να δράσουν είτε αποτρεπτικά, είτε ενισχυτικά. Τέτοιοι παράγοντες που μπορούν να καθορίσουν την εμφάνιση ή όχι ενός πλημμυρικού φαινομένου είναι:

- η ικανότητα του υδρογραφικού δικτύου να παροχετεύσει αποτελεσματικά την επιφανειακή απορροή
- η γεωλογία, το μέγεθος και η γεωμορφολογία της λεκάνης απορροής
- ο κορεσμός του επιφανειακού εδάφους από προηγούμενες βροχοπτώσεις
- η φυτοκάλυψη του εδάφους
- οι χρήσεις γης, κλπ.

Νοείται ότι τα επίπεδα ετοιμότητας των Δήμων βάσει των Έκτακτων Δελτίων Επιδείνωσης Καιρού (ΕΔΕΚ) ή των Έκτακτων Δελτίων Πρόγνωσης Επικίνδυνων Καιρικών Φαινομένων (ΕΔΠΕΚΦ), οι συγκεκριμένες ενέργειες και η λήψη μέτρων καθορίζεται από τον σχεδιασμό τους.

3.5 Δράσεις των Δήμων στην αντιμετώπιση κινδύνων μετά την εκδήλωση πλημμυρικών

φαινομένων

Οι Δήμαρχοι, ως Αποκεντρωμένα Όργανα Πολιτικής Προστασίας, στα πλαίσια του θεσμικού τους ρόλου για την αντιμετώπιση εκτάκτων αναγκών που μπορεί να προκύψουν από πλημμύρες, αμέσως μετά την πρώτη ενημέρωσή τους για την εκδήλωση πλημμυρικών φαινομένων εντός των διοικητικών τους ορίων, επικοινωνούν με τις κατά τόπους αρμόδιες υπηρεσίες της ΕΛ.ΑΣ. και του ΠΣ, τους αρμόδιους Αντιδημάρχους, τους Προέδρους των Τοπικών Κοινοτήτων και τον πρόεδρο της οικείας Δ.Ε.Υ.Α., προκειμένου να εκτιμήσουν τις επιπτώσεις από την εκδήλωση φαινομένων.

Οι Δήμαρχοι εκτιμώντας τις επιπτώσεις, όπως αυτές διαμορφώνονται από τις πληροφορίες που έχουν συλλέξει ή από νεότερες πληροφορίες που ακολουθούν την εξέλιξη των πλημμυρικών φαινομένων, κινητοποιούν δια των Γραφείων Πολιτικής Προστασίας των Δήμων, το επιχειρησιακά εμπλεκόμενο δυναμικό και τα μέσα πολιτικής προστασίας του Δήμου, προκειμένου να δρομολογήσουν δράσεις που συνδέονται με:

- την άμεση υποστήριξη του έργου των λοιπών επιχειρησιακά εμπλεκόμενων φορέων (Π.Σ., ΕΛ.ΑΣ., κλπ) στο έργο διάσωσης και απεγκλωβισμού, με μέσα που διαθέτει ο Δήμος,
- την άρση εμποδίων στο οδικό δίκτυο αρμοδιότητάς του, για τη διευκόλυνση της κίνησης των οχημάτων των σωστικών συνεργείων προς και από την πληγείσα περιοχή, τις νοσοκομειακές μονάδες, κλπ.,
- τον έλεγχο του δικτύου παροχής πόσιμου νερού (υδραγωγείο, δίκτυο διανομής, κλπ) από τους αρμόδιους φορείς ύδρευσης του Δήμου (Δ.Ε.Υ.Α.) και τη λήψη μέτρων για τη διασφάλιση της ποιότητας του πόσιμου νερού,
- τη λήψη απόφασης για την οργανωμένη απομάκρυνση πολιτών όταν η εξελισσόμενη ή επικείμενη καταστροφή περιορίζεται στα όρια του Δήμου, σύμφωνα με τα όσα αναφέρονται στο Μέρος XI του Γενικού Σχεδίου και στο Μέρος 7 του παρόντος Σχεδίου,
- την άμεση συγκρότηση συνεργείων από υπαλλήλους του Δήμου (Τεχνικές Υπηρεσίες, κλπ.) προκειμένου να μεταβούν και να προβούν εντός της πληγείσας περιοχής σε άμεσο οπτικό έλεγχο υποδομών και τεχνικών έργων αρμοδιότητάς τους για τη διαπίστωση ζημιών που προκλήθηκαν από πλημμύρες ή άλλα επαγόμενα των πλημμυρών φαινόμενα (κατολισθήσεις, κλπ) και εκτίμηση του δυναμικού και των μέσων που απαιτούνται για την άμεση αποκατάσταση της λειτουργίας τους,
- τη διασφάλιση λειτουργίας των υπηρεσιών του Δήμου μετά την εκδήλωση των πλημμυρικών φαινομένων και την εξασφάλιση της επικοινωνίας με τους λοιπούς επιχειρησιακά εμπλεκόμενους φορείς,
- ενημέρωση του κοινού για δράσεις πολιτικής προστασίας που έχουν δρομολογηθεί σε επίπεδο Δήμου και τη λήψη μέτρων αυτοπροστασίας από κινδύνους που προέρχονται από έντονα καιρικά φαινόμενα (βροχοπτώσεις, καταιγίδες, κλπ.) και πλημμυρικά ή άλλα επαγόμενα φαινόμενα (κατολισθήσεις, κλπ),
- την γνωστοποίηση μέσω ανακοινώσεων ή δελτίων τύπου στα τοπικά μέσα ενημέρωσης και μέσα κοινωνικής δικτύωσης, για τη λειτουργία τηλεφωνικής γραμμής στην οποία μπορούν να απευθύνονται οι πολίτες:
 - α) που οι ιδιοκτησίες τους έχουν πληγεί και χρειάζονται άμεση προσωρινή φιλοξενία ή
 - β) για άμεση συνδρομή συνεργείων του Δήμου για την άρση εμποδίων πρόσβασης στις ιδιοκτησίες τους, την απομάκρυνση φερτών υλικών για την διευκόλυνση απορροής πλημμυρικών υδάτων, κλπ.,
- την ενημέρωση του Γενικού Γραμματέα Πολιτικής Προστασίας για την εκδήλωση καταστροφικών φαινομένων, καθώς και για τις επιπτώσεις τους εντός των διοικητικών ορίων του Δήμου,
- την ενημέρωση του Περιφερειάρχη και του αρμόδιου Αντιπεριφερειάρχη, στο πλαίσιο συντονισμού και ιεράρχησης δράσεων πολιτικής προστασίας σε τοπικό επίπεδο στην αντιμετώπιση εκτάκτων αναγκών και τη άμεση/βραχεία διαχείριση των συνεπειών,

- ό,τι άλλο κρίνεται απαραίτητο για την αντιμετώπιση εκτάκτων αναγκών από την εκδήλωση πλημμυρικών φαινομένων, στο πλαίσιο των αρμοδιοτήτων τους.

Επίσης, ο Δήμαρχος σε συνεργασία με την οικεία Περιφερειακή Διεύθυνση Πρωτοβάθμιας και Δευτεροβάθμιας Εκπαίδευσης και τον οικείο Περιφερειάρχη, και αν τούτο κρίνεται απαραίτητο, εκδίδει απόφαση διακοπής μαθημάτων, λόγω έκτακτων συνθηκών εντός των διοικητικών ορίων του Δήμου (αρθ. 94 παρ. 4.27 του Ν.3852/2010).

Οι Διευθυντές σχολικών μονάδων Α/θμιας και Β/θμιας Εκπαίδευσης, μετά την εκδήλωση πλημμυρικών φαινομένων πλησίον ή εντός των σχολικών μονάδων και εφόσον οι σχολικές μονάδες βρίσκονται σε λειτουργία, φροντίζουν, κατά την κρίση τους και βάσει του σχεδιασμού τους, οι μαθητές και το προσωπικό να παραμείνουν συγκεντρωμένοι σε ασφαλή χώρο εντός των σχολικών συγκροτημάτων και ενημερώνουν τις τοπικές αρχές (Π.Υ., ΕΛ.ΑΣ, Γραφείο Πολιτικής Προστασίας οικείου Δήμου) για άμεση συνδρομή στο έργο της ασφαλούς αποχώρησης των μαθητών από το σχολικό συγκρότημα και την εν συνεχεία παραλαβή των μαθητών με ασφάλεια από τους γονείς ή τους κηδεμόνες τους.

Σε περιπτώσεις που το δυναμικό και τα μέσα του Δήμου δεν επαρκούν για την άμεση διαχείριση των συνεπειών λόγω πλημμυρών, για την εξασφάλιση επιπλέον πόρων προς ενίσχυση του έργου του δύναται να ενεργοποιήσει τα μνημόνια συνεργασίας με ιδιωτικούς φορείς ή να αιτηθεί μέσω του ΚΕΠΠ/ΕΣΚΕ συνδρομή από την οικεία Περιφέρεια ή από όμορους Δήμους ή άλλους φορείς (Ενοπλες Δυνάμεις, κλπ).

Το έργο του Δημάρχου στην αντιμετώπιση εκτάκτων αναγκών και την άμεση/βραχεία διαχείριση των συνεπειών υποστηρίζεται από το γραφείο Πολιτικής Προστασίας του Δήμου, το οποίο με εντολή Δημάρχου συντονίζει το έργο της διάθεσης του απαραίτητου δυναμικού και μέσων εντός των ορίων του οικείου Δήμου.

3.6 Δράσεις των Δήμων στην άμεση/βραχεία διαχείριση συνεπειών

Η άμεση/βραχεία διαχείριση συνεπειών από τους Δήμους συνδέεται με δράσεις που αφορούν:

- την παροχή βοήθειας στους πληγέντες - προσωρινή φιλοξενία των πολιτών που λόγω καταστροφής η διαμονή στις κατοικίες τους έχει καταστεί αδύνατη,
- τη συγκρότηση επιτροπών για την καταγραφή και εκτίμηση ζημιών σε κατοικίες, προκειμένου να χορηγηθούν οι προβλεπόμενες οικονομικές ενισχύσεις για την κάλυψη των πρώτων αναγκών τους, για επισκευές κύριας οικίας ή αντικατάσταση οικοσκευής (ΚΥΑ 33862/6-05-2019 - ΦΕΚ 1669/Β'/2019),
- την αποστολή στην Περιφέρεια καταλόγου των αυτοψιών των πληγέντων κτιρίων για την υποβολή αιτήματος οριοθέτησης της πληγείσας περιοχής και χορήγησης στεγαστικής συνδρομής
- τον καθαρισμό εντός των πλημμυρισμένων περιοχών των εσχαρών των φρεατίων υδροσυλλογής στις οδούς αρμοδιότητάς τους και καθαρισμός λοιπών αντιπλημμυρικών έργων αρμοδιότητάς τους από φερτά υλικά λόγω των πλημμυρικών υδάτων, προς αποκατάσταση της λειτουργικότητάς τους,
- την αποκατάσταση βατότητας των αποκλεισμένων οδών αρμοδιότητάς τους με την απομάκρυνση φερτών υλικών και πλημμυρικών υδάτων από το οδόστρωμα και αποκατάσταση της οδικής κυκλοφορίας,
- τη μεταφορά των ανωτέρω φερτών υλικών στους χώρους που έχουν ήδη προσδιοριστεί για την προσωρινή εναπόθεση φερτών υλικών μετά την εκδήλωση πλημμυρικών φαινομένων και τη δρομολόγηση δράσεων προσωρινής αποθήκευσης, μεταφόρτωσης, ανάκτησης και διάθεσής τους, σύμφωνα με την κείμενη νομοθεσία διαχείρισης μη επικίνδυνων στερεών αποβλήτων.
- τον έλεγχο καλής λειτουργίας των αντιπλημμυρικών έργων αρμοδιότητας συντήρησης του Δήμου,

- την αποκατάσταση βλαβών στο δίκτυο ύδρευσης και αποχέτευσης,
- την υποβολή αιτήματος για κήρυξη των πληγέντων περιοχών από πλημμυρικά φαινόμενα του Δήμου (Τοπικές Κοινότητες, Δημοτικά Διαμερίσματα) σε Κατάσταση Έκτακτης Ανάγκης Πολιτικής Προστασίας, σύμφωνα με τις κατευθυντήριες οδηγίες της ΓΓΠΠ (2300/29-03-2016 έγγραφο της Δ/σης Σχεδιασμού & Αντιμετώπισης Εκτάκτων Αναγκών της ΓΓΠΠ - ΑΔΑ: ΩΜΣΚ465ΦΘΕ-7ΒΞ),
- την υποβολή αιτήματος προς τον Γενικό Γραμματέα Πολιτικής Προστασίας για την ενεργοποίηση του Μνημονίου Συνεργασίας μεταξύ της Ελληνικής Αρχής Γεωλογικών και Μεταλλευτικών Ερευνών (Ε.Α.Γ.Μ.Ε.) και της ΓΓΠΠ, σε περιπτώσεις συντελεσθέντος ή εν εξελίξει καταστροφικού φαινομένου γεωλογικής αιτιολογίας (κατολισθήσεις, εδαφικές υποχωρήσεις, καθιζήσεις), σύμφωνα με τα 4927/5-07-2016 και 6044/25-08-2016 έγγραφα της Δ/σης Σχεδιασμού & Αντιμετώπισης Εκτάκτων Αναγκών της ΓΓΠΠ,
- ό,τι άλλο κρίνεται απαραίτητο για την αντιμετώπιση εκτάκτων αναγκών από την εκδήλωση πλημμυρικών φαινομένων, στο πλαίσιο των αρμοδιοτήτων τους.

Οι Δήμοι για την αμεσότερη καταγραφή των ζημιών στους πολίτες δύνανται να δημοσιοποιούν άμεσα μετά την καταστροφή έναν τηλεφωνικό αριθμό στον οποίο οι πολίτες θα μπορούν να απευθύνονται για να γνωστοποιήσουν στις αρμόδιες υπηρεσίες του Δήμου τις ζημιές που έχουν υποστεί, καθώς και να λάβουν πληροφορίες σχετικές με τις διαδικασίες, τα δικαιολογητικά κλπ. που χρειάζονται ώστε να λάβουν οικονομική ενίσχυση (προνοιακό επίδομα - παράγραφος 12.1 του Γενικού Σχεδίου).

Το έργο του Δημάρχου στην αντιμετώπιση εκτάκτων αναγκών και την άμεση/βραχεία διαχείριση των συνεπειών υποστηρίζεται από το γραφείο Πολιτικής Προστασίας του Δήμου, το οποίο με εντολή Δημάρχου συντονίζει το έργο της διάθεσης του απαραίτητου δυναμικού και μέσων εντός των ορίων του οικείου Δήμου.

Πέραν των ανωτέρω, οι αρμόδιες υπηρεσίες των Δήμων σε συνεργασία με την Δ/ση Δημόσιας Υγείας της οικείας Περιφερειακής Ενότητας (Δ.ΥΓ2/49487/5-8-2011 έγγραφο του ΥΥΚΑ, Δ1δ/ ΓΠ οικ.8565/16-11-2017 - ΑΔΑ: Ψ3ΝΥ465ΦΥΟ-ΥΜ4 Εγκύκλιο του Υπουργείου Υγείας) προβαίνουν άμεσα σε υγειονομικό έλεγχο λειτουργίας των συστημάτων ύδρευσης στις πληγείσες περιοχές, για τη διασφάλιση της ποιότητας του πόσιμου ύδατος. Σε περίπτωση που διαπιστωθούν φθορές ή βλάβες στο δίκτυο ύδρευσης αρμοδιότητάς τους, αυτές αντιμετωπίζονται άμεσα σύμφωνα και με τα προβλεπόμενα στα Δ1δ/ ΓΠ οικ.8565/16-11-2017 - ΑΔΑ: Ψ3ΝΥ465ΦΥΟ-ΥΜ4 και Δ1/ΓΠοικ.53542/17- 07-2019 Εγκύκλιος- «Λήψη μέτρων διασφάλισης της Δημόσιας Υγείας μετά από έντονα καιρικά και πλημμυρικά φαινόμενα» έγγραφο του Υπουργείου Υγείας.

Νοείται ότι η περαιτέρω μεσοπρόθεσμη και μακροπρόθεσμη διαχείριση των συνεπειών, που έχει ως αντικείμενο τη λεπτομερή καταγραφή της έκτασης των ζημιών, τη χορήγηση δανείων και ενισχύσεων σε πληγέντες, κλπ., δρομολογείται από ειδικότερες νομοθεσίες, καθώς και κυβερνητικές αποφάσεις, όπου αυτό κρίνεται απαραίτητο.

3.7 Σύγκληση Συντονιστικών Τοπικών Οργάνων των Δήμων (Σ.Τ.Ο.) μετά την εκδήλωση πλημμυρικών φαινομένων, για την αντιμετώπιση εκτάκτων αναγκών και την άμεση/βραχεία διαχείριση των συνεπειών

Μετά την εκδήλωση πλημμυρικών φαινομένων, οι Δήμαρχοι δύνανται προς υποβοήθηση του έργου τους να συγκαλούν τα Συντονιστικά Τοπικά Όργανα (Σ.Τ.Ο.) με σκοπό τον καλύτερο συντονισμό των φορέων που εμπλέκονται σε επίπεδο Δήμου σε δράσεις πολιτικής προστασίας για την αντιμετώπιση εκτάκτων αναγκών και την άμεση/βραχεία διαχείριση των συνεπειών.

Ειδικότερα, στα ανωτέρω Σ.Τ.Ο. των Δήμων κρίνεται σκόπιμο να εξετάζονται πρωτίστως θέματα σχετικά:

- με την παροχή στοιχείων από όλους τους αρμόδιους συμμετέχοντες φορείς για την πορεία εξέλιξης του καταστροφικού φαινομένου καθώς για τις συνέπειες του, κατά το μέρος που

τους αφορά και εμπλέκονται,

- με την αμοιβαία ενημέρωση για την διαθεσιμότητα δυναμικού και μέσων των φορέων που εκπροσωπούνται σ' αυτό για την υλοποίηση των δράσεων και μέτρων πολιτικής προστασίας για την αντιμετώπιση εκτάκτων αναγκών και την άμεση/βραχεία διαχείριση των συνεπειών,
- με την διάθεση προσωπικού και μέσων για την αντιμετώπιση εκτάκτων αναγκών και την άμεση/βραχεία διαχείριση των συνεπειών, σε επίπεδο Δήμου, με βάση τις ανάγκες, όπως αυτές καταγράφονται και ιεραρχούνται από τους συμμετέχοντες στο Σ.Τ.Ο.,
- με τη συνδρομή των συμμετεχόντων φορέων στο Σ.Τ.Ο., εφόσον αποφασιστεί από τον Δήμαρχο η εφαρμογή του μέτρου της οργανωμένης προληπτικής απομάκρυνσης πολιτών από εξελισσόμενη ή επικείμενη καταστροφή από την εκδήλωση πλημμυρικών φαινομένων, σύμφωνα με τα αναφερόμενα στο Μέρος XI του Γενικού Σχεδίου και στο Μέρος 7 του παρόντος Σχεδίου,
- με τη συνδρομή των συμμετεχόντων φορέων στο Σ.Τ.Ο. στην παροχή βοήθειας στους πληγέντες,
- με ζητήματα που συνδέονται με προσωρινή διαμονή των πολιτών που λόγω της καταστροφής η παραμονή στις κατοικίες τους έχει καταστεί αδύνατη,
- με την ενεργοποίηση εθελοντικών οργανώσεων πολιτικής προστασίας που δραστηριοποιούνται στο Δήμο για υποστηρικτικές δράσεις στο έργο του Δήμου,
- με ζητήματα που συνδέονται με την επικοινωνία και την ροή πληροφοριών μεταξύ των εμπλεκόμενων φορέων,
- ότι άλλο κρίνεται απαραίτητο για την αντιμετώπιση εκτάκτων αναγκών και την άμεση/βραχεία διαχείριση των συνεπειών από την εκδήλωση πλημμυρικών φαινομένων.

Επίσης, σε περιπτώσεις όπου από τα πλημμυρικά φαινόμενα πλήττονται εκτάσεις με εγγειοβελτιωτικά έργα ενός των ορίων ευθύνης των Δήμων, στα ανωτέρω ΣΤΟ είναι σκόπιμο να κληθούν να συμμετάσχουν και εκπρόσωποι των αρμόδιων για την λειτουργία και συντήρησή τους Οργανισμών Εγγείων Βελτιώσεων (ΟΕΒ), προκειμένου να ενημερώσουν σχετικά με την καλή λειτουργία των εγγειοβελτιωτικών έργων αρμοδιότητάς τους (αποστράγγιση του πλεονάζοντος αρδευτικού (επιφανειακού και εδαφικού) νερού, η παροχέτευση πλημμυρικών ροών, αποκατάσταση βλαβών στο αγροτικό οδικό δίκτυο αρμοδιότητάς τους, κλπ).

ΜΕΡΟΣ 4. ΣΥΣΤΗΜΑ ΚΙΝΗΤΟΠΟΙΗΣΗΣ ΠΟΛΙΤΙΚΗΣ ΠΡΟΣΤΑΣΙΑΣ ΤΟΥ ΔΗΜΟΥ**4.1 Προπαρασκευαστικές δράσεις των Δήμων**

Τα προπαρασκευαστικά μέτρα και δράσεις πολιτικής προστασίας που συμβάλλουν στην ετοιμότητα του ανθρώπινου δυναμικού και των μέσων που διαθέτει ο Δήμος για την αντιμετώπιση εκτάκτων αναγκών και την άμεση/βραχεία διαχείριση των συνεπειών από την εκδήλωση πλημμυρικών φαινομένων, δρομολογούνται με εντολή του Δημάρχου και προσδιορίζονται θεματικά στις παρακάτω ενότητες:

- Ως υπεύθυνος του Γραφείου Πολιτικής Προστασίας του Δήμου ορίζεται ο εκάστοτε **Προϊστάμενος του Τμήματος Περιβάλλοντος, Φυσικών Πόρων και Πολιτικής Προστασίας** της Δ/σης Καθαριότητας, Περιβάλλοντος και Αγροτικής Πολιτικής.
- Για τη συντήρηση εξοπλισμού και μέσων που θα χρησιμοποιηθούν για την αντιμετώπιση εκτάκτων αναγκών και την άμεση/βραχεία διαχείριση των συνεπειών από την εκδήλωση πλημμυρικών φαινομένων αρμόδια οργανική μονάδα είναι το **Τμήμα Διαχείρισης και Συντήρησης Οχημάτων** της Δ/σης Καθαριότητας, Περιβάλλοντος και Αγροτικής Πολιτικής και υπεύθυνος είναι ο εκάστοτε Προϊστάμενος του Τμήματος.
- Για τη σύνταξη του παρόντος Σχεδίου Αντιμετώπισης Εκτάκτων Αναγκών και Άμεσης/Βραχείας Διαχείρισης των Συνεπειών από την Εκδήλωση Πλημμυρικών Φαινομένων του Δήμου, με βάση τις οδηγίες σχεδίασης της παραγράφου 15.2 του Γενικού Σχεδίου, αρμόδια οργανική μονάδα είναι το **Τμήμα Περιβάλλοντος, Φυσικών Πόρων και Πολιτικής Προστασίας** της Δ/σης Καθαριότητας, Περιβάλλοντος και Αγροτικής Πολιτικής και υπεύθυνος είναι ο εκάστοτε Προϊστάμενος του Τμήματος.
- Για τη σύνταξη ή επικαιροποίηση των μνημονίων ενεργειών για την αντιμετώπιση εκτάκτων αναγκών και την άμεση/βραχεία διαχείριση των συνεπειών από την εκδήλωση πλημμυρικών φαινομένων αρμόδια οργανική μονάδα είναι το **Τμήμα Περιβάλλοντος, Φυσικών Πόρων και Πολιτικής Προστασίας** της Δ/σης Καθαριότητας, Περιβάλλοντος και Αγροτικής Πολιτικής και υπεύθυνος είναι ο εκάστοτε Προϊστάμενος του Τμήματος. Το ανωτέρω μνημόνιο ενεργειών προσαρτάται στο παρόν Σχέδιο και αποτελεί αναπόσπαστο μέρος του (παράγραφος 15.2 του Γενικού Σχεδίου).
- Για την κοινοποίηση των ανωτέρω Μνημονίων Ενεργειών στις Διοικήσεις των Πυροσβεστικών Υπηρεσιών και των υπηρεσιών της ΕΛ.ΑΣ. αρμόδια οργανική μονάδα είναι το **Τμήμα Περιβάλλοντος, Φυσικών Πόρων και Πολιτικής Προστασίας** της Δ/σης Καθαριότητας, Περιβάλλοντος και Αγροτικής Πολιτικής και υπεύθυνος είναι ο εκάστοτε Προϊστάμενος του Τμήματος.
- Για την κατάρτιση μνημονίων συνεργασίας με ιδιωτικούς φορείς για την εξασφάλιση επιπλέον πόρων προς ενίσχυση του έργου τους στην αντιμετώπιση εκτάκτων αναγκών και τη διαχείριση των συνεπειών από την εκδήλωση πλημμυρικών φαινομένων, σύμφωνα με την παράγραφο 9.2 του Γενικού Σχεδίου αρμόδια οργανικές μονάδες είναι η το **Τμήμα Έργων Οδοποιίας, Συγκοινωνιών και Αδειών Μεταφορών** της Δ/σης Τεχνικών Υπηρεσιών ενώ ως υπεύθυνοι ορίζονται: ο εκάστοτε Προϊστάμενος της Δ/σης και ο εκάστοτε Προϊστάμενος του εν λόγω Τμήματος καθώς και το **Τμήμα Οικονομικού Προγραμματισμού και Λογιστηρίου** της Δ/σης Οικονομικών Υπηρεσιών και αντίστοιχα υπεύθυνοι είναι ο εκάστοτε Προϊστάμενος της Δ/σης και ο εκάστοτε Προϊστάμενος του Τμήματος.
- Για την ενημέρωση του κοινού για τη λήψη μέτρων πρόληψης και αυτοπροστασίας από κινδύνους που προέρχονται από την εκδήλωση πλημμυρικών φαινομένων αρμόδια οργανική μονάδα είναι το **Τμήμα Περιβάλλοντος, Φυσικών Πόρων και Πολιτικής Προστασίας** της Δ/σης Καθαριότητας, Περιβάλλοντος και Αγροτικής Πολιτικής και υπεύθυνος είναι ο εκάστοτε Προϊστάμενος του Τμήματος.
- Για τη σύσταση και συγκρότηση επιτροπών καταγραφής ζημιών για την χορήγηση οικονομικής ενίσχυσης σε όσους περιέρχονται σε κατάσταση ανάγκης συνεπεία

πλημμυρικών φαινομένων (προνοιακό επίδομα) αρμόδια οργανική μονάδα είναι το **Τμήμα Διαχείρισης Ανθρωπίνων Πόρων** της Δ/σης Διοικητικών Υπηρεσιών και υπεύθυνος ο εκάστοτε Προϊστάμενος του Τμήματος..

- Για τον προσδιορισμό χώρων προσωρινής εναπόθεσης φερτών υλικών και μπαζών που ενδέχεται να προκύψουν από την εκδήλωση πλημμυρικών φαινομένων αρμόδια οργανική μονάδα είναι η **Δ/ση Τεχνικών Υπηρεσιών** και υπεύθυνος ο εκάστοτε Προϊστάμενος της Δ/σης.
- Για τη σύγκληση των Συντονιστικών Τοπικών Οργάνων (ΣΤΟ) με ευθύνη των Δημάρχων, σύμφωνα με τα προβλεπόμενα στην παράγραφο 5.3 του Γενικού Σχεδίου αρμόδια οργανική μονάδα είναι το **Τμήμα Περιβάλλοντος, Φυσικών Πόρων και Πολιτικής Προστασίας** της Δ/σης Καθαριότητας, Περιβάλλοντος και Αγροτικής Πολιτικής και υπεύθυνος είναι ο εκάστοτε Προϊστάμενος του Τμήματος.
- Για τη συμμετοχή στα Συντονιστικά Όργανα Πολιτικής Προστασίας των Περιφερειακών Ενοτήτων (ΣΟΠΠ), εφόσον προσκληθεί, για την επίλυση ζητημάτων συνεργασίας μεταξύ των εμπλεκόμενων φορέων στην αντιμετώπιση εκτάκτων αναγκών από την εκδήλωση πλημμυρικών φαινομένων αρμόδια οργανική μονάδα είναι το **Τμήμα Περιβάλλοντος, Φυσικών Πόρων και Πολιτικής Προστασίας** της Δ/σης Καθαριότητας, Περιβάλλοντος και Αγροτικής Πολιτικής και υπεύθυνος είναι ο εκάστοτε Προϊστάμενος του Τμήματος.
- Για τη διενέργεια ασκήσεων Πολιτικής Προστασίας για την εκπαίδευση του προσωπικού και την αξιολόγηση της επιχειρησιακής ετοιμότητας των υπηρεσιών του Δήμου για την αντιμετώπιση εκτάκτων αναγκών και την άμεση/βραχεία διαχείριση των συνεπειών από την εκδήλωση πλημμυρικών φαινομένων, σύμφωνα με τις κατευθυντήριες οδηγίες της ΓΓΠΠ (παράγραφος 13.2.1 του Γενικού Σχεδίου) αρμόδια οργανική μονάδα είναι το **Τμήμα Περιβάλλοντος, Φυσικών Πόρων και Πολιτικής Προστασίας** της Δ/σης Καθαριότητας, Περιβάλλοντος και Αγροτικής Πολιτικής και υπεύθυνος είναι ο εκάστοτε Προϊστάμενος του Τμήματος.

Οι ανωτέρω δράσεις πολιτικής προστασίας έχουν ως στόχο την προετοιμασία του μηχανισμού πολιτικής προστασίας για την αντιμετώπιση εκτάκτων αναγκών και την άμεση/βραχεία διαχείριση των συνεπειών από την εκδήλωση πλημμυρικών φαινομένων.

4.2 Δράσεις αυξημένης ετοιμότητας των Δήμων για τις περιοχές που προβλέπεται από την ΕΜΥ η εκδήλωση έντονων καιρικών φαινομένων (ισχυρές βροχοπτώσεις – καταιγίδες)

Η κατάσταση ετοιμότητας πολιτικής προστασίας λόγω τεκμηριωμένου κινδύνου ορίζεται με το άρθρο 2, παρ. 4α του Ν.3013/2002. Ειδικότερα, για τις περιοχές που προβλέπεται από την Εθνική Μετεωρολογική Υπηρεσία (Ε.Μ.Υ.) η εκδήλωση έντονων ή και επικίνδυνων καιρικών φαινομένων, όπως έντονες βροχοπτώσεις, ισχυρές καταιγίδες κτλ, σύμφωνα με τα Έκτακτα Δελτία Επιδείνωσης Καιρού (ΕΔΕΚ) και τα Έκτακτα Δελτία Πρόγνωσης Επικίνδυνων Καιρικών Φαινομένων (ΕΔΠΕΚΦ), η αυξημένη ετοιμότητα των Δήμων αφορά κατά κύριο λόγο τις παρακάτω δράσεις:

- Για την ετοιμότητα του προσωπικού και των μέσων των Δήμων για την άμεση αντιμετώπιση εκτάκτων αναγκών και την άμεση/βραχεία διαχείριση των συνεπειών από την εκδήλωση πλημμυρικών φαινομένων αρμόδιες οργανικές μονάδες είναι όλες οι εμπλεκόμενες υπηρεσίες του Δήμου.
- Για την ενημέρωση του κοινού σε τοπικό επίπεδο, βάσει των οδηγιών αυτοπροστασίας και των δελτίων τύπου που εκδίδονται από τη Γενική Γραμματεία Πολιτικής Προστασίας, για την λήψη μέτρων αυτοπροστασίας από τους πολίτες για την εκδήλωση έντονων καιρικών φαινομένων και πλημμυρών αρμόδια οργανική μονάδα είναι το **Τμήμα Περιβάλλοντος, Φυσικών Πόρων και Πολιτικής Προστασίας** της Δ/σης Καθαριότητας, Περιβάλλοντος και Αγροτικής Πολιτικής και υπεύθυνος είναι ο εκάστοτε Προϊστάμενος του Τμήματος.

- Για τη συμβολή στην ενημέρωση σε τοπικό επίπεδο, των αγροτών, κτηνοτρόφων και μελισσοκόμων για την αναμενόμενη εκδήλωση έντονων καιρικών φαινομένων αρμόδια οργανική μονάδα είναι το **Τμήμα Αγροτικής Ανάπτυξης και Πρασίνου** της Δ/σης Καθαριότητας Περιβάλλοντος και Αγροτικής Πολιτικής και υπεύθυνος ο εκάστοτε Προϊστάμενος του Τμήματος.

4.3 Δράσεις στην αντιμετώπιση κινδύνων μετά την εκδήλωση πλημμυρικών φαινομένων

Ο Δήμαρχος εκτιμώντας τις επιπτώσεις, όπως αυτές διαμορφώνονται από τις πληροφορίες που έχουν συλλέξει ή από νεότερες πληροφορίες που ακολουθούν την εξέλιξη των πλημμυρικών φαινομένων, κινητοποιούν δια των Γραφείων Πολιτικής Προστασίας του Δήμου, το επιχειρησιακά εμπλεκόμενο δυναμικό και τα μέσα πολιτικής προστασίας του Δήμου, προκειμένου να δρομολογήσουν δράσεις που συνδέονται με:

4.3.1 Άμεση Υποστήριξη του έργου των λοιπών επιχειρησιακά εμπλεκόμενων φορέων

Αρμόδια οργανική μονάδα για την άμεση υποστήριξη του έργου των λοιπών επιχειρησιακά εμπλεκόμενων φορέων (Π.Σ., ΕΛΑΣ κλπ) στο έργο διάσωσης και απεγκλωβισμού με μέσα που διαθέτει ο Δήμος είναι το **Τμήμα Περιβάλλοντος, Φυσικών Πόρων και Πολιτικής Προστασίας** της Δ/σης Καθαριότητας, Περιβάλλοντος και Αγροτικής Πολιτικής και υπεύθυνος είναι ο εκάστοτε Προϊστάμενος του Τμήματος.

4.3.2 Άρση εμποδίων στο δημοτικό οδικό δίκτυο

Η οργανικές μονάδες του Δήμου Σύρου – Ερμούπολης που οφείλουν να άρουν τα εμπόδια στο δημοτικό οδικό δίκτυο, να αποκαθιστούν και να διευκολύνουν την κυκλοφορία των οχημάτων των σωστικών συνεργείων προς και από την πληγείσα περιοχή, το νοσοκομείο κλπ. είναι:

A. Το Τμήμα **Έργων Οδοποιίας, Συγκοινωνιών και Αδειών Μεταφορών** της Δ/σης Τεχνικών Υπηρεσιών, ενώ ως υπεύθυνοι ορίζονται: ο εκάστοτε Προϊστάμενος της Δ/σης και ο εκάστοτε Προϊστάμενος του εν λόγω Τμήματος.

B. Το Τμήμα **Προστασίας Πολιτιστικής Κληρονομιάς, Μικρών Έργων και Συντηρήσεων** της Δ/σης Τεχνικών Υπηρεσιών ενώ ως υπεύθυνοι ορίζονται: ο εκάστοτε Προϊστάμενος της Δ/σης και ο εκάστοτε Προϊστάμενος του εν λόγω Τμήματος

4.3.3 Έλεγχος δικτύου παροχής πόσιμου νερού και λήψη μέτρων για τη διασφάλιση της ποιότητας πόσιμου νερού

Η **Δημοτική Επιχείρηση Ύδρευσης Αποχέτευσης Σύρου (ΔΕΥΑΣ)** είναι υπεύθυνη για τον έλεγχο του δικτύου ύδρευσης και την ποιότητα παροχής πόσιμου νερού, υπεύθυνος, δε, είναι ο εκάστοτε Γενικός Διευθυντής της Επιχείρησης.

4.3.4 Λήψη Απόφασης για την Οργανωμένη Απομάκρυνση Πολιτών

Η Απόφαση για την ανάγκη οργανωμένης απομάκρυνσης πολιτών λαμβάνεται από τον εκάστοτε **Δήμαρχο** κατόπιν εισήγησης εκάστοτε του αρμόδιου οργάνου σύμφωνα με τα αναφερόμενα στο Μέρος XI του Γενικού Σχεδίου και στο Μέρος 7 του παρόντος Σχεδίου.

4.3.5 Συγκρότηση συνεργείου εκτίμησης ζημιών από την εκδήλωση πλημμυρικών φαινομένων

Σε περίπτωση εκδήλωσης πλημμυρικού φαινομένου θα πρέπει άμεσα να συγκροτούνται συνεργεία από τεχνικούς υπαλλήλους του Δήμου, τα οποία θα προβαίνουν σε οπτικούς ελέγχους υποδομών και τεχνικών έργων αρμοδιότητάς τους ώστε να διαπιστώνονται ζημιές ή επαγόμενα των πλημμυρών φαινόμενα (π.χ. κατολισθήσεις) και κατόπιν να εκτιμάται το δυναμικό και τα μέσα αποκατάστασης των ως διαπιστώσεων.

Υπεύθυνη Υπηρεσία για τη συγκρότηση κατάλληλων σχετικών συνεργείων είναι η **Δ/ση Τεχνικών Υπηρεσιών του Δήμου** και ο εκάστοτε Προϊστάμενος της Δ/σης καθώς και οι τεχνικοί υπάλληλοι που αυτός κάθε φορά θα ορίζει.

4.3.6 Λειτουργία Υπηρεσιών του Δήμου και επικοινωνία με τους επιχειρησιακούς φορείς

Οι Υπηρεσίες του Δήμου θα πρέπει να λειτουργούν απρόσκοπτα μετά την εκδήλωση ενός πλημμυρικού φαινομένου. Υπεύθυνη οργανική μονάδα για την εξασφάλιση της λειτουργίας των δημοτικών υπηρεσιών είναι η **Δ/ση Διοικητικών Υπηρεσιών** του Δήμου και ο εκάστοτε Προϊστάμενος της Δ/σης, ενώ η επικοινωνία με τους επιχειρησιακούς φορείς θα πρέπει να εξασφαλίζεται από τον υπεύθυνο Πολιτικής Προστασίας, ο οποίος είναι ο Προϊστάμενος του **Τμήματος Περιβάλλοντος Φυσικών Πόρων και Πολιτικής Προστασίας** του Δήμου, όπως αναλυτικά αναφέρεται και στο Μνημόνιο Ενεργειών – ΠΑΡΑΡΤΗΜΑ Β1.

4.3.7 Ενημέρωση του κοινού

Ο υπεύθυνος Πολιτικής Προστασίας του Δήμου, ο οποίος είναι ο Προϊστάμενος του **Τμήματος Περιβάλλοντος Φυσικών Πόρων και Πολιτικής Προστασίας** είναι υπεύθυνος για την ενημέρωση του κοινού σχετικά με τις δράσεις πολιτικής προστασίας, τα κατάλληλα μέτρα αυτοπροστασίας, κλπ

4.3.8 Γνωστοποίηση τηλεφωνικής γραμμής για τη φιλοξενία πληγέντων και άρση εμποδίων πρόσβασης

Για την γνωστοποίηση μέσω ανακοινώσεων ή δελτίων τύπου στα τοπικά μέσα ενημέρωσης και μέσα κοινωνικής δικτύωσης, για τη λειτουργία τηλεφωνικής γραμμής στην οποία μπορούν να απευθύνονται οι πολίτες:

- α) που οι ιδιοκτησίες τους έχουν πληγεί και χρειάζονται άμεση προσωρινή φιλοξενία ή
- β) για άμεση συνδρομή συνεργείων του Δήμου για την άρση εμποδίων πρόσβασης στις ιδιοκτησίες τους, την απομάκρυνση φερτών υλικών για την διευκόλυνση απορροής πλημμυρικών υδάτων, κλπ., αρμόδια οργανική μονάδα είναι το **Ιδιαίτερο Γραφείο Δημάρχου, Επικοινωνίας και Δημοσίων Σχέσεων** και οι υπάλληλοι αυτού.

4.3.9 Ενημέρωση του Περιφερειάρχη, του αρμόδιου Αντιπεριφερειάρχη και του Γ.Γ. Πολιτικής Προστασίας για την εξέλιξη και τις επιπτώσεις καταστροφικού πλημμυρικού φαινομένου, στο πλαίσιο συντονισμού και ιεράρχησης δράσεων

Ο υπεύθυνος Πολιτικής Προστασίας του Δήμου, ο οποίος είναι ο Προϊστάμενος του **Τμήματος Περιβάλλοντος Φυσικών Πόρων και Πολιτικής Προστασίας** του Δήμου είναι υπεύθυνος για την ενημέρωση των ως άνω αναφερόμενων φορέων και θεσμικών παραγόντων.

4.3.10 Διακοπή μαθημάτων στην Α΄βάθμια και Β΄βάθμια εκπαίδευση

Ο Δήμαρχος σε συνεργασία με την Περιφερειακή Δ/ση Πρωτοβάθμιας και Δευτεροβάθμιας Εκπαίδευσης και τον Περιφερειάρχη, είναι αρμόδιος για την έκδοση απόφασης διακοπής μαθημάτων στην περίπτωση έκτακτων συνθηκών που προκαλούνται από ένα πλημμυρικό φαινόμενο.

4.4 Δράσεις του Δήμου στην άμεση/βραχεία διαχείριση συνεπειών

4.4.1 Παροχή βοήθειας στους πληγέντες – προσωρινή φιλοξενία πολιτών που έχουν ανάγκη.

Υπεύθυνη οργανική μονάδα του Δήμου για την παροχή βοήθειας και τη φιλοξενία πολιτών είναι το **Τμήμα Κοινωνικής Προστασίας** της Δ/σης Κοινωνικής Προστασίας, Παιδείας και Αθλητισμού και υπεύθυνος είναι ο εκάστοτε Προϊστάμενος του Τμήματος.

4.4.2 Επιτροπή καταγραφής και εκτίμησης ζημιών

Με την Απόφαση 187/2019 του αρμόδιου Αντιδημάρχου έχει συγκροτηθεί τριμελής επιτροπή το έργο της οποίας είναι η καταγραφή και εκτίμηση ζημιών σε κατοικίες προκειμένου να χορηγηθούν οι προβλεπόμενες οικονομικές ενισχύσεις για την κάλυψη των πρώτων αναγκών τους, για επισκευές κύριας κατοικίας ή αντικατάσταση οικοσκευής.

4.4.3 Αποστολή καταλόγου αυτοψιών

Αρμόδια οργανική μονάδα για την αποστολή στην Περιφέρεια καταλόγου των αυτοψιών των πληγέντων κτιρίων για την υποβολή αιτήματος της πληγείσας περιοχής και χορήγηση στεγαστικής συνδρομής είναι η **Δ/ση Τεχνικών Υπηρεσιών** και υπεύθυνος ο εκάστοτε Προϊστάμενος της Δ/σης.

4.4.4 Καθαρισμός εσχαρών, φρεατίων και αντιπλημμυρικών έργων

Υπεύθυνη οργανική μονάδα για τον καθαρισμό των εσχαρών και φρεατίων είναι κατά κύριο λόγο η **ΔΕΥΑ Σύρου**, και κατά περίπτωση η **Δ/ση Τεχνικών Υπηρεσιών** του Δήμου. Αντίστοιχα ο καθαρισμός από φερτά υλικά των αντιπλημμυρικών έργων πραγματοποιείται είτε από τη **ΔΕΥΑ Σύρου** είτε από τη **Δ/ση Τεχνικών Υπηρεσιών**, ανάλογα με το ποιος είναι φορέας υλοποίησης και συντήρησης του έργου.

4.4.5 Αποκατάσταση βατότητας οδικού δικτύου και μεταφορά φερτών υλικών στους καθορισμένους χώρους απόθεσης

Η απομάκρυνση φερτών υλικών, καθώς και η μεταφορά τους στους καθορισμένους χώρους απόθεσης υλικών, προκειμένου για την αποκατάσταση της βατότητας και της οδικής κυκλοφορίας σε ολόκληρο το δημοτικό οδικό δίκτυο πραγματοποιείται υπό την ευθύνη της **Δ/σης Τεχνικών Υπηρεσιών** του Δήμου. Η δε διαδικασία τελικής διάθεσης και ανάκτησης τους σε εγκεκριμένο Σύστημα Διαχείρισης γίνεται με την ευθύνη του **Φορέας Διαχείρισης Στερεών Αποβλήτων (ΦΟΔΣΑ) Δήμου Σύρου – Ερμούπολης**.

4.4.6 Έλεγχος καλής λειτουργίας αντιπλημμυρικών έργων

Ο έλεγχος καλής λειτουργίας των αντιπλημμυρικών έργων πραγματοποιείται είτε από τη **ΔΕΥΑ Σύρου** είτε από τη **Δ/ση Τεχνικών Υπηρεσιών**, ανάλογα με το ποιος είναι φορέας υλοποίησης και συντήρησης του έργου.

4.4.7 Αποκατάσταση βλαβών στο δίκτυο ύδρευσης και αποχέτευσης

Σε περίπτωση βλάβης στο δίκτυο ύδρευσης ή αποχέτευσης υπεύθυνη αποκατάστασης είναι κατά η **ΔΕΥΑ Σύρου**.

4.4.8 Υποβολή αιτήματος για κήρυξη των πληγέντων περιοχών σε κατάσταση έκτακτης ανάγκης πολιτικής προστασίας

Η υποβολή αιτήματος για κήρυξη των πληγέντων περιοχών από πλημμυρικά φαινόμενα του Δήμου (Τοπικές Κοινότητες, Δημοτικά Διαμερίσματα) σε Κατάσταση Έκτακτης Ανάγκης Πολιτικής Προστασίας, σύμφωνα με τις κατευθυντήριες οδηγίες της ΓΓΠΠ (2300/29-03-2016 έγγραφο της Δ/σης Σχεδιασμού & Αντιμετώπισης Εκτάκτων Αναγκών της ΓΓΠΠ - ΑΔΑ: ΩΜΣΚ465ΦΘΕ-7ΒΞ) πραγματοποιείται από το **Δήμαρχο**.

Η υποβολή αιτήματος προς τον Γενικό Γραμματέα Πολιτικής Προστασίας για την ενεργοποίηση του Μνημονίου Συνεργασίας μεταξύ της Ελληνικής Αρχής Γεωλογικών και Μεταλλευτικών Ερευνών (Ε.Α.Γ.Μ.Ε.) και της ΓΓΠΠ, σε περιπτώσεις συντελεσθέντος ή εν εξελίξει καταστροφικού φαινομένου γεωλογικής αιτιολογίας (κατολισθήσεις, εδαφικές υποχωρήσεις, καθιζήσεις), σύμφωνα με τα 4927/5-07-2016 και 6044/25-08-2016 έγγραφα της Δ/σης Σχεδιασμού & Αντιμετώπισης Εκτάκτων Αναγκών της ΓΓΠΠ, πραγματοποιείται από τη **Δ/ση Τεχνικών Υπηρεσιών** και υπεύθυνος είναι ο εκάστοτε Προϊστάμενος της Δ/σης.

4.4.9 Ενεργοποίηση εθελοντικών οργανώσεων

Για την ενεργοποίηση των εθελοντικών οργανώσεων πολιτικής προστασίας που δραστηριοποιούνται στο Δήμο για διάφορες υποστηρικτικές δράσεις στο έργο του, αρμόδια οργανική μονάδα είναι το **Τμήμα Περιβάλλοντος, Φυσικών Πόρων και Πολιτικής Προστασίας** της Δ/σης Καθαριότητας, Περιβάλλοντος και Αγροτικής Πολιτικής και υπεύθυνος είναι ο εκάστοτε Προϊστάμενος του Τμήματος.

ΜΕΡΟΣ 5. ΕΠΙΚΟΙΝΩΝΙΕΣ ΚΑΙ ΡΟΗ ΠΛΗΡΟΦΟΡΙΩΝ

Οι επικοινωνίες μεταξύ των υπηρεσιακών παραγόντων του Δήμου και των Φορέων για την αντιμετώπιση εκτάκτων αναγκών και την άμεση/βραχεία διαχείριση των συνεπειών από την εκδήλωση πλημμυρικών φαινομένων, γίνονται κατά κανόνα με τη χρήση των δικτύων σταθερής και κινητής τηλεφωνίας σε όλα τα στάδια επιχειρήσεων. Για τις ενδοεπικοινωνίες τους οι εμπλεκόμενοι φορείς δύναται να χρησιμοποιούν και δίκτυα ασύρματων επικοινωνιών και συγκεκριμένα με την βοήθεια των μελών της Ένωσης Ραδιοερασιτεχνών Κυκλάδων, η οποία είναι ενταγμένη στο μητρώο της Γενικής Γραμματείας Πολιτικής Προστασίας. Η ανταλλαγή πληροφοριών, η αποστολή αιτημάτων, κλπ. που πραγματοποιούνται μέσω τηλεφωνικών επικοινωνιών, δύναται να ακολουθείται με την αποστολή τηλεομοιοτυπίας (FAX) ή με ηλεκτρονικό ταχυδρομείο όταν αυτό απαιτείται και είναι εφικτό.

Το παρακάτω διάγραμμα περιγράφει τη ροή πληροφοριών μεταξύ των εμπλεκόμενων οργανικών μονάδων και οργάνων του Δήμου στο πλαίσιο αλληλοενημέρωσης (ποιος ενημερώνει ποιόν), τόσο για δράσεις αναγγελίας συμβάντος που εμπλέκεται ο Δήμος, όσο και για την υλοποίηση δράσεων που συνδέονται με την αντιμετώπιση εκτάκτων αναγκών και διαχείριση των συνεπειών. Ομοίως προσδιορίζεται η ροή πληροφοριών μεταξύ των εμπλεκόμενων οργανικών μονάδων και οργάνων του Δήμου και των λοιπών εμπλεκόμενων φορέων σε επίπεδο Δήμου (ΠΣ, ΕΛ.ΑΣ, κλπ) για τις ανωτέρω δράσεις.

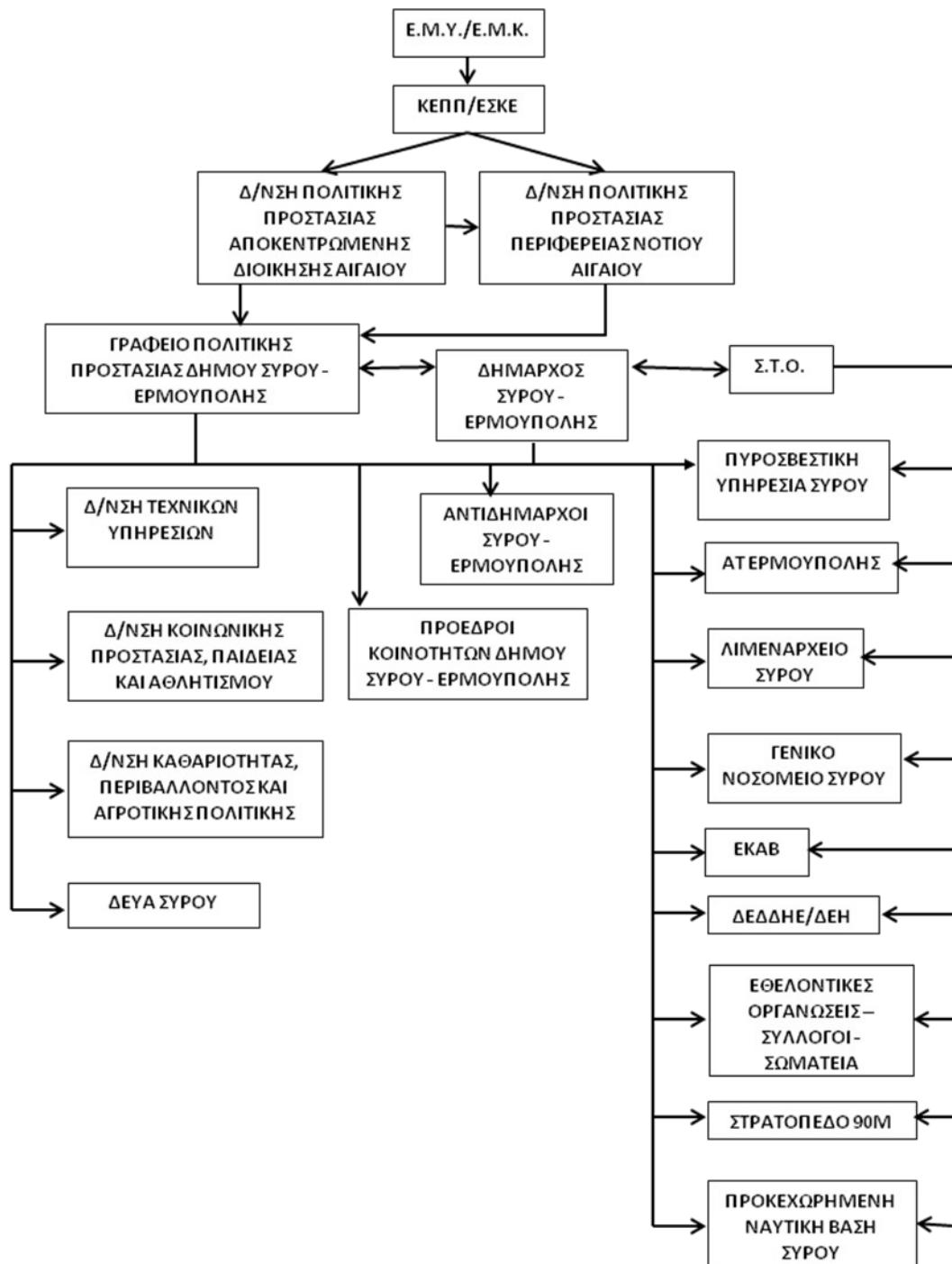

ΜΕΡΟΣ 6. ΣΥΣΤΗΜΑ ΚΙΝΗΤΟΠΟΙΗΣΗΣ ΠΟΛΙΤΙΚΗΣ ΠΡΟΣΤΑΣΙΑΣ - ΣΥΝΤΟΝΙΣΤΙΚΕΣ ΟΔΗΓΙΕΣ ΥΛΟΠΟΙΗΣΗΣ ΔΡΑΣΕΩΝ ΠΟΛΙΤΙΚΗΣ ΠΡΟΣΤΑΣΙΑΣ

Μετά την εκδήλωση ενός πλημμυρικού φαινομένου οι φορείς πολιτικής προστασίας, στο πλαίσιο των αρμοδιοτήτων τους, κινητοποιούνται άμεσα και δρομολογούν σειρά δράσεων για την αντιμετώπιση εκτάκτων αναγκών και την άμεση/βραχεία διαχείριση των συνεπειών. Προϋπόθεση για την αποτελεσματική απόκριση των φορέων πολιτικής προστασίας της χώρας είναι η συνέργεια, η συνεργασία και η διαλειτουργικότητα σε όλα τα επίπεδα Διοίκησης.

Στο παρόν Μέρος δίνονται συντονιστικές οδηγίες για τη απόκριση όλων των εμπλεκόμενων φορέων για την από κοινού αντιμετώπιση εκτάκτων αναγκών και την άμεση/βραχεία διαχείριση συνεπειών και την εξασφάλιση ενιαίας και συγχρονισμένης δράσης.

6.1 Αυξημένη ετοιμότητα για την αντιμετώπιση κίνδυνων από την εκδήλωση πλημμυρικών φαινομένων

Η αυξημένη ετοιμότητα των φορέων για την αντιμετώπιση εκτάκτων αναγκών λόγω πλημμυρικών φαινομένων θα πρέπει να βασίζεται στις καθημερινές προγνώσεις των καιρικών φαινομένων.

Αν και η ένταση, η διάρκεια και η χωρική κατανομή των βροχοπτώσεων αποτελεί σημαντική αιτία πρόκλησης πλημμυρικών φαινομένων, η εμφάνιση ενός πλημμυρικού φαινομένου εξαρτάται και από ένα πλήθος άλλων παραγόντων οι οποίοι μπορούν να δράσουν είτε αποτρεπτικά, είτε ενισχυτικά. Τέτοιοι παράγοντες που μπορούν να καθορίσουν την εμφάνιση ή όχι ενός πλημμυρικού φαινομένου είναι:

- η ικανότητα του υδρογραφικού δικτύου να παροχετεύσει αποτελεσματικά την επιφανειακή απορροή
- η γεωλογία, το μέγεθος και η γεωμορφολογία της λεκάνης απορροής
- ο κορεσμός του επιφανειακού εδάφους από προηγούμενες βροχοπτώσεις
- η φυτοκάλυψη του εδάφους
- οι χρήσεις γης, κλπ.

Θεσμικά, ο επίσημος φορέας πρόγνωσης καιρικών φαινομένων, όπως έντονων βροχοπτώσεων, ισχυρών καταιγίδων κτλ., είναι η Εθνική Μετεωρολογική Υπηρεσία (Ε.Μ.Υ.) (ΠΔ 161/1997, ΦΕΚ 142/Α'/1997).

Τονίζεται ότι μετεωρολογικά προϊόντα (αριθμητικά μοντέλα πρόγνωσης καιρού, άλλες ειδικές προγνώσεις καιρού, κλπ) που παράγουν εκπαιδευτικά ιδρύματα και άλλα ερευνητικά κέντρα και ινστιτούτα, έχουν ερευνητικό και ενημερωτικό χαρακτήρα και δεν μπορούν να χρησιμοποιηθούν θεσμικά από την πολιτεία για την τεκμηρίωση κατάστασης ετοιμότητας πολιτικής προστασίας λόγω έντονων καιρικών φαινομένων, που γίνεται μόνο κατόπιν των σχετικών επίσημων προγνώσεων της Ε.Μ.Υ.

Οι αρμόδιες οργανικές μονάδες των φορέων υλοποίησης έργων και δράσεων αντιμετώπισης εκτάκτων αναγκών λόγω πλημμυρικών φαινομένων οφείλουν να ενημερώνονται σε καθημερινή βάση για την εξέλιξη των καιρικών φαινομένων σύμφωνα με τις **επίσημες προγνώσεις της Εθνικής Μετεωρολογικής Υπηρεσίας**, όπως αυτές παρέχονται καθημερινά από την Εθνική Μετεωρολογική Υπηρεσία.

Επίσης, η ΕΜΥ εκτός των καθημερινών δελτίων πρόγνωσης καιρού εκδίδει και Έκτακτα Δελτία Επιδείνωσης Καιρού (ΕΔΕΚ) και Έκτακτα Δελτία Πρόγνωσης Επικίνδυνων Καιρικών Φαινομένων (ΕΔΠΕΚΦ), τα οποία προσδιορίζουν χωρικά και χρονικά την εξέλιξη των καιρικών φαινομένων (υπ' αριθμ' Φ 595/ΑΔ. 741/Σ. 143/1-2-2010 έγγραφο της ΕΜΥ)¹³. Τα ανωτέρω έκτακτα δελτία της ΕΜΥ (ΕΔΕΚ και ΕΔΠΕΚΦ) αποτελούν πληροφορία με βαρύνουσα σημασία για την ετοιμότητα των φορέων.

Τα Έκτακτα Δελτία Επιδείνωσης Καιρού (ΕΔΕΚ) και τα Έκτακτα Δελτία Πρόγνωσης Επικίνδυνων

Καιρικών Φαινομένων (ΕΔΠΕΚΦ), που εκδίδονται από την ΕΜΥ και αποστέλλονται στο Κέντρο Επιχειρήσεων της Γενικής Γραμματείας Πολιτικής Προστασίας (ΚΕΠΠ/ΕΣΚΕ)¹⁴ διαβιβάζονται με ιδιαίτερο προειδοποιητικό σήμα προς όλους τους εμπλεκόμενους φορείς, προκειμένου να τεθούν οι φορείς σε κατάσταση ετοιμότητας πολιτικής προστασίας σε εφαρμογή του άρθρ. 2 παρ.4α του Ν. 3013/2002 για την αντιμετώπιση εκτάκτων αναγκών λόγω πρόβλεψης έντονων ή επικίνδυνων καιρικών φαινομένων.

Τα επίπεδα ετοιμότητας βάσει των Έκτακτων Δελτίων Επιδείνωσης Καιρού (ΕΔΕΚ) ή των Έκτακτων Δελτίων Πρόγνωσης Επικίνδυνων Καιρικών Φαινομένων (ΕΔΠΕΚΦ), οι συγκεκριμένες ενέργειες του κάθε επιχειρησιακά εμπλεκόμενου Φορέα σε κάθε επίπεδο και η λήψη πρόσθετων μέτρων καθορίζεται από τον αντίστοιχο σχεδιασμό του.

Στους αποδέκτες του ιδιαίτερου προειδοποιητικού σήματος από το ΚΕΠΠ/ΕΣΚΕ, με συνημμένα τα Έκτακτα Δελτία Επιδείνωσης Καιρού (ΕΔΕΚ) και τα Έκτακτα Δελτία Πρόγνωσης Επικίνδυνων Καιρικών Φαινομένων (ΕΔΠΕΚΦ), που εκδίδονται από την ΕΜΥ, συμπεριλαμβάνονται και φορείς που εμπλέκονται σε δράσεις λειτουργίας και συντήρησης του οδικού δικτύου, καθώς και φορείς παροχής συγκοινωνιακών υπηρεσιών, λειτουργίας και συντήρησης δικτύων κοινής ωφέλειας κλπ, προκειμένου να δρομολογούν δράσεις που συνδέονται με την ετοιμότητά τους βάσει του αντίστοιχου σχεδιασμού τους.

Με βάση το Διάγραμμα της σελίδας 73 του Γενικού Σχεδίου, το ΚΕΠΠ/ΕΣΚΕ οφείλει μετά από σχετική αλληλογραφία, να διαθέτει επικαιροποιημένο κατάλογο με αριθμούς FAX όλων των εμπλεκόμενων φορέων στους οποίους θα αποστέλλονται οι επίσημες προγνώσεις της ΕΜΥ και οι προειδοποιήσεις, προκειμένου να ενημερώνονται.

Μετά την αποστολή των σχετικών προειδοποιήσεων του ΚΕΠΠ/ΕΣΚΕ προς τις Αποκεντρωμένες Διοικήσεις και τις Περιφέρειες για την εκδήλωση έντονων ή και επικίνδυνων καιρικών φαινομένων βάσει των Έκτακτων Δελτίων Επιδείνωσης Καιρού (ΕΔΕΚ) ή των Έκτακτων Δελτίων Πρόγνωσης Επικίνδυνων Καιρικών Φαινομένων (ΕΔΠΕΚΦ), η περαιτέρω κοινοποίησή τους, μέσω FAX, προς τους υπεύθυνους Πολιτικής Προστασίας των Δήμων θα γίνεται με ευθύνη των Δ/σεων Πολιτικής Προστασίας των Αποκεντρωμένων Διοικήσεων.

Νοείται ότι οι Δ/σεις Πολιτικής Προστασίας των Περιφερειών και τα Γραφεία Πολιτικής Προστασίας των Δήμων που λαμβάνουν από το ΚΕΠΠ/ΕΣΚΕ τα ιδιαίτερα προειδοποιητικά σήματα, με συνημμένα τα Έκτακτα Δελτία Επιδείνωσης Καιρού (ΕΔΕΚ) και τα Έκτακτα Δελτία Πρόγνωσης Επικίνδυνων Καιρικών Φαινομένων (ΕΔΠΕΚΦ) που εκδίδονται από την ΕΜΥ, δύναται μετά από πάγια εντολή των Περιφερειαρχών και Δημάρχων να ενημερώνουν τους υπεύθυνους των επιχειρησιακά εμπλεκόμενων οργανικών μονάδων των Περιφερειών και των Δήμων αντίστοιχα, προκειμένου να τεθούν σε ετοιμότητα πολιτικής προστασίας για την αντιμετώπιση εκτάκτων αναγκών από πλημμύρες, σύμφωνα με το σχεδιασμό τους.

Η δρομολόγηση της αποστολής του ανωτέρω ιδιαίτερου προειδοποιητικού σήματος από το ΚΕΠΠ/ΕΣΚΕ παρουσιάζεται αναλυτικά στο ανωτέρω Διάγραμμα της σελίδας 73 του Γενικού Σχεδίου.

Στις περιπτώσεις όπου η Εθνική Μετεωρολογική Υπηρεσία (Ε.Μ.Υ.) εκδίδει Έκτακτα Δελτία Επιδείνωσης Καιρού (ΕΔΕΚ) και Έκτακτα Δελτία Πρόγνωσης Επικίνδυνων Καιρικών Φαινομένων (ΕΔΠΕΚΦ), η Γενική Γραμματεία Πολιτικής Προστασίας εκδίδει δελτία τύπου τα οποία αποστέλλονται σε όλα τα Μέσα Μαζικής Ενημέρωσης και αναρτώνται στον δικτυακό της χώρο, με στόχο την ενημέρωση του κοινού για την εκδήλωση έντονων ή και επικίνδυνων καιρικών φαινομένων και την παροχή ειδικότερων οδηγιών για τη λήψη μέτρων αυτοπροστασίας από ενδεχόμενους κινδύνους που προέρχονται από πλημμυρικά φαινόμενα (www.civilprotection.gr).

6.2 Διοίκηση, Έλεγχος & Συντονισμός επιχειρήσεων

Για την αντιμετώπιση εκτάκτων αναγκών από την εκδήλωση πλημμυρικών φαινομένων και τη διαχείριση των συνεπειών (συμπεριλαμβανομένης της οργανωμένης απομάκρυνσης πολιτών και της άμεσης-βραχείας αποκατάστασης), η Διοίκηση, Έλεγχος & Συντονισμός των επιχειρήσεων αποτελεί ευθύνη των οργάνων Πολιτικής Προστασίας (Γενικός Γραμματέας Πολιτικής Προστασίας, Συντονιστής Αποκεντρωμένης Διοίκησης, Περιφερειάρχης/αρμόδιος Αντιπεριφερειάρχης,

Δήμαρχος) τα οποία αναλόγως της κλιμάκωσης υλοποιούν στο πλαίσιο των αρμοδιοτήτων τους δράσεις πολιτικής προστασίας, ενημερώνοντας ταυτόχρονα το ανώτερο διοικητικά Όργανο Πολιτικής Προστασίας.

Η Διοίκηση, ο Έλεγχος & ο Συντονισμός επιμέρους επιχειρησιακών δράσεων αναλαμβάνεται από τους καθ' ύλη αρμόδιους φορείς.

- Δράσεις έρευνας και διάσωσης, άντλησης υδάτων από κατακλυσμένα κτήρια και κτηριακές εγκαταστάσεις, καθώς και ενίσχυσης σε προσωπικό και μέσα του ΠΣ, αναλαμβάνονται και συντονίζονται από τον εκάστοτε Επικεφαλής Αξιωματικό του Πυροσβεστικού Σώματος, ο οποίος ενεργεί ως συντονιστής του έργου στην περιοχή του συμβάντος.
- Δράσεις έρευνας και διάσωσης στην χωρική αρμοδιότητα του Λιμενικού Σώματος - Ελληνικής Ακτοφυλακής (θαλάσσιος χώρος, αιγιαλός και παραλία) αναλαμβάνονται και συντονίζονται από τις εκάστοτε αρμόδιες αρχές του ΛΣ-ΕΛΑΚΤ.
- Δράσεις ασφάλειας, μέτρων τροχαίας, υποστήριξη μέτρων προστασίας πολιτών αναλαμβάνονται και συντονίζονται από τον εκάστοτε Επικεφαλής Αξιωματικό της Ελληνικής Αστυνομίας και σε περίπτωση περιοχής αρμοδιότητας Λιμενικού Σώματος, από τον εκάστοτε Επικεφαλής Αξιωματικό του Λιμενικού Σώματος.
- Δράσεις ιατρικής υποστήριξης, διακομιδής τραυματιών-ασθενών και ενεργοποίησης των κατά τόπους μονάδων υγείας (νοσοκομεία, κέντρα υγείας, κλπ) αναλαμβάνονται και συντονίζονται από το ΕΚΑΒ (Κεντρική Υπηρεσία ή Παράρτημα ΕΚΑΒ).

6.3 Αρχική ειδοποίηση για την εκδήλωση πλημμυρικών φαινομένων με καταστροφικές συνέπειες

Αρχική ειδοποίηση νοείται η επίσημη ενημέρωση των εμπλεκόμενων φορέων για την εκδήλωση πλημμύρας, τόσο σε τοπικό όσο και περιφερειακό και κεντρικό επίπεδο, από τους αρμόδιους προς τούτο φορείς.

Η αρχική ειδοποίηση για την εκδήλωση πλημμύρας έχει στόχο την άμεση συλλογή πληροφοριών μετά την εκδήλωση του φαινομένου, σχετικών με την επικρατούσα κατάσταση και τις επηρεαζόμενες περιοχές, καθώς και την ενημέρωση των άμεσα εμπλεκόμενων στη διαχείριση εκτάκτων αναγκών, τόσο σε τοπικό όσο και σε περιφερειακό και κεντρικό επίπεδο.

Οι αρμόδιες κατά τόπους υπηρεσίες της ΕΛ.ΑΣ. αποτελούν θεσμικά τον φορέα επίσημης ενημέρωσης του ΚΕΠΠ/ΕΣΚΕ και των εμπλεκόμενων φορέων για την επικρατούσα κατάσταση στην περιοχή ευθύνης τους μετά από την εκδήλωση πλημμυρικών φαινομένων, δεδομένου ότι λειτουργούν σε 24-ωρη βάση και κατά κανόνα είναι αυτές οι οποίες μπορούν άμεσα να συλλέξουν πληροφορίες για την επικρατούσα κατάσταση και την επηρεαζόμενη περιοχή (Παράρτημα Ε, Γενικό Σχέδιο Πολιτικής Προστασίας «Ξενοκράτης», ΥΑ 1299 10-04-2003 ΦΕΚ 423/ Β' /2003). Τη δράση μπορούν να υποστηρίξουν και οι αρμόδιες κατά τόπους υπηρεσίες του Π.Σ, οι οποίες επίσης λειτουργούν σε 24-ωρη βάση. Οι ανωτέρω υπηρεσίες ενημερώνουν άμεσα τις διοικητικά ανώτερες δομές τους, τα Αποκεντρωμένα Όργανα Πολιτικής Προστασίας (Περιφερειάρχης, Αντιπεριφερειάρχης και Δήμαρχος), καθώς και το ΚΕΠΠ/ΕΣΚΕ.

Με εντολή των Περιφερειάρχων και των Δημάρχων, κινητοποιούνται οι υπεύθυνοι των αρμόδιων υπηρεσιών της Περιφέρειας και του Δήμου στην πληγείσα περιοχή για την άμεση διαχείριση των συνεπειών και την παροχή βοήθειας στους πληγέντες.

Το ΚΕΠΠ/ΕΣΚΕ, μετά την πρώτη ενημέρωσή του για την εκδήλωση πλημμύρας, κυρίως από τις αρμόδιες υπηρεσίες της ΕΛ.ΑΣ. και του 199 ΣΕΚΥΠΣ/ΕΣΚΕ, επικοινωνεί με την Δ/ση Πολιτικής Προστασίας της Περιφέρειας και τα κατά τόπους Γραφεία Πολιτικής Προστασίας των Δήμων προκειμένου να συλλέξει περαιτέρω πληροφορίες για τις περιοχές που επλήγησαν και ενημερώνει τον Διοικητή Ε.Σ.Κ.Ε και τον Γενικό Γραμματέα Πολιτικής Προστασίας.

Οι κατά τόπους αρμόδιες υπηρεσίες της ΕΛ.ΑΣ., οι οποίες θεσμικά, όπως έχει ήδη αναφερθεί (ΥΑ 1299 10-04-2003, ΦΕΚ 423/Α' /2003), δια των αρμόδιων οργάνων τους συλλέγουν πληροφορίες σχετικές με τις επιπτώσεις που έχει προκαλέσει η πλημμύρα (ζημιές, θύματα, κτλ.), ενημερώνουν άμεσα:

- τους επιχειρησιακά εμπλεκόμενους φορείς σε τοπικό επίπεδο (Π.Σ., Ε.Κ.Α.Β., κλπ) για συμβάνα αρμοδιότητάς τους,
- τα Αποκεντρωμένα Όργανα Πολιτικής Προστασίας (Δήμαρχος, Αντιπεριφερειάρχης, Περιφερειάρχης),
- το ΚΕΠΠ/ΕΣΚΕ, τηλεφωνικώς και γραπτώς όταν αυτό είναι εφικτό (συνοπτική έγγραφη αναφορά: ΥΑ 1299 10-04-2003 - ΦΕΚ 423/Α'/2003).

Διευκρινίζεται, ότι η επίσημη ενημέρωση του κοινού για την επικρατούσα κατάσταση και την βατότητα του οδικού δικτύου από πλευράς πλημμυρικών φαινομένων, αποτελεί αρμοδιότητα των κατά τόπους υπευθύνων υπηρεσιών της ΕΛ.ΑΣ.

Η ανωτέρω ενημέρωση για την επικρατούσα κατάσταση και τη βατότητα του οδικού δικτύου πραγματοποιείται κατά περίπτωση με την έκδοση δελτίων τύπου και ανακοινώσεων, με την μορφή προφορικών δηλώσεων και συνεντεύξεων, καθώς και μέσω της ιστοσελίδας της ΕΛΑΣ (www.astynomia.gr).

Επισημαίνεται ότι οι κατά τόπους αρμόδιες υπηρεσίες Τροχαίας της ΕΛ.ΑΣ. δύναται να λαμβάνουν εντός και εκτός κατοικημένων περιοχών προσωρινά μέτρα απαγορεύσεων ή περιορισμών της κυκλοφορίας, όταν αυτό επιβάλλεται από ιδιαίτερους λόγους ασφαλείας ή σε έκτακτες περιπτώσεις για την αντιμετώπιση τελείως προσωρινών καταστάσεων (άρθρ. 52 του Κώδικα Οδικής Κυκλοφορίας Ν. 2696/1999 – ΦΕΚ 57/Α'/1999), όπως αυτό έχει αντικατασταθεί με την παρ. 9 του άρθρου 48 του Ν. 4313/2014).

Επίσης, η ΕΛ.ΑΣ., όταν αυτό απαιτείται και είναι εφικτό, δύναται με τα εναέρια μέσα που διαθέτει να πραγματοποιεί πτήσεις πάνω από τις πληγείσες περιοχές για την από αέρος συλλογή πληροφοριών σχετικά με τις επιπτώσεις της πλημμύρας και την επικρατούσα κατάσταση, με στόχο την ταχύτερη και πληρέστερη ενημέρωση της Κεντρικής Διοίκησης, στο πλαίσιο εφαρμογής του εγκεκριμένου Ειδικού Σχεδίου Κινητοποίησης της ΕΛ.ΑΣ. για την αντιμετώπιση καταστροφών που προέρχονται από πλημμυρικά φαινόμενα (5301/4/16-λδ/20-06-2006 έγγραφο της ΕΛ.ΑΣ./Α.Ε.Α., 4096/12-07-2006 έγγραφό της ΓΓΠΠ).

6.4 Επικοινωνίες

Οι επικοινωνίες μεταξύ των Φορέων για την αντιμετώπιση εκτάκτων αναγκών και την άμεση/βραχεία διαχείριση των συνεπειών από την εκδήλωση πλημμυρικών φαινομένων, γίνονται κατά κανόνα με τη χρήση των δικτύων σταθερής και κινητής τηλεφωνίας σε όλα τα στάδια επιχειρήσεων.

Για τις ενδοεπικοινωνίες τους οι εμπλεκόμενοι φορείς δύναται να χρησιμοποιούν και δίκτυα ασύρματων επικοινωνιών, σύμφωνα με τα προβλεπόμενα στον επιχειρησιακό σχεδιασμό τους.

Η ανταλλαγή πληροφοριών, η αποστολή αιτημάτων, κλπ. που πραγματοποιούνται μέσω τηλεφωνικών επικοινωνιών, δύναται να ακολουθείται με την αποστολή τηλεομοιοτυπίας (FAX) όταν αυτό απαιτείται και είναι εφικτό.

6.5 Κινητοποίηση

Στο στάδιο αυτό, όλοι οι φορείς υπεύθυνοι για την αντιμετώπιση καταστάσεων έκτακτης ανάγκης από την εκδήλωση πλημμυρικών φαινομένων, λαμβάνοντας υπόψη την αρχική εκτίμηση των συνεπειών, αξιολογώντας τις πληροφορίες για την επικρατούσα κατάσταση καθώς και τα πιθανά αιτήματα συνδρομής προς άλλους φορείς, κινητοποιούν το εμπλεκόμενο προσωπικό και τα μέσα που έχουν στη διάθεσή τους για την υλοποίηση δράσεων πολιτικής προστασίας για την αντιμετώπιση εκτάκτων αναγκών και την άμεση/βραχεία διαχείριση των συνεπειών της καταστροφής, βάσει του αντίστοιχου σχεδιασμού τους.

Νοείται ότι το επίπεδο κλιμάκωσης και κινητοποίησης του εμπλεκόμενου προσωπικού και μέσων δύναται να τροποποιηθεί όταν αυτό απαιτηθεί βάσει της αξιολόγησης των νεότερων δεδομένων που αφορούν στις συνέπειες του καταστροφικού φαινομένου. Κριτήρια κλιμάκωσης θεωρούνται:

- η αδυναμία αντιμετώπισης της καταστροφής από το κατώτερο διοικητικό επίπεδο λόγω ανεπάρκειας διατιθέμενων πόρων
- η έκταση της καταστροφής
- το μέγεθος των απωλειών ή ζημιών (ένταση της καταστροφής)

Διευκρινίζεται ότι η κλιμάκωση της κινητοποίησης του κάθε φορέα δεν πρέπει να συγχέεται με τη γενικότερη κλιμάκωση της κινητοποίησης του συνόλου του Μηχανισμού Πολιτικής Προστασίας (η οποία ορίζεται στο Ν.3013/2002, αρθ. 2) και είναι δυνατόν να λαμβάνει χώρα σε διαφορετικό χρόνο, όπως προκύπτει από το ρόλο και τις αρμοδιότητες του.

6.5.1 Κινητοποίηση σε τοπικό επίπεδο

Οι κατά τόπους Αστυνομικές Αρχές με βάση την αρχική εκτίμηση των συνεπειών από την εκδήλωση πλημμυρών και σύμφωνα με τα προβλεπόμενα στο σχεδιασμό τους κινητοποιούν τους διαθέσιμους πόρους, αν αυτό απαιτηθεί, για τη λήψη μέτρων τροχαίας κίνησης για τη διευκόλυνση της κίνησης των οχημάτων έκτακτης ανάγκης (ΠΣ, Ε.Κ.Α.Β., κλπ), καθώς και την επιτήρηση και τη διακοπή κυκλοφορίας, ιδίως στα σημεία στα οποία το οδικό δίκτυο διασταυρώνεται με χειμάρρους χωρίς γέφυρα (Ιρλανδικές διαβάσεις), προς αποφυγή ατυχημάτων κατά τη διέλευση οχημάτων.

Όπως έχει ήδη αναφερθεί οι κατά τόπους αρμόδιες υπηρεσίες Τροχαίας της ΕΛ.ΑΣ. δύναται να λαμβάνουν εντός και εκτός κατοικημένων περιοχών προσωρινά μέτρα απαγορεύσεων ή περιορισμών της κυκλοφορίας, όταν αυτό επιβάλλεται από ιδιαίτερους λόγους ασφαλείας ή σε έκτακτες περιπτώσεις για την αντιμετώπιση τελείως προσωρινών καταστάσεων (άρθρ. 52 του Κώδικα Οδικής Κυκλοφορίας Ν. 2696/1999 – ΦΕΚ 57/Α'/1999), όπως αυτό έχει αντικατασταθεί με την παρ. 9 του άρθρου 48 του Ν. 4313/2014).

Σε περιπτώσεις πλημμυρικών φαινομένων, τα ανωτέρω προσωρινά μέτρα απαγορεύσεων ή περιορισμών της κυκλοφορίας δύναται να εφαρμόζονται όταν τμήμα του οδοστρώματος του οδικού δικτύου της χώρας έχει κατακλυστεί προσωρινά από πλημμυρικά ύδατα ή έχουν σημειωθεί φθορές ή ζημιές σε αυτό λόγω έντονων βροχοπτώσεων και προκύπτει άμεσος κίνδυνος από τη διέλευση οχημάτων ή πεζών. Σε αυτές τις περιπτώσεις, οι κατά τόπους αρμόδιες υπηρεσίες Τροχαίας της ΕΛ.ΑΣ. ενημερώνουν άμεσα τους αρμόδιους φορείς λειτουργίας και συντήρησης της οδού προκειμένου να εγκατασταθεί προσωρινή σήμανση, μέχρι την οριστική άρση του κινδύνου και την αποκατάσταση της ασφαλούς κυκλοφορίας. Η ενημέρωση των αρμόδιων φορέων λειτουργίας και συντήρησης της οδού (εθνικό, επαρχιακό και δημοτικό οδικό δίκτυο) μπορεί να πραγματοποιηθεί απευθείας ή δια μέσου της αρμόδιας οργανικής μονάδας Πολιτικής Προστασίας της Περιφέρειας ή του Δήμου.

Ειδικότερα, για τα τμήματα του οδικού δικτύου που εντάσσονται στο πρόγραμμα «Δρόμοι Ανάπτυξης» των έργων με Σύμβαση Παραχώρησης του ΥΠ.Υ.ΜΕ.ΔΙ., που έχουν κυρωθεί οι Συμβάσεις Παραχώρησής τους και έχουν παραδοθεί για λειτουργία, το ανωτέρω έργο της ΕΛ.ΑΣ πραγματοποιείται σύμφωνα και με τα προβλεπόμενα στις σχετικές συμφωνίες αστυνόμευσης μεταξύ του Υπουργείου Προστασίας του Πολίτη και των παραχωρησιούχων εταιρειών.

Επίσης, ο έλεγχος της επικρατούσας κατάστασης για την καλή λειτουργία του έργου παραχώρησης (επιθεώρηση, επισήμανση και αντιμετώπιση έκτακτων συμβάντων, ενημέρωση των χρηστών, διαχείριση κυκλοφορίας, κλπ) πραγματοποιείται και με ευθύνη των παραχωρησιούχων εταιρειών στο οδικό δίκτυο αρμοδιότητάς τους, με άμεση ενημέρωση των κατά τόπους αρμόδιων υπηρεσιών της ΕΛ.ΑΣ.

Διευκρινίζεται ότι η αστυνόμευση του έργου παραχώρησης από τις αρμόδιες υπηρεσίες της ΕΛ.ΑΣ. είναι ανεξάρτητη από τον έλεγχο της επικρατούσας κατάστασης που πραγματοποιείται από τους παραχωρησιούχους και προβλέπεται στις σχετικές συμβάσεις παραχώρησης και εγχειρίδια λειτουργίας.

Επίσης, **οι κατά τόπους αρμόδιες υπηρεσίες της ΕΛ.ΑΣ.** στα πλαίσια των αρμοδιοτήτων τους και αν τούτο απαιτείται, προχωρούν στη λήψη μέτρων τάξης και ασφάλειας περιμετρικά των χώρων

επιχειρήσεων του Π.Σ., καθώς και όπου αλλού απαιτείται η επιπρόσθετη λήψη μέτρων ασφάλειας για τη διευκόλυνση του έργου των σωστικών συνεργείων και των συνεργείων αποκατάστασης, καθώς και για την προστασία της ζωής και της περιουσίας των πολιτών. Σε περιπτώσεις που δεν επαρκούν τα διαθέσιμα μέσα του ΕΚΑΒ, οι κατά τόπους Αστυνομικές Αρχές δύναται να συνδράμουν στο έργο της μεταφοράς τραυματιών σε νοσηλευτικές μονάδες.

Ο συντονισμός των περιφερειακών Υπηρεσιών της ΕΛ.ΑΣ., όταν αυτό απαιτείται από την έκταση και την ένταση των φαινομένων, πραγματοποιείται από το Ενιαίο Συντονιστικό Κέντρο Επιχειρήσεων και Διαχείρισης Κρίσεων (Ε.Σ.Κ.Ε.ΔΙ.Κ.) του Αρχηγείου της ΕΛ.ΑΣ. (άρθ. 21 του Ν.4249/2014 – ΦΕΚ 73/Α'/2014).

Οι ανωτέρω δράσεις στους χώρους αρμοδιότητας του Λιμενικού Σώματος και Ελληνικής Ακτοφυλακής αποτελεί αρμοδιότητα των τοπικών Λιμενικών Αρχών (ΝΔ 444/1970 –ΦΕΚ 39/Α'/1970, ΠΔ 242/1999 – ΦΕΚ 202/Α'/1999).

Οι **κατά τόπους Πυροσβεστικές Υπηρεσίες**, μετά την εκδήλωση πλημμυρικού φαινομένου ενημερώνονται για συμβάντα αρμοδιότητάς τους (έρευνα και διάσωση στον χερσαίο χώρο, παροχή βοήθειας για την άντληση υδάτων από κτήρια) από τις υπηρεσίες της ΕΛ.ΑΣ. ή και από άλλους φορείς και ιδιώτες και κινητοποιούνται σύμφωνα με τα προβλεπόμενα στα επιχειρησιακά τους σχέδια. Προβαίνουν σε αξιολόγηση και εκτίμηση των πληροφοριών από τον τόπο της καταστροφής, κλιμακώνουν τις δράσεις τους και αναλόγως της φύσης και της έκτασης των συμβάντων αρμοδιότητάς τους, αιτούνται μέσω του 199 ΣΕΚΥΠΣ/ΕΣΚΕ την ενίσχυση των δυνάμεών τους, καθώς και την υποστήριξη άλλων φορέων (ΕΛ.ΑΣ., Λ.Σ.-ΕΛΑΚΤ, ΕΚΑΒ, Δήμων, κλπ) για την υλοποίηση των ανωτέρω δράσεων.

Η κινητοποίηση των υπηρεσιών του Πυροσβεστικού Σώματος για περιστατικά αρμοδιότητάς τους (έρευνα και διάσωση στον χερσαίο χώρο, παροχή βοήθειας για την άντληση υδάτων από κτήρια), αποφασίζεται από τα αρμόδια όργανα του ΠΣ σύμφωνα με τον επιχειρησιακό σχεδιασμό του. Στις ανωτέρω επιχειρήσεις, η Διοίκηση Έλεγχος & Συντονισμός των επιχειρήσεων γίνεται από τα αρμόδια όργανα του Πυροσβεστικού Σώματος, σύμφωνα με τον επιχειρησιακό του σχεδιασμό.

Οι **υπηρεσίες του ΕΚΑΒ** στις πληγείσες περιοχές, με βάση την ενημέρωση που έχουν από τις υπηρεσίες της ΕΛ.ΑΣ., του Π.Σ. ή και από άλλους φορείς και ιδιώτες, θέτουν σε ετοιμότητα τους διαθέσιμους πόρους τους, σύμφωνα με τα προβλεπόμενα στο σχεδιασμό τους, και κατευθύνουν το έργο τους σε συνεργασία με τους κατά τόπους διοικητές των υγειονομικών μονάδων και τις κατά τόπους διοικήσεις του Π.Σ. και της ΕΛ.ΑΣ.

Επίσης το **ΕΚΑΒ**, μετά την εκδήλωση πλημμυρών, έχει την ευθύνη για τον γενικότερο συντονισμό των φορέων που έχουν την ευθύνη για την υλοποίηση δράσεων σχετικών με την αντιμετώπιση εκτάκτων καταστάσεων που αφορούν στη δημόσια υγεία. Ειδικότερα και όταν αυτό απαιτείται, παρακολουθεί την εφαρμογή δράσεων του Τομέα Υγείας βάσει του αντίστοιχου σχεδιασμού, για την αντιμετώπιση εκτάκτων αναγκών λόγω πλημμυρών, όπως ετοιμότητα και λειτουργία των νοσηλευτικών μονάδων για την υποδοχή περιστατικών υγείας, κάλυψη αυξημένων αναγκών σε φαρμακευτικό υλικό, επιδημιολογική επιτήρηση από κλιμάκια του ΕΟΔΥ, έλεγχοι Δημόσιας Υγείας (Υδατος, Υγιεινής χώρου φύλαξης τροφίμων), ψυχοκοινωνική υποστήριξη στις πληγείσες περιοχές από κλιμάκια του ΕΚΚΑ, κλπ. (Ν.3370/05, ΦΕΚ 176/Α'/2005 – Ν. 3527/07, ΦΕΚ 25/Α'/2007).

Οι **διοικήσεις των νοσηλευτικών μονάδων** στην περιοχή όπου εκδηλώνονται πλημμυρικά φαινόμενα βρίσκονται σε ετοιμότητα ενεργοποίησης των επιχειρησιακών σχεδίων αντιμετώπισης εκτάκτων αναγκών (Σχέδιο Εκτάκτων Αναγκών «ΠΕΡΣΕΑΣ») σε συνεργασία με το ΕΚΑΒ, σχετικά με τον αριθμό των περιστατικών υγείας στην περιοχή ευθύνης τους.

Οι **κατά τόπους Λιμενικές Αρχές** υλοποιούν μέτρα τάξης και ασφάλειας για τους χώρους αρμοδιότητας του Λιμενικού Σώματος-Ελληνικής Ακτοφυλακής και συμβάλουν στον άμεσο έλεγχο των λιμενικών υποδομών σε συνεργασία με τους φορείς διοίκησης και λειτουργίας λιμένων (ΝΔ 444/1970 – ΦΕΚ 39/Α'/1970, ΠΔ 242/1999 – ΦΕΚ 202/Α'/1999). Παράλληλα, διευκολύνουν την από θαλάσσης μεταφορά πεζοπόρων τμημάτων ή και οχημάτων του Π.Σ., καθώς και άλλων επιχειρησιακά εμπλεκόμενων φορέων (ΕΛ.ΑΣ., ΕΚΑΒ, στελεχών πολιτικής προστασίας, Γ.Δ.Α.Ε.Φ.Κ., κλπ), όταν αυτό κρίνεται απαραίτητο, καθώς και την από θαλάσσης μεταφορά προσωπικού, υλικών

και μέσων για την περίθαλψη πληγέντων με υπηρεσιακά ή ναυλωθέντα πλοία. Τέλος, συντονίζουν δράσεις έρευνας και διάσωσης στην χωρική αρμοδιότητα του Λιμενικού Σώματος - Ελληνικής Ακτοφυλακής (θαλάσσιος χώρος, αιγιαλός και παραλία), σύμφωνα με τα προβλεπόμενα στα επιχειρησιακά τους σχέδια.

Οι **Δήμαρχοι** εκτιμώντας τις επιπτώσεις, όπως αυτές διαμορφώνονται από τις πληροφορίες που έχουν συλλέξει ή από νεότερες πληροφορίες που ακολουθούν την εξέλιξη του καταστροφικού φαινομένου, κινητοποιούν δια των Γραφείων Πολιτικής Προστασίας των Δήμων, το επιχειρησιακά εμπλεκόμενο δυναμικό και τα μέσα πολιτικής προστασίας του Δήμου, προκειμένου να δρομολογήσουν δράσεις όπως αυτές αναφέρονται στις παραγράφους 3.4 και 3.5 του παρόντος.

Οι **Περιφερειάρχες ή οι αρμόδιοι Αντιπεριφερειάρχες** που ενεργούν σύμφωνα με τις οδηγίες και τις κατευθύνσεις που τους παρέχουν οι Περιφερειάρχες, εκτιμώντας τις επιπτώσεις, όπως αυτές διαμορφώνονται από τις πληροφορίες που έχουν συλλέξει ή από νεότερες πληροφορίες που ακολουθούν την εξέλιξη του καταστροφικού φαινομένου, κινητοποιούν δια των Δ/σεων Πολιτικής Προστασίας, το επιχειρησιακά εμπλεκόμενο δυναμικό και τα μέσα πολιτικής προστασίας της Περιφέρειας, προκειμένου να δρομολογήσουν δράσεις όπως αυτές αναφέρονται στις παραγράφους 6.5 και 6.6 του Γενικού Σχεδίου.

Νοείται ότι κατά προτεραιότητα εξετάζονται αιτήματα συνδρομής στο έργο διάσωσης και απεγκλωβισμού όπως και η διάνοιξη αποκλεισμένων δρόμων αρμοδιότητας των Δήμων και των Περιφερειών για τη διευκόλυνση της κίνησης των οχημάτων των σωστικών συνεργείων προς και από την πληγείσα περιοχή, τις νοσοκομειακές μονάδες, κλπ.

Οι **Διευθυντές σχολικών μονάδων Α/θμιας και Β/θμιας Εκπαίδευσης**, μετά την εκδήλωση πλημμυρικών φαινομένων εντός ή πλησίον των σχολικών μονάδων και εφόσον οι σχολικές μονάδες βρίσκονται σε λειτουργία, εφαρμόζουν κατά την κρίση τους το Σχέδιο Έκτακτης Ανάγκης του Σχολείου και ενημερώνουν σχετικά την αρμόδια οργανική μονάδα Πολιτικής Προστασία του οικείου Δήμου, προκειμένου να βρίσκεται σε ετοιμότητα και εφόσον τούτο κριθεί αναγκαίο να συμβάλλει στην ασφαλή απομάκρυνση των μαθητών και του προσωπικού σε ασφαλείς χώρους, όπου εν συνεχεία οι μαθητές θα παραληφθούν με ασφάλεια από τους γονείς ή τους κηδεμόνες τους.

Οι **υπεύθυνοι λειτουργίας αρχαιολογικών χώρων, μνημείων και μουσείων** μετά την εκδήλωση πλημμυρικών φαινομένων εντός ή πλησίον αυτών και εφόσον αυτά βρίσκονται σε λειτουργία, απομακρύνουν άμεσα τους επισκέπτες σύμφωνα με τις κατευθυντήριες οδηγίες που δίνονται από το Υπουργείο Πολιτισμού και Αθλητισμού. Σε περιπτώσεις που προκύπτουν θέματα άμεσης προσωρινής φύλαξης των ανωτέρω χώρων και των εκθεμάτων, οι υπεύθυνοι λειτουργίας των χώρων αυτών δύναται να αιτηθούν τη συνδρομή των κατά τόπους αρμόδιων αστυνομικών αρχών.

Οι **υπεύθυνοι λειτουργίας παιδικών εξοχών – κατασκηνώσεων** κατά τη διάρκεια λειτουργίας τους μετά την εκδήλωση πλημμυρικών φαινομένων εντός ή πλησίον αυτών, εφαρμόζουν τα σχέδια εκκένωσης των κατασκηνωτών και του προσωπικού τους όταν αυτό κρίνεται απαραίτητο και κατευθύνουν τους κατασκηνωτές και το προσωπικό σε ασφαλή χώρο.

Οι **Συντονιστές των Αποκεντρωμένων Διοικήσεων** κινητοποιούν τις Δ/σεις Πολιτικής Προστασίας προκειμένου να εκτιμήσουν το εύρος των συνεπειών από την εκδήλωση πλημμυρικών φαινομένων και εφόσον συντρέχουν λόγοι να συμβάλουν με το προσωπικό και τα μέσα της Αποκεντρωμένης Διοίκησης στην αντιμετώπιση εκτάκτων αναγκών και τη διαχείριση των συνεπειών, εφόσον τούτο κριθεί απαραίτητο.

6.5.2 Κινητοποίηση φορέων λειτουργίας και συντήρησης δικτύων και υποδομών στην περιοχή που εκδηλώθηκαν πλημμυρικά φαινόμενα

Μετά την εκδήλωση πλημμυρικών φαινομένων, οι υπεύθυνοι λειτουργίας και συντήρησης τεχνικών έργων και έργων υποδομής (φράγματα, μονάδες παραγωγής ενέργειας, λιμάνια, γέφυρες, σήραγγες, οδικά και σιδηροδρομικά δίκτυα, δίκτυα κοινής ωφέλειας, κτλ.) στην περιοχή που αυτά εκδηλώθηκαν προβαίνουν αυτεπάγγελα και βάσει του κανονισμού λειτουργίας και

συντήρησης του εκάστοτε φορέα, σε άμεσο έλεγχο των εγκαταστάσεών τους για τη διασφάλιση της ομαλής λειτουργίας τους.

Ειδικότερα:

Οι φορείς συντήρησης και λειτουργίας δικτύων κοινής ωφέλειας (ΔΕΔΔΗΕ, ΑΔΜΗΕ, ΔΕΣΦΑ, ΕΠΑ εταιρίες κινητής και σταθερής τηλεφωνίας, εταιρίες ύδρευσης και αποχέτευσης, κλπ) κινητοποιούν τις αρμόδιες υπηρεσίες τους για τον άμεσο έλεγχο και την αποκατάσταση βλαβών στο δίκτυο αρμοδιότητάς τους, εφόσον συντρέχουν λόγοι.

Επίσης, συνδράμουν το έργο του Πυροσβεστικού Σώματος στην έρευνα και διάσωση σε αστικό χώρο (προληπτική διακοπή δικτύων για την ασφάλεια του προσωπικού που επιχειρεί στις επιχειρήσεις έρευνας και διάσωσης, κλπ) και εκδίδουν κατά την κρίση τους ανακοινώσεις για την ενημέρωση του κοινού (δελτία τύπου, ανακοινώσεις στα τοπικά ΜΜΕ κ.λπ.).

Σε περιπτώσεις που διαπιστωθούν εκτεταμένες βλάβες λειτουργίας δικτύων κοινής ωφέλειας, θα πρέπει να δοθεί προτεραιότητα στην αποκατάστασή του δικτύου που εξυπηρετεί δημόσια και κοινωφελούς χρήσης κτίρια (νοσοκομεία, υπηρεσίες, κτλ).

Οι φορείς διοίκησης και εκμετάλλευσης λιμένων (Οργανισμοί Λιμένων, Λιμενικά Ταμεία, Δημοτικά Λιμενικά Ταμεία) προβαίνουν σε άμεσο έλεγχο των λιμενικών έργων αρμοδιότητάς τους σε συνεργασία με τις κατά τόπους λιμενικές αρχές. Δρομολογούν δράσεις αποκατάστασης των λιμενικών έργων όταν αυτό κρίνεται απαραίτητο για την απρόσκοπτη λειτουργία του λιμένα.

Οι διοικήσεις αερολιμένων της χώρας προβαίνουν σε άμεσο έλεγχο των αερολιμενικών υποδομών και εφόσον συντρέχουν λόγοι δρομολογούν τα κατάλληλα μέτρα για την ασφαλή διακίνηση των επιβατών, των πληρωμάτων, των αεροσκαφών, των εργαζομένων στον αερολιμένα και του κοινού που διακινείται σε αυτό, σύμφωνα με τα αντίστοιχα Σχέδια Αντιμετώπισης Καταστάσεων Έκτακτης Ανάγκης.

Οι φορείς συντήρησης και λειτουργίας στα ολοκληρωμένα τμήματα αυτοκινητοδρόμων κινητοποιούν τις αρμόδιες υπηρεσίες τους για τον άμεσο έλεγχο του έργου παραχώρησης και εφόσον συντρέχουν λόγοι δρομολογούν τα κατάλληλα μέτρα για την ασφαλή κυκλοφορία των οχημάτων σε αυτό, σε συνεργασία με τις κατά τόπους αρμόδιες υπηρεσίες της ΕΛ.ΑΣ. και διευκολύνουν κατά προτεραιότητα την κίνηση των οχημάτων των υπηρεσιών έκτακτης ανάγκης (ΕΚΑΒ, ΠΣ, ΕΛ.ΑΣ., κλπ) στο οδικό δίκτυο αρμοδιότητάς τους, προς και από τον τόπο της καταστροφής.

Στο σιδηροδρομικό δίκτυο της χώρας, εφόσον συντρέχουν λόγοι, πραγματοποιείται επιθεώρηση του δικτύου και των εγκαταστάσεων και η αντιμετώπιση προβλημάτων στο σιδηροδρομικό δίκτυο της ώρας, πραγματοποιείται σύμφωνα με τον εν ισχύ Γενικό Κανονισμό Κίνησης της εταιρίας ΟΣΕ Α.Ε., ο οποίος αποτελεί Εθνικό Κανόνα Ασφάλειας, καθώς και σύμφωνα με τα όσα προβλέπονται σχετικά στους Εσωτερικούς Κανονισμούς Λειτουργίας των εταιριών ΟΣΕ Α.Ε., ΤΡΑΙΝΟΣΕ Α.Ε. και ΕΕΣΣΤΥ Α.Ε.

Οι υπεύθυνοι λειτουργίας και συντήρησης φραγμάτων, προβαίνουν αυτεπάγγελα και βάσει του κανονισμού λειτουργίας και συντήρησης σε άμεσο έλεγχό τους μετά από την εκδήλωση πλημμυρικών φαινομένων (έκτακτη επιθεώρηση). Σε περιπτώσεις που διαπιστωθούν προβλήματα στη συμπεριφορά του φράγματος, οι ανωτέρω υπεύθυνοι προχωρούν σε εκτίμηση της κατάστασης και, όταν αυτό απαιτείται, ενημερώνουν άμεσα τις αρμόδιες κατά τόπους υπηρεσίες του Π.Σ. και της ΕΛ.ΑΣ., καθώς και τους οικείους Δημάρχους, τον αρμόδιο Αντιπεριφερειάρχη και τον Περιφερειάρχη.

6.5.3 Κινητοποίηση σε κεντρικό επίπεδο

Ο Γενικός Γραμματέας Πολιτικής Προστασίας ενημερώνεται από το ΚΕΠΠ/ΕΣΚΕ σχετικά με τα πλημμυρικά φαινόμενα που εκδηλώνονται, επικοινωνεί με τους κατά τόπους αρμόδιους Δημάρχους και τον αρμόδιο Περιφερειάρχη σχετικά με τις επιπτώσεις τους και τις δράσεις πολιτικής προστασίας που υλοποιούνται σε τοπικό επίπεδο και ενημερώνει τον Υπουργό Προστασίας του Πολίτη.

Εν συνεχεία, ο Γενικός Γραμματέας Πολιτικής Προστασίας, αναλόγως της πορείας εξέλιξης του καταστροφικού φαινομένου, συνεργάζεται με τα αρμόδια κατά τόπους Αποκεντρωμένα Όργανα Πολιτικής Προστασίας (Περιφερειάρχης, Αντιπεριφερειάρχης, Δήμαρχος) προκειμένου να εξασφαλιστεί ο συντονισμός και η διαλειτουργικότητα μεταξύ των φορέων της κεντρικής διοίκησης και των φορέων που εμπλέκονται σε περιφερειακό και τοπικό επίπεδο σε δράσεις αντιμετώπισης εκτάκτων αναγκών και άμεσης/βραχείας διαχείρισης των συνεπειών.

Με βάση την αρχική εκτίμηση των συνεπειών και εφόσον συντρέχουν λόγοι, **ο Γενικός Γραμματέας Πολιτικής Προστασίας και ο Γενικός Γραμματέας Υποδομών**, με εντολή των πολιτικά προϊσταμένων τους μεταβαίνουν άμεσα στην πληγείσα περιοχή με σκοπό τον καλύτερο συντονισμό όλων των υπηρεσιών και φορέων και τη δρομολόγηση δράσεων για την αντιμετώπιση εκτάκτων αναγκών και την άμεση/βραχεία διαχείριση των συνεπειών. Στο ανωτέρω κυβερνητικό κλιμάκιο δύναται να μετέχουν και άλλοι Γενικοί Γραμματείς όταν ανακύπτουν άμεσα θέματα συντονισμού αρμοδιότητάς τους. Οι ανωτέρω Γενικοί Γραμματείς υποστηρίζουν το έργο των οικείων Υπουργών, όταν αυτοί μεταβαίνουν στην πληγείσα περιοχή.

Εν συνεχεία, το ανωτέρω κυβερνητικό κλιμάκιο συνεργάζεται με τα αρμόδια κατά τόπους Αποκεντρωμένα Όργανα Πολιτικής Προστασίας (Περιφερειάρχης, Αντιπεριφερειάρχης, Δήμαρχος) προκειμένου να εξασφαλιστεί ο συντονισμός και η διαλειτουργικότητα μεταξύ των φορέων της κεντρικής διοίκησης και των φορέων που εμπλέκονται σε περιφερειακό και τοπικό επίπεδο σε δράσεις αντιμετώπισης εκτάκτων αναγκών και άμεσης/βραχείας διαχείρισης των συνεπειών.

Στις περιπτώσεις που λόγω των επιχειρησιακών αναγκών κρίνεται από τους εμπλεκόμενους φορείς σε επίπεδο Κεντρικής Διοίκησης ότι το δυναμικό και τα μέσα για την αντιμετώπιση των πλημμυρικών φαινομένων σε εθνικό επίπεδο δεν επαρκούν, ο Γενικός Γραμματέας Πολιτικής Προστασίας δρομολογεί την υποβολή αιτήματος διεθνούς συνδρομής για την παροχή βοήθειας από τον Ευρωπαϊκό Μηχανισμό Πολιτικής Προστασίας ή από άλλες χώρες, άλλους διεθνείς οργανισμούς ή μέσω διμερών και πολυμερών συμφωνιών.

Η Δ/ση Σχεδιασμού & Αντιμετώπισης Εκτάκτων Αναγκών της ΓΓΠΠ υποστηρίζει άμεσα το έργο του Γενικού Γραμματέα Πολιτικής Προστασίας, καθώς και των οργανικών μονάδων των Περιφερειών και των Δήμων ή φορέων της Κεντρικής Διοίκησης που εμπλέκονται στην αντιμετώπιση εκτάκτων αναγκών και την άμεση/βραχεία διαχείριση των συνεπειών από την εκδήλωση πλημμυρικών φαινομένων

Στον ανωτέρω συντονισμό μεταξύ των φορέων της κεντρικής διοίκησης και των φορέων που εμπλέκονται σε περιφερειακό και τοπικό επίπεδο, κεντρικό ρόλο έχουν **τα Κέντρα Επιχειρήσεων των εμπλεκόμενων φορέων σε κεντρικό επίπεδο** (ΕΛ.ΑΣ./ΕΣΚΕΔΙΚ, 199 ΣΕΚΥΠΣ/ΕΣΚΕ, ΚΕΠΠ/ΕΣΚΕ, ΓΕΕΘΑ/ΕΘΚΕΠΙΧ, κλπ), τα οποία λειτουργούν σε 24-ωρη βάση και αποτελούν τον σύνδεσμο μεταξύ των κατά τόπους επιχειρησιακά εμπλεκόμενων υπηρεσιών τους και της φυσικής και πολιτικής τους ηγεσίας του φορέα τους. Τα ανωτέρω Κέντρα Επιχειρήσεων παρακολουθούν την εφαρμογή δράσεων από τις κατά τόπους επιχειρησιακά εμπλεκόμενες υπηρεσίες τους, ενημερώνουν άμεσα την φυσική και πολιτική τους ηγεσία και με εντολή τους δρομολογούν και συντονίζουν την κινητοποίηση των υπηρεσιών του φορέα τους.

Ειδικότερα, το ΚΕΠΠ/ΕΣΚΕ βρίσκεται σε επικοινωνία με τα λοιπά Κέντρα Επιχειρήσεων των εμπλεκόμενων φορέων σε κεντρικό επίπεδο, καθώς και με τις αρμόδιες οργανικές μονάδες Πολιτικής Προστασίας των Δήμων και των Περιφερειών στις περιοχές όπου εξελίσσεται το καταστροφικό φαινόμενο και υποστηρίζει το έργο των Δημάρχων, των Περιφερειαρχών και των Αρμόδιων Αντιπεριφερειαρχών, που ενεργούν σύμφωνα με τις οδηγίες και τις κατευθύνσεις που τους παρέχουν οι οικείοι Περιφερειάρχες, για την αντιμετώπιση εκτάκτων αναγκών και την άμεση/βραχεία διαχείριση των συνεπειών από την εκδήλωση πλημμυρικών φαινομένων, με τη διάθεση μέσων από άλλους φορείς ή υπηρεσίες σε κεντρικό επίπεδο κατόπιν σχετικού αιτήματος.

Το ΕΚΑΒ έχει την ευθύνη για τον γενικότερο συντονισμό των φορέων που έχουν την ευθύνη για την υλοποίηση δράσεων σχετικών με την αντιμετώπιση εκτάκτων καταστάσεων που αφορούν στην δημόσια υγεία μετά την εκδήλωση πλημμυρικών φαινομένων με καταστροφικές συνέπειες. Παρακολουθεί την εφαρμογή δράσεων του Τομέα Υγείας, κινητοποιεί το Ειδικό Τμήμα Ιατρικής

Καταστροφών (ΕΤΙΚ) του ΕΚΑΒ εφόσον συντρέχουν λόγοι, και συντονίζει τις υγειονομικές μονάδες για την υποδοχή τραυματιών/ασθενών, την κάλυψη αυξημένων αναγκών σε φαρμακευτικό υλικό, την ψυχοκοινωνική υποστήριξη στις πληγείσες περιοχές από κλιμάκια του Εθνικού Κέντρου Κοινωνικής Αλληλεγγύης (ΕΚΚΑ), κλπ.

Ο Προϊστάμενος της Γενικής Διεύθυνσης Αποκατάστασης Επιπτώσεων Φυσικών Καταστροφών (Γ.Δ.Α.Ε.Φ.Κ.) ενημερώνεται από το ΚΕΠΠ/ΕΣΚΕ για πλημμυρικά συμβάντα σε πολεοδομικά συγκροτήματα και οικισμούς, επικοινωνεί με τους αρμόδιους συνδέσμους, τα αστυνομικά τμήματα και τα Αποκεντρωμένα Όργανα Πολιτικής Προστασίας (Δήμαρχος, Περιφερειάρχης, Αντιπεριφερειάρχης) σχετικά με την εκτίμηση των συνεπειών σε κτήρια και κινητοποιεί το δυναμικό της Γενικής Διεύθυνσης σε περίπτωση που υπάρχουν αναφορές για βλάβες σε κτίρια που εγκυμονούν κινδύνους για την ασφάλεια των πολιτών και με εντολή του Γενικού Γραμματέα Υποδομών μεταβαίνουν στην πληγείσα περιοχή κλιμάκια της Γ.Δ.Α.Ε.Φ.Κ για έλεγχο και καταγραφή των ζημιών.

Το Υπουργείο Εξωτερικών κινητοποιεί την **Μονάδα Διαχείρισης Κρίσεων** σε περιπτώσεις που από την εξέλιξη του καταστροφικού φαινομένου μεταξύ των πληγέντων υπάρχουν αλλοδαποί πολίτες, προκειμένου να ενημερωθούν οι Πρεσβείες των αλλοδαπών πολιτών. Το ΥΠΕΞ ενημερώνεται σχετικά μέσω του ΚΕΠΠ/ΕΣΚΕ ή απευθείας με το ΕΚΑΒ, το οποίο συνεργάζεται με την προανακριτική αρχή (Π.Σ., ΕΛ.ΑΣ.).

Στις περιπτώσεις που από την εξέλιξη του καταστροφικού φαινομένου υπάρχουν θανόντες αλλοδαποί πολίτες, το ΥΠΕΞ ενημερώνεται σχετικά, σύμφωνα με τις διαδικασίες που περιγράφονται στην 2η Έκδοση του Ειδικού Σχεδίου Διαχείρισης Ανθρώπινων Απωλειών (8878/08-12-2017 έγγραφο ΓΓΠΠ), ανεξάρτητα αν αυτό έχει ενεργοποιηθεί ή όχι.

Συμπληρωματικά προς τα ανωτέρω κρίνεται σκόπιμο να αναφερθεί ότι η ταυτοποίηση τραυματιών και θανόντων αλλοδαπών πολιτών λόγω πλημμυρικών φαινομένων, αποτελεί αρμοδιότητα της προανακριτικής αρχής (Π.Σ., ΕΛ.ΑΣ.) σε συνεργασία με τις Ιατροδικαστικές Υπηρεσίες. Η ενημέρωση για την κατάσταση της υγείας των τραυματιών, καθώς και ο αριθμός και οι ιατρικές μονάδες στις οποίες νοσηλεύονται, αποτελούν ευθύνη του ΕΚΑΒ, συμπεριλαμβανομένων των αλλοδαπών πολιτών.

6.6 Επιχειρήσεις έρευνας, διάσωσης

Οι επιχειρήσεις έρευνας και διάσωσης δρομολογούνται άμεσα μόλις οι σχετικές πληροφορίες που αφορούν πιθανούς εγκλωβισμούς ατόμων λόγω πλημμυρικών υδάτων, διακοπών ηλεκτρικού ρεύματος ή λόγω κατολισθητικών φαινομένων κλπ, διαβιβαστούν στις κατά τόπους αρμόδιες Πυροσβεστικές Υπηρεσίες. Κατά προτεραιότητα, αποτελεί υποχρέωση όλων των υπηρεσιών ή φορέων, οι οποίοι λαμβάνουν πρωτογενείς πληροφορίες σχετικές με εγκλωβισμούς ατόμων να ενημερώνουν άμεσα την αρμόδια κατά τόπους Υπηρεσία του Πυροσβεστικού Σώματος, το οποίο είναι θεσμικά αρμόδιο για την έρευνα και διάσωση στο χερσαίο χώρο (άρθρο 2 του Ν. 3511/2006 - ΦΕΚ 258/Α'/2006, όπως αυτό έχει τροποποιηθεί με το άρθρο 64 του Ν.4249/2014 - ΦΕΚ 73/Α'/2014).

Ο επικεφαλής της κατά τόπου αρμόδιας Πυροσβεστικής Υπηρεσίας αξιολογεί τις σχετικές με έρευνα και διάσωση πληροφορίες και κινητοποιεί τους διαθέσιμους πόρους του για την άμεση μετάβασή τους στα σημεία των συμβάντων. Σύμφωνα με τις πληροφορίες που λαμβάνει από τα σημεία των συμβάντων προβαίνει σε ιεράρχηση αυτών και ενίσχυση των δυνάμεων, αν τούτο απαιτείται.

Οι Πυροσβεστικές δυνάμεις, ανάλογα με την έκταση και την εξέλιξη της καταστροφής, ενισχύονται σε προσωπικό και μέσα από όμορες Περιφερειακές Υπηρεσίες του Π.Σ. σύμφωνα με τον Κανονισμό Εσωτερικής Υπηρεσίας Πυροσβεστικού Σώματος (ΠΔ 210/1992, ΦΕΚ 99/Α'/1992, όπως έχει τροποποιηθεί και ισχύει). Αν η κατάσταση το απαιτεί κινητοποιούνται οι ΕΜΑΚ. (ΠΔ 96/1987, ΦΕΚ 58/Α'/1987 – ΠΔ 329/1993, ΦΕΚ 140/Α'/1993 όπως έχει τροποποιηθεί και ισχύει - Έγγραφο Αρχηγείου ΠΣ ΑΠ 23964 Φ.159 ΠΣΕΑ 9/7/2004). Η περιμετρική απομόνωση της πληγείσας

περιοχής, όταν τούτο απαιτείται για την ευχερή και άμεση επέμβαση των συνεργείων διάσωσης, όπως επίσης η λήψη μέτρων τροχαίας κίνησης μέσα και περιμετρικά της πληγείσας περιοχής για τη διευκόλυνση της κίνησης των οχημάτων των συνεργείων βοήθειας, αποτελεί αρμοδιότητα των υπηρεσιών της ΕΛ.ΑΣ (Εγγραφο ΕΛΑΣ 5301/4/16-ζ' 21/5/2004).

Η παροχή προνοσοκομειακής περίθαλψης και μεταφορά τραυματιών λόγω των πλημμυρών σε υγειονομικά κέντρα είναι αρμοδιότητα του Ε.Κ.Α.Β. (Ν. 1579/85, ΦΕΚ 217/Α'/1985). Το παράρτημα του ΕΚΑΒ, που στα όρια ευθύνης της περιφέρειάς του έχουν δημιουργηθεί έκτακτες ανάγκες λόγω πλημμυρών, συνεργάζεται με τις μονάδες παροχής υπηρεσιών υγείας των νομών της περιφέρειάς του (Νοσοκομεία, Κέντρα Υγείας, Ιατρεία κ.λπ.) και είναι αποκλειστικά αρμόδιο να συντονίζει τη δράση και την κίνηση όλων των ασθενοφόρων αυτοκινήτων, των ειδικών κινητών μονάδων παροχής υπηρεσιών υγείας και των άλλων μέσων μεταφοράς και διακίνησης αρρώστων και εκτάκτων περιστατικών γενικά. Επίσης, διακινεί και διακομίζει στα νοσοκομεία εφημερίας και τις άλλες μονάδες παροχής περίθαλψης της περιφέρειάς του, κάθε έκτακτο περιστατικό καθώς και σε Νοσοκομεία άλλων περιφερειών, όταν τα νοσοκομεία της περιφέρειάς του δεν καλύπτουν τη συγκεκριμένη ανάγκη. Η διακομιδή εκτάκτων περιστατικών από μία περιφέρεια σε άλλη γίνεται ύστερα από συνεννόηση των αρμοδίων υπηρεσιών των δύο αντιστοίχων ΕΚΑΒ και σε περίπτωση ανάγκης παρεμβαίνει συντονιστικά η αρμόδια Κεντρική Υπηρεσία του ΕΚΑΒ. Στην πρώτη γεωγραφική περιφέρεια, που περιλαμβάνει τους νομούς Αττικής, Βοιωτίας και Εύβοιας, τις αντίστοιχες αρμοδιότητες ασκεί η κεντρική Υπηρεσία του ΕΚΑΒ. (ΠΔ 376/1988, ΦΕΚ 169/Α'/1988).

Ο Πρόεδρος του Ε.Κ.Α.Β. μετά την ενημέρωσή του από τα κατά τόπους παραρτήματα του ΕΚΑΒ δύναται να ενεργοποιήσει την Ομάδα Διαχείρισης Κρίσεων (Ο.Δι.Κ.) του ΕΚΑΒ και να αποστείλει το Ειδικό Τμήμα Ιατρικής Καταστροφών (ΕΤΙΚ) στην πληγείσα περιοχή, αν τούτα απαιτούνται.

Το έργο της μεταφοράς τραυματιών προς τις νοσηλευτικές μονάδες δύναται να υποστηρίξουν, όπου αυτό απαιτείται, και οι κατά τόπους αρμόδιες υπηρεσίες της ΕΛ.ΑΣ. ή του Π.Σ. σε συνεργασία με το τοπικό παράρτημα του ΕΚΑΒ.

Στις επιχειρήσεις έρευνας και διάσωσης επικεφαλής των επιχειρήσεων τίθεται αξιωματικός του ΠΣ, ο οποίος αξιολογώντας την κατάσταση από τον τόπο της καταστροφής δύναται να αιτηθεί τη συνδρομή και άλλων φορέων και υπηρεσιών για τη διευκόλυνση του έργου του. Ειδικότερα, ο εκάστοτε Επικεφαλής Αξιωματικός του Πυροσβεστικού Σώματος δύναται να αιτηθεί από:

- τις αρμόδιες υπηρεσίες του οικείου Δήμου ή Περιφέρειας τη διάνοιξη αποκλεισμένων δρόμων αρμοδιότητάς τους προς τα σημεία επεμβάσεων, τη διάθεση μηχανημάτων έργου, κλπ.,
- τον επικεφαλής της κατά τόπου αρμόδιας Αστυνομικής Αρχής την περιμετρική απομόνωση της περιοχής των επιχειρήσεων, τη λήψη μέτρων τροχαίας κίνησης για τη διευκόλυνση της κίνησης των οχημάτων παροχής βοήθειας προς και από την περιοχή των επιχειρήσεων και την άμεση μεταφορά τραυματισμένων σε νοσοκομεία σε περίπτωση που δεν επαρκούν τα διαθέσιμα μέσα του ΕΚΑΒ,
- τους αρμόδιους για τη λειτουργία δικτύων ύδρευσης (Δ.Ε.Υ.Α., ΕΥΔΑΠ, κλπ), ηλεκτροδότησης (ΔΕΔΔΗΕ, ΑΔΜΗΕ) και διανομής φυσικού αερίου (ΔΕΠΑ, ΔΕΣΦΑ, κλπ.) για τη διακοπή των δικτύων τους στην περιοχή επιχειρήσεων προς αποφυγή ατυχημάτων. Επίσης, όπου αυτό κρίνεται απαραίτητο, τεχνικός των ανωτέρω φορέων δύναται να βρίσκεται στο σημείο του συμβάντος για τεχνική υποστήριξη βάσει των αρμοδιοτήτων του,
- το τοπικό παράρτημα του ΕΚΑΒ για την προνοσοκομειακή περίθαλψη και διαμετακομιδή των τραυματιών σε υγειονομικά κέντρα.

Τα ανωτέρω αιτήματα προς συνδρομή του έργου του Πυροσβεστικού Σώματος, οφείλουν να τα εξετάζουν κατά προτεραιότητα οι αρμόδιοι φορείς.

Τέλος επιχειρήσεις έρευνας και διάσωσης στην χωρική αρμοδιότητα του Λιμενικού Σώματος - Ελληνικής Ακτοφυλακής (θαλάσσιος χώρος, αιγιαλός και παραλία) αναλαμβάνονται και συντονίζονται από τις εκάστοτε αρμόδιες αρχές του ΛΣ-ΕΛΑΚΤ.

6.7 Αντιμέτωπιση εκτάκτων αναγκών και διαχείριση συνεπειών λόγω επαγομένων

φαινομένων

Η εκδήλωση ενός πλημμυρικού φαινομένου δύναται να προκαλέσει επαγόμενες φυσικές ή τεχνολογικές καταστροφές, όπως κατολισθητικά φαινόμενα, διαρροή επικίνδυνων υλικών, κλπ.

Σε αυτές τις περιπτώσεις, εφόσον εκδηλωθούν επαγόμενες των πλημμυρών καταστροφές, αξιολογούνται και αντιμετωπίζονται από τους κατά περίπτωση αρμόδιους φορείς, μετά από σχετική ενημέρωσή τους.

Ειδικότερα, στην περίπτωση που λόγω έντονων βροχοπτώσεων ή πλημμυρικών φαινομένων προκληθούν κατολισθητικά φαινόμενα, ενημερώνονται (κατά κανόνα από τις αρμόδιες κατά τόπους υπηρεσίες της ΕΛ.ΑΣ. ή το Γραφείο Πολιτικής Προστασίας του Δήμου) οι αρμόδιες Υπηρεσίες της οικείας Περιφέρειας (Δ/νσεις Τεχνικών Έργων, κλπ) για τη διενέργεια αυτοψίας και πρώτης εκτίμησης των επιπτώσεων. Ιδιαίτερη προσοχή θα πρέπει να δοθεί στην άμεση λήψη μέτρων, όπως την απομάκρυνση πολιτών, με στόχο την προστασία τους από πιθανή εκδήλωση νέων κατολισθήσεων στις ανωτέρω περιοχές εξαιτίας της εξέλιξης των έντονων βροχοπτώσεων ή των πλημμυρικών φαινομένων. Για την εκτίμηση της επικινδυνότητας του γεωλογικού φαινομένου μπορεί να ζητηθεί και η συνδρομή της Ελληνικής Αρχής Γεωλογικών και Μεταλλευτικών Ερευνών (Ε.Α.Γ.Μ.Ε.), ως τεχνικού συμβούλου, στο πλαίσιο εφαρμογής του Ν.272/1976 (ΦΕΚ 50/Α'/1976), όπως αυτός έχει τροποποιηθεί και ισχύει και του Ν. 4602/2019 (ΦΕΚ 45/Α'/2019).

Επίσης, θα πρέπει να εξετασθεί κατά προτεραιότητα η άρση καταπτώσεων σε οδικούς άξονες, από και προς την πληγείσα από πλημμύρες περιοχή. Νοείται ότι η ανωτέρω ενέργεια έχει σαν άμεσο στόχο τη μερική άρση των καταπτώσεων για την προσωρινή διευκόλυνση της κυκλοφορίας οχημάτων έκτακτης ανάγκης (σωστικά συνεργεία, Π.Σ., ΕΛ.ΑΣ., ΕΚΑΒ, κλπ) και όχι κατ' ανάγκη την πλήρη αποκατάσταση της κυκλοφορίας.

Οι υπεύθυνοι λειτουργίας και συντήρησης τεχνικών έργων και υποδομών στην πληγείσα από πλημμύρες περιοχή (φράγματα, μονάδες παραγωγής ενέργειας, φυσικό αέριο, λιμάνια, γέφυρες, σήραγγες, οδικά και σιδηροδρομικά δίκτυα, δίκτυα τηλεπικοινωνιών, κτλ.) προβαίνουν αυτεπάγγελα και βάσει του κανονισμού λειτουργίας και συντήρησης σε άμεσο έλεγχο των εγκαταστάσεών τους μετά από πλημμύρα για τη διασφάλιση της ομαλής λειτουργίας τους.

Σε περιπτώσεις που διαπιστωθούν βλάβες, οι ανωτέρω υπεύθυνοι προχωρούν σε εκτίμηση της κατάστασης και, όταν αυτό απαιτείται, ενημερώνουν άμεσα τις αρμόδιες κατά τόπους υπηρεσίες του Π.Σ. και της ΕΛ.ΑΣ., καθώς και τα Αποκεντρωμένα Όργανα Πολιτικής Προστασίας (Δήμαρχος, Περιφερειάρχης, Αντιπεριφερειάρχης).

Επίσης, οι υπεύθυνοι λειτουργίας και συντήρησης φραγμάτων, οφείλουν να ενημερώνουν άμεσα τα Αποκεντρωμένα Όργανα Πολιτικής Προστασίας (Δήμαρχος, Περιφερειάρχης, Αντιπεριφερειάρχης) και τις κατά τόπους υπηρεσίες της ΕΛ.ΑΣ. και του Π.Σ., σε περιπτώσεις εκφόρτισης της πλημμυρικής εισροής από τους υπερχειλιστές των εγκαταστάσεών τους.

6.8 Άμεση παροχή βοήθειας και υποστήριξη των πληγέντων

Η παροχή βοήθειας και υποστήριξη των πληγέντων τα πρώτα 24-ωρα μετά την εκδήλωση πλημμυρικών φαινομένων με καταστροφικές συνέπειες είναι δράσεις πολιτικής προστασίας με βαρύνουσα σημασία και δρομολογούνται αρχικά σε τοπικό επίπεδο από τους αρμόδιους Δημάρχους με την συνδρομή των οικείων Περιφερειαρχών/Αντιπεριφερειαρχών, στο πλαίσιο του θεσμικού τους ρόλου ως Αποκεντρωμένα Όργανα Πολιτικής Προστασίας, δια των αρμοδίων υπηρεσιών τους και υποστηρίζονται άμεσα από φορείς της κεντρικής διοίκησης, με βάση το μέγεθος των συνεπειών που προκλήθηκαν από την εκδήλωση του καταστροφικού φαινομένου.

Οι ανωτέρω δράσεις άμεσης παροχής βοήθειας και υποστήριξης των πληγέντων συνδέονται πρωτίστως με την εξασφάλιση άμεσης προσωρινής διαμονής των πολιτών που η κατοικία τους έχει πληγεί από το πλημμυρικό φαινόμενο και χρειάζονται άμεση προσωρινή φιλοξενία, καθώς και με την μεταφορά και κάλυψη των στοιχειωδών αναγκών των πολιτών που έχουν προσωρινά απομακρυνθεί από περιοχή που τεκμηριωμένα εκτιμάται ότι απειλείται από εξελισσόμενη ή

επικείμενη καταστροφή, για την προστασία της ζωής και της υγείας τους, στα πλαίσια εφαρμογής του άρθ. 18 του Ν.3613/2007.

Οι δράσεις αυτές κατά κύριο λόγο απαιτούν τη συνέργεια και τη συνεργασία των υπηρεσιών των Δήμων και των Περιφερειών που εμπλέκονται, βάσει του προσωπικού και των μέσων που άμεσα διαθέτουν.

6.9 Ενεργοποίηση μνημονίου συνεργασίας μεταξύ του Ε.Α.Γ.Μ.Ε. και της Γ.Γ.Π.Π.

Όπως έχει ήδη αναφερθεί, η εκδήλωση ενός πλημμυρικού φαινομένου δύναται να προκαλέσει επαγόμενες φυσικές καταστροφές, όπως κατολισθήσεις, εδαφικές υποχωρήσεις, καθιζήσεις, κλπ. Στο πλαίσιο αυτό η Γενική Γραμματεία Πολιτικής Προστασίας και η Ελληνική Αρχή Γεωλογικών και Μεταλλευτικών Ερευνών (Ε.Α.Γ.Μ.Ε.), ως αρμόδιος φορέας για τη βασική έρευνα της γεωλογικής δομής και του γεωδυναμικού καθεστώτος της Ελλάδας, καθώς και μεταξύ των άλλων για την αναγνώριση, καταγραφή, έρευνα και μελέτη γεωκινδύνων (άρθρο 26 του Ν. 4602/2019 – ΦΕΚ 45/Α'/2019), προχώρησαν στις 16-06-2016 στην υπογραφή Μνημονίου Συνεργασίας με αντικείμενο την παροχή υπηρεσιών Συμβούλου μέσω της «Ομάδας Άμεσης Παρέμβασης» της ΕΑΓΜΕ αμέσως μετά από σοβαρά Καταστροφικά Φαινόμενα γεωλογικής αιτιολογίας ή κατά την διάρκεια εν εξελίξει σοβαρών καταστροφικών φαινομένων γεωλογικής αιτιολογίας (κατολισθήσεις, εδαφικές υποχωρήσεις, καθιζήσεις), το οποίο έχει επηρεάσει νόμιμα υφιστάμενα πολεοδομικά συγκροτήματα και οικισμούς, καθώς και υποδομές αρμοδιότητας του αιτούντος φορέα (οδικό δίκτυο και συνωδά έργα, κ.τ.λ.).

Ειδικότερα, στις περιπτώσεις πλημμυρικών φαινομένων οι οποίες συνοδεύονται από κατολισθητικά φαινόμενα κλπ., τα Αποκεντρωμένα Όργανα Πολιτικής Προστασίας (Περιφερειάρχης, Αντιπεριφερειάρχης, Δήμαρχος) μπορούν υποβάλουν αίτημα προς την Γενική Γραμματεία Πολιτικής Προστασίας για την αποστολή της Ομάδας Άμεσης Παρέμβασης της ΕΑΓΜΕ στο πλαίσιο υλοποίησης του Μνημονίου Συνεργασίας, η οποία θα προβαίνει σε τεχνικογεωλογική αναγνώριση με σκοπό την καταγραφή των φαινομένων και των επιπτώσεων τους, καθώς και την εκτίμηση της επικινδυνότητας για τις επηρεαζόμενες κατασκευές (κατοικίες, οδικό δίκτυο και συνωδά έργα).

Νοείται ότι η παροχή υπηρεσιών συμβούλου μέσω της Ομάδας Άμεσης Παρέμβασης της ΕΑΓΜΕ, δεν αφορά τον έλεγχο και τα ενδεχόμενα μέτρα πρόληψης επαπειλούμενων κινδύνων γεωλογικής αιτιολογίας (ευστάθεια πρανών, έλεγχοι αποκόλλησης μεμονωμένων βράχων κ.τ.λ.), καθώς και τον έλεγχο και τα ενδεχόμενα μέτρα πρόληψης ή/και εξέτασης γεωλογικών φαινομένων βραδείας εξέλιξης (καθιζήσεις βραδείας εξέλιξης, εδαφικούς ερπυσμούς βραδείας εξέλιξης, κ.τ.λ.). Τα ανωτέρω αποτελούν αντικείμενο ειδικής γεωτεχνικής μελέτης, η οποία πραγματοποιείται ανεξάρτητα από τα όσα προβλέπονται στο Μνημόνιο Συνεργασίας με ή χωρίς την συμμετοχή του ΕΑΓΜΕ, με την ευθύνη των τεχνικών υπηρεσιών των ΟΤΑ Α' και Β' βαθμού και σύμφωνα με τα όσα προβλέπονται στην σχετική νομοθεσία.

Επίσης διευκρινίζεται ότι η έκθεση που συντάσσεται στο πλαίσιο υλοποίησης του Μνημονίου Συνεργασίας, δεν αποτελεί μελέτη γεωλογικής καταλληλότητας, η οποία υλοποιείται ανεξάρτητα από τα όσα προβλέπονται στο Μνημόνιο Συνεργασίας και σύμφωνα με τα όσα προβλέπονται στην Υ.Α. οικ. 37691/12-9-2007 (ΦΕΚ 1902Β/2007).

Η δυνατότητα ενεργοποίησης του Μνημονίου Συνεργασίας και η πραγματοποίηση των τεχνικογεωλογικών αναγνωρίσεων από την Ομάδα Άμεσης Παρέμβασης της ΕΑΓΜΕ, παρέχεται χωρίς οικονομική επιβάρυνση για τους ΟΤΑ.

Κατευθυντήριες οδηγίες για την ενεργοποίηση του ανωτέρω Μνημονίου Συνεργασίας μεταξύ της Ε.Α.Γ.Μ.Ε. και της ΓΓΠΠ, σε περιπτώσεις συντελεσθέντος ή εν εξελίξει καταστροφικού φαινομένου γεωλογικής αιτιολογίας έχουν δοθεί με τα 4927/5-07-2016 και 6044/25-08-2016 έγγραφα της Δ/σης Σχεδιασμού & Αντιμετώπισης Εκτάκτων Αναγκών της ΓΓΠΠ.

6.10 Αποκλιμάκωση

Για δράσεις Πολιτικής Προστασίας που αφορούν:

- την αντιμετώπιση εκτάκτων αναγκών και την διαχείριση συνεπειών από την εκδήλωση πλημμυρικών φαινομένων, συμπεριλαμβανομένης και της οργανωμένης απομάκρυνσης πολιτών
- την άμεση – βραχεία αποκατάσταση από καταστροφές που προκλήθηκαν από την εκδήλωση πλημμυρικών φαινομένων,

τα Όργανα Πολιτικής Προστασίας (Γενικός Γραμματέας Πολιτικής Προστασίας, Συντονιστής Αποκεντρωμένης Διοίκησης, Περιφερειάρχης/αρμόδιος Αντιπεριφερειάρχης, Δήμαρχος) τα οποία έχουν το συντονισμό του έργου Πολιτικής Προστασίας είναι αρμόδια για να αποφασίσουν την αποκλιμάκωση δυναμικού και μέσων.

Κάθε εμπλεκόμενος φορέας σε δράσεις πολιτικής προστασίας για την αντιμετώπιση εκτάκτων αναγκών και τη διαχείριση των συνεπειών από την εκδήλωση πλημμυρικών φαινομένων είναι υπεύθυνος για την αποκλιμάκωση του ανθρώπινου δυναμικού και των μέσων που διαθέτει ή έχει ενεργοποιήσει.

6.11 Ενημέρωση κοινού για δράσεις που δρομολογούνται για την αντιμετώπιση εκτάκτων αναγκών και την άμεση/βραχεία διαχείριση των συνεπειών από την εκδήλωση πλημμυρικών φαινομένων

Η ενημέρωση της κοινής γνώμης και η παροχή οδηγιών σε κεντρικό επίπεδο, με στόχο την αντιμετώπιση των καταστροφών και την ελαχιστοποίηση των συνεπειών τους, αποτελούν αρμοδιότητα του Κεντρικού Συντονιστικού Οργάνου Πολιτικής Προστασίας (Κ.Σ.Ο.Π.Π.) (αρθ. 5, Ν. 3013/2002), εφόσον τούτο συγκληθεί.

Η ενημέρωση του κοινού για ζητήματα που αφορούν δράσεις πολιτικής προστασίας των Περιφερειών στη διαχείριση των συνεπειών (αντιμετώπιση - βραχεία αποκατάσταση), αποτελούν ευθύνη του Περιφερειάρχη ή (κατόπιν εντολής του) του αρμόδιου Αντιπεριφερειάρχη, που έχουν την αρμοδιότητα συντονισμού του έργου πολιτικής προστασίας σε επίπεδο Περιφέρειας.

Η ενημέρωση του κοινού για ζητήματα που αφορούν δράσεις πολιτικής προστασίας των Δήμων στη διαχείριση των συνεπειών (αντιμετώπιση - βραχεία αποκατάσταση), αποτελούν ευθύνη του Δημάρχου που έχει την αρμοδιότητα συντονισμού του έργου πολιτικής προστασίας σε επίπεδο Δήμου.

Η ενημέρωση του κοινού για λήψη μέτρων προστασίας της υγείας, στις περιπτώσεις που προκύπτουν ζητήματα δημόσιας υγείας από την εκδήλωση πλημμυρικών φαινομένων, καθώς και για τις επιπτώσεις των πλημμυρικών φαινομένων στην υγεία των πολιτών (αριθμός τραυματιών, θανάτων, κλπ) αποτελούν ευθύνη του ΕΚΑΒ σε συνεργασία με τη Διεύθυνση Επιχειρησιακής Ετοιμότητας Εκτάκτων Καταστάσεων Δημόσιας Υγείας (Δ4) του Υπουργείου Υγείας.

Η επίσημη ενημέρωση του κοινού σχετικά με θέματα που αφορούν την έρευνα και διάσωση σε χερσαίο χώρο στην πληγείσα περιοχή, καθώς και την άντληση υδάτων από κατακλυσμένα κτήρια και κτηριακές εγκαταστάσεις από την εκδήλωση πλημμυρικών φαινομένων στο πλαίσιο παροχής βοήθειας στους πληγέντες, αποτελεί αρμοδιότητα του Αρχηγείου του Π.Σ.

Η επίσημη ενημέρωση του κοινού σχετικά με θέματα που αφορούν δράσεις έρευνας και διάσωσης στην χωρική αρμοδιότητα του Λιμενικού Σώματος - Ελληνικής Ακτοφυλακής (θαλάσσιος χώρος, αιγιαλός και παραλία), αποτελεί αρμοδιότητα του Αρχηγείου του ΛΣ-ΕΛΑΚΤ.

Η ταυτοποίηση τραυματιών πολιτών, συμπεριλαμβανομένων των αλλοδαπών πολιτών, από την εκδήλωση πλημμυρικών φαινομένων, αποτελεί αρμοδιότητα της προανακριτικής αρχής (Π.Σ., ΕΛ.ΑΣ.) σε συνεργασία με το ΕΚΑΒ. Η ενημέρωση για την κατάσταση της υγείας των τραυματιών, καθώς ο αριθμός και οι ιατρικές μονάδες στις οποίες νοσηλεύονται, αποτελούν ευθύνη του ΕΚΑΒ.

Η ταυτοποίηση θανάτων πολιτών, συμπεριλαμβανομένων των αλλοδαπών πολιτών, από την εκδήλωση πλημμυρικών φαινομένων, αποτελεί αρμοδιότητα της προανακριτικής αρχής (Π.Σ.,

ΕΛ.ΑΣ.) σε συνεργασία με τις Ιατροδικαστικές Υπηρεσίες.

Σε περιπτώσεις που από την εξέλιξη του καταστροφικού φαινομένου μεταξύ των τραυματιών ή των θανόντων υπάρχουν αλλοδαποί πολίτες, οι Πρεσβείες των αλλοδαπών πολιτών ενημερώνονται από το ΥΠ.ΕΞ.

6.12 Λήψη μέτρων διασφάλισης της ποιότητας του πόσιμου νερού

Για τη διασφάλιση της ποιότητας του πόσιμου νερού και της ποιότητας των τροφίμων σε περιπτώσεις φυσικών καταστροφών όπως οι πλημμύρες, το Υπουργείο Υγείας έχει εκδώσει την Δ1δ/ ΓΠ οικ.8565/16-11-2017 εγκύκλιο με θέμα «Λήψη μέτρων διασφάλισης της Δημόσιας Υγείας μετά από έντονα καιρικά και πλημμυρικά φαινόμενα.» (ΑΔΑ: Ψ3ΝΥ465ΦΥΟ-ΥΜ4), όπως και το Δ1δ/ΓΠ οικ.16330/28-02-2019 έγγραφο με θέμα «Λήψη μέτρων διασφάλισης της ποιότητας του νερού ανθρώπινης κατανάλωσης μετά από έντονες βροχοπτώσεις και πλημμύρες».

Ειδικότερα, σύμφωνα με τα ανωτέρω έγγραφα για τη διασφάλιση της ποιότητας του πόσιμου νερού οι ΟΤΑ και οι φορείς ύδρευσης που είναι υπεύθυνοι για την παροχή υγιεινού πόσιμου νερού, σε συνεργασία με τις Δ/σεις Δημόσιας Υγείας των Περιφερειών και άλλων συναρμόδιων φορέων, θα πρέπει να διενεργήσουν υγειονομικό έλεγχο λειτουργίας των συστημάτων ύδρευσης (γεώτρηση ή πηγή υδροληψίας, δεξαμενές, εγκαταστάσεις, δίκτυο διανομής) και αποχέτευσης. Συγκεκριμένα θα πρέπει να διερευνηθεί η πιθανότητα ή η δημιουργία οποιασδήποτε διαρροής (θραύση σωλήνων, εμπόδια στη ροή, κ.λ.π.) που μπορεί να δημιουργήσει πρόβλημα υγιεινότητας του πόσιμου νερού. Επίσης δίνονται οδηγίες για τις απαιτούμενες ενέργειες σε περίπτωση διαπίστωσης βλαβών στο δίκτυο ύδρευσης, καθώς και για την παρακολούθηση της ποιότητας του νερού στο δίκτυο ύδρευσης (δειγματοληπτικοί και εργαστηριακοί έλεγχοι του νερού σε κρίσιμα σημεία του δικτύου ύδρευσης, υγειονομική αναγνώριση, κλπ).

6.13 Συνεργασία των φορέων συντήρησης του οδικού δικτύου με τους φορείς αποκατάστασης βλαβών δικτύων κοινής ωφέλειας

Η εκδήλωση πλημμυρικών φαινομένων δύναται να δημιουργήσει προβλήματα στην ομαλή λειτουργία των δικτύων κοινής ωφέλειας με δυσμενή αποτελέσματα στην καθημερινή ζωή των κατοίκων των πόλεων και της υπαίθρου (ηλεκτροδότηση, ύδρευση, κλπ).

Για τους λόγους αυτούς είναι σημαντικό όλοι οι φορείς λειτουργίας και συντήρησης δικτύων κοινής ωφέλειας (ΑΔΜΗΕ ΑΕ, ΔΕΔΔΗΕ ΑΕ, φορείς ύδρευσης, φορείς τηλεπικοινωνιών, κλπ) να εξασφαλίζουν την άμεση αποκατάσταση βλαβών που ενδέχεται να προκύψουν λόγω πλημμυρικών φαινομένων.

Στην προκειμένη περίπτωση, και όταν διαπιστωθεί βλάβη, σε περιοχές που σημειώνονται πλημμυρικά φαινόμενα, οι φορείς λειτουργίας και συντήρησης δικτύων κοινής ωφέλειας, κατά κανόνα επικοινωνούν άμεσα με την οικεία υπηρεσία τροχαίας της ΕΛ.ΑΣ. προκειμένου να ενημερωθούν σχετικά με την επικρατούσα κατάσταση και τη βατότητα του οδικού δικτύου προς τα σημεία των βλαβών.

Εν συνεχεία και εφόσον τα μέσα που διαθέτουν ή μισθώνουν οι φορείς λειτουργίας και συντήρησης δικτύων κοινής ωφέλειας δεν επιτρέπουν την οδική πρόσβασή τους στο σημείο της βλάβης, δύναται να ζητήσουν την συνδρομή των φορέων που έχουν την ευθύνη συντήρησης του οδικού δικτύου, εφόσον αυτοί διαθέτουν τα κατάλληλα μέσα, προκειμένου να αποκαταστήσουν ταχύτερα τις βλάβες στο δίκτυό τους.

6.14 Ενεργοποίηση του Ειδικού Σχεδίου Διαχείρισης Ανθρώπινων Απωλειών (ΣΔΑΑ)

Ως συμβάν με πολλούς θανόντες ορίζεται κάθε συμβάν κατά το οποίο προκαλούνται πολυάριθμοι θάνατοι, εστιασμένοι χρονικά ή/και χωρικά, και η διαχείρισή του υπερβαίνει τις δυνατότητες της καθημερινής λειτουργίας των κατά τόπον αρμόδιων Ιατροδικαστικών Αρχών και των λοιπών

εμπλεκόμενων φορέων.

Σε ένα τέτοιο συμβάν ανάλογα με την ένταση και την έκτασή του, θα απαιτηθεί η χρήση πόρων, πέραν των κατά τόπους υφιστάμενων, γεγονός που αυξάνει τις απαιτήσεις συντονισμένης συνέργειας όλων των εμπλεκόμενων φορέων.

Για το σκοπό αυτό καταρτίστηκε από την Δ/ση Σχεδιασμού & Αντιμετώπισης Εκτάκτων Αναγκών της ΓΓΠΠ, σε συνεργασία με όλους τους εμπλεκόμενους φορείς το Ειδικό Σχέδιο Διαχείρισης Ανθρώπινων Απωλειών (ΣΔΑΑ). Η 2η Έκδοση του Ειδικού Σχεδίου Διαχείρισης Ανθρώπινων Απωλειών εγκρίθηκε από τον Γενικό γραμματέα Πολιτικής Προστασίας την 7η Δεκεμβρίου 2017 και έχει αποσταλεί σε όλους τους εμπλεκόμενους φορείς με το 8878/08-12-2017 έγγραφο ΓΓΠΠ. Το ΣΔΑΑ καταρτίστηκε στο πλαίσιο εφαρμογής της ΥΑ 1299/07.04.2003 (ΦΕΚ 423/Β'/2003) «Γενικό Σχέδιο Πολιτικής Προστασίας ΞΕΝΟΚΡΑΤΗΣ» όπως αυτή συμπληρώθηκε από την ΥΑ 3384/2006 (ΦΕΚ 776/Β'/2006). Με βάση τις νεότερες θεσμικές αλλαγές αναμένεται άμεσα η 3η Έκδοση του ανωτέρω σχεδίου από τη ΓΓΠΠ.

Το Ειδικό Σχέδιο Διαχείρισης Ανθρώπινων Απωλειών (ΣΔΑΑ) καθορίζει ένα σύστημα για την κατάλληλη οργάνωση και συντονισμό των εμπλεκόμενων φορέων και υπηρεσιών, για την αποτελεσματική διαχείριση συμβάντων με πολυάριθμους θανόντες.

Ο συντονισμός αυτός αφορά τη διασύνδεση επιμέρους δράσεων μεταξύ των Αρχών/Φορέων που εμπλέκονται στη διαχείριση των συνεπειών, και της αρμόδιας, καθ' ύλη και κατά τόπο, Προανακριτικής Αρχής (ΕΛΑΣ, ΠΣ, ΛΣ/ΕΛ.ΑΚΤ, ανάλογα με το είδος και τον τόπο του συμβάντος) και την εύρεση και διάθεση πρόσθετων πόρων.

Η ενεργοποίηση του ΣΔΑΑ γίνεται από το Γενικό Γραμματέα Πολιτικής Προστασίας, μετά από σχετικό αίτημα της φυσικής ηγεσίας της καθ' ύλη και κατά τόπο αρμόδιας Προανακριτικής Αρχής (ΕΛΑΣ, ΠΣ, ΛΣ/ΕΛ.ΑΚΤ, ανάλογα με το είδος και τον τόπο του συμβάντος).

Το Ειδικό Σχέδιο Διαχείρισης Ανθρώπινων Απωλειών δύναται να εφαρμοστεί ταυτόχρονα ή παράλληλα με κάθε ειδικό σχέδιο αντιμετώπισης εκτάκτων αναγκών ανά κατηγορία καταστροφής. Αντίγραφο της 2ης έκδοσης του ΣΔΑΑ βρίσκεται αναρτημένο στην ιστοσελίδα της ΓΓΠΠ (www.civilprotection.gr).

ΜΕΡΟΣ 7. ΟΡΓΑΝΩΜΕΝΗ ΠΡΟΛΗΠΤΙΚΗ ΑΠΟΜΑΚΡΥΝΣΗ ΠΟΛΙΤΩΝ ΛΟΓΩ ΕΚΔΗΛΩΣΗΣ ΠΛΗΜΜΥΡΙΚΩΝ ΦΑΙΝΟΜΕΝΩΝ

Σύμφωνα με το άρθρο 1 του Ν. 3013/2002, στο σκοπό της Πολιτικής Προστασίας περιλαμβάνεται και η προστασία της ζωής και της υγείας των πολιτών από φυσικές, τεχνολογικές και λοιπές καταστροφές.

Μεταξύ των δράσεων, που απαιτούνται για την προστασία της ζωής και της υγείας των πολιτών, είναι και η οργανωμένη απομάκρυνσή τους από την περιοχή που τεκμηριωμένα εκτιμάται ότι απειλείται από εξελισσόμενη ή επικείμενη καταστροφή.

Στα πλαίσια αυτά εκδόθηκε το άρθ. 18 του Ν.3613/2007 προκειμένου να υπάρξει θεσμοθετημένη διαδικασία στη λήψη της απόφασης που συνδέεται με την οργανωμένη απομάκρυνση των πολιτών από εξελισσόμενη ή επικείμενη καταστροφή.

Το 2014, μετά από σειρά ετών εφαρμογής των ανωτέρω, κρίθηκε αναγκαία η αναπροσαρμογή του άρθ. 18 του Ν.3613/2007 η οποία ενσωματώνει τις αλλαγές που έχουν επέλθει στις νέες διοικητικές δομές της χώρας από την εφαρμογή του Ν.3852/2010 (Πρόγραμμα Καλλικράτης).

Συγκεκριμένα, με το άρθρο 108 του Ν.4249/2014 αναφέρεται πλέον ρητά ότι:

- Η λήψη της απόφασης για την οργανωμένη απομάκρυνση των πολιτών αποτελεί ευθύνη των κατά τόπους Δημάρχων, οι οποίοι έχουν το συντονισμό του έργου πολιτικής προστασίας για την αντιμετώπιση της καταστροφής σε τοπικό επίπεδο.
- Όταν η εξελισσόμενη ή επικείμενη καταστροφή μπορεί να επηρεάσει πάνω από ένα Δήμο, η απόφαση λαμβάνεται από τον αρμόδιο Περιφερειάρχη, ο οποίος μπορεί να εξουσιοδοτήσει σχετικώς τον οικείο Αντιπεριφερειάρχη.
- Στις περιπτώσεις του άρθρου 2 παρ. 3 σε συνδυασμό με το άρθρο 8 παρ. 1 περιπτώσεις β', γ' και δ' του ν. 3013/2002 (Α' 102), όπως ισχύει, η ανωτέρω απόφαση λαμβάνεται από τον Γενικό Γραμματέα Πολιτικής Προστασίας ή από τον Συντονιστή της οικείας Αποκεντρωμένης Διοίκησης, κατόπιν σχετικής εξουσιοδότησης, και εκτελείται από τους αρμόδιους Περιφερειάρχες και Δημάρχους.
- Η λήψη της απόφασης βασίζεται στις εισηγήσεις των φορέων που κατά περίπτωση έχουν την ευθύνη περιορισμού των επιπτώσεων από την εξέλιξη της καταστροφής.

Στο πλαίσιο εφαρμογής των ανωτέρω διατάξεων και ειδικότερα στις περιπτώσεις των πλημμυρικών φαινομένων, κρίνεται σκόπιμο να επισημανθούν τα ακόλουθα θέματα:

- Η οργανωμένη προληπτική απομάκρυνση πολιτών από μια περιοχή που τεκμηριωμένα εκτιμάται ότι απειλείται από εξελισσόμενη ή επικείμενη καταστροφή, αποτελεί δράση πολιτικής προστασίας η οποία δρομολογείται για την προστασία της ζωής και της υγείας τους.
- Η οργανωμένη απομάκρυνση πολιτών εξετάζεται ως μέτρο προληπτικής προστασίας τους, που πρέπει να δρομολογείται εγκαίρως (ενώ η καταστροφή βρίσκεται σε εξέλιξη) και κάτω από ορισμένες προϋποθέσεις και περιορισμούς, η εκτίμηση των οποίων μπορεί να γίνει μόνο σε τοπικό επίπεδο. Δηλαδή το μέτρο αυτό εφαρμόζεται σε περιπτώσεις που στις περιοχές που αναμένεται να πληγούν λόγω της εξέλιξης του καταστροφικού φαινομένου, ο κίνδυνος παραμονής των πολιτών σε οικισμούς, τμήματα πολεοδομικών συγκροτημάτων, κλπ, είναι μεγαλύτερος σε σχέση με τον κίνδυνο μετακίνησης, στον οποίο δύναται να εκτεθούν κατευθυνόμενοι προς ασφαλή χώρο.
- Η δράση της οργανωμένης απομάκρυνσης ως μέτρο που δρομολογείται για την προληπτική προστασία των πολιτών, έχει χαρακτήρα μη υποχρεωτικό, βασιζόμενη στην ενημέρωσή τους για τον κίνδυνο και τις πιθανές συνέπειες που έχει η παραμονή τους στο χώρο για τον οποίο έχει ληφθεί η απόφαση της απομάκρυνσης.
- Η ειδοποιός διαφορά μεταξύ οργανωμένης προληπτικής απομάκρυνσης πολιτών και

επιχειρήσεων απεγκλωβισμού και διάσωσης πολιτών βασίζεται στο γεγονός ότι στη μεν πρώτη περίπτωση οι πολίτες βρίσκονται σε κίνδυνο εξ αιτίας της παραμονής τους πλησίον της περιοχής που εξελίσσεται ένα καταστροφικό φαινόμενο, ή σε κάποια απόσταση από την πορεία εξέλιξής της, ενώ στη δεύτερη περίπτωση οι πολίτες βρίσκονται σε επαφή, ή εντός του χώρου που εξελίσσεται ένα καταστροφικό φαινόμενο και η προσωπική τους ασφάλεια διατρέχει άμεσο και διαρκή κίνδυνο που απαιτεί την παροχή βοήθειας, το ταχύτερο δυνατόν, ώστε να μην υπάρξουν απώλειες.

- Η δράση της οργανωμένης απομάκρυνσης πραγματοποιείται μόνον όταν εξασφαλίζεται εγκαίρως η καλή οργάνωση για την ασφαλή υλοποίησή της.

Διευκρινίζεται ότι στις περιπτώσεις αιφνίδιων πλημμυρών όταν υπάρχουν αιτήματα πολιτών για παροχή βοήθειας σε περιοχές που έχουν ήδη κατακλυστεί ή θεωρούν ότι από την εξέλιξη του φαινομένου η προσωπική τους ασφάλεια διατρέχει άμεσο και διαρκή κίνδυνο, η άμεση μετακίνηση ή μεταφορά τους σε ασφαλές σημείο αποτελεί έργο διάσωσης και δρομολογείται άμεσα από τις κατά τόπους αρμόδιες Πυροσβεστικές Υπηρεσίες, οι οποίες είναι θεσμικά αρμόδιες για την έρευνα και διάσωση στο χερσαίο χώρο (άρθρο 2 του Ν. 3511/2006 - ΦΕΚ 258/Α'/2006, όπως αυτό έχει τροποποιηθεί με το άρθρο 64 του Ν.4249/2014 - ΦΕΚ 73/Α'/2014) (παρ. 6.6 του παρόντος).

Επίσης, σε περιπτώσεις αιφνίδιων πλημμυρών όταν διαπιστωθεί από τις κατά τόπους αρμόδιες υπηρεσίες της ΕΛ.ΑΣ. ή του Π.Σ. που επιχειρούν στο χώρο του συμβάντος ότι η προσωπική ασφάλεια των πολιτών σε μια περιοχή που εξελίσσεται το φαινόμενο διατρέχει άμεσο και διαρκή κίνδυνο από τη ραγδαία εξέλιξή του και η άμεση μετακίνηση ή μεταφορά τους σε ασφαλές σημείο είναι επιτακτική ώστε να μην υπάρξουν απώλειες, η δράση αυτή διενεργείται ως έργο διάσωσης που συντονίζεται από τον επικεφαλής Αξιωματικό του Πυροσβεστικού Σώματος στο συμβάν και ενημερώνεται ο οικείος Δήμαρχος προκειμένου να υποστηρίξει το έργο διάσωσης προσδιορίζοντας στον επικεφαλής αξιωματικό του Π.Σ. στο συμβάν ασφαλείς χώρους προσωρινής παραμονής και φροντίδας των πολιτών που έχουν απομακρυνθεί.

Στις περιπτώσεις επικείμενης καταστροφής ή όταν η εξέλιξη του φαινομένου δεν είναι ραγδαία και επιτρέπει την λήψη μέτρων για την οργανωμένη απομάκρυνση των πολιτών από μία περιοχή για λόγους προστασίας της ζωής ή της υγείας τους από την κατάκλυση κατοικημένων περιοχών από πλημμυρικά ύδατα, ή από τη διαρροή επικινδύνων ουσιών οι οποίοι παρασύρθηκαν στα πλημμυρικά ύδατα ή από λοιμογόνους παράγοντες επικινδύνους για την δημόσια υγεία οι οποίοι αναπτύχθηκαν στα πλημμυρικά ύδατα, ή από επαγόμενα κατολισθητικά φαινόμενα, η δράση αυτή δρομολογείται ως ακολούθως:

- Στις περιπτώσεις επικείμενης κατάκλυσης κατοικημένων περιοχών από πλημμυρικά ύδατα τα οποία δεν είναι δυνατόν να συγκρατηθούν από τα υφιστάμενα αντιπλημμυρικά έργα ή υποδομές (αναχώματα, φράγματα, θυροφράγματα, κλπ) και η εξέλιξη του φαινομένου επιτρέπει την λήψη του μέτρου της οργανωμένης απομάκρυνσης των πολιτών, αρμόδιοι να εισηγηθούν στα Όργανα Πολιτικής Προστασίας (Δήμαρχος, Περιφερειάρχης/ Αντιπεριφερειάρχης, κλπ) τη λήψη της απόφασης για την οργανωμένη απομάκρυνση πολιτών, είναι οι κατά τόπους υπεύθυνοι λειτουργίας και συντήρησης των ανωτέρω έργων και υποδομών (Δ/νσεις Τεχνικών Έργων, Τεχνικές Υπηρεσίες, Τεχνικοί Ασφαλείας Φραγμάτων, κλπ).
- Στις περιπτώσεις κατολισθητικών φαινομένων σε κατοικημένες περιοχές αρμόδιοι να εισηγηθούν στα Όργανα Πολιτικής Προστασίας (Δήμαρχος, Περιφερειάρχης/ Αντιπεριφερειάρχης, κλπ) τη λήψη της απόφασης για την οργανωμένη απομάκρυνση πολιτών, είναι οι κατά τόπους επικεφαλής προϊστάμενοι των αρμοδίων Δ/νσεων Τεχνικών Έργων των Περιφερειών ή και των Περιφερειακών Ενοτήτων. Για την εκτίμηση της επικινδυνότητας του γεωλογικού φαινομένου μπορεί να ζητηθεί και η συνδρομή της Ελληνικής Αρχής Γεωλογικών και Μεταλλευτικών Ερευνών (Ε.Α.Γ.Μ.Ε.), ως τεχνικού συμβούλου, στο πλαίσιο εφαρμογής του Ν.272/1976 (ΦΕΚ 50/Α'/1976, όπως αυτός έχει τροποποιηθεί και ισχύει και του Ν.4602/2019 – ΦΕΚ 45/Α'/2019.

- Στις περιπτώσεις που προκύπτουν ζητήματα δημόσιας υγείας από λοιμογόνους παράγοντες που αναπτύχθηκαν ή παρασύρθηκαν από πλημμυρικά ύδατα, αρμόδιοι να εισηγηθούν στα Όργανα Πολιτικής Προστασίας (Δήμαρχος, Περιφερειάρχης/ Αντιπεριφερειάρχης, κλπ) τη λήψη της απόφασης για την οργανωμένη απομάκρυνση πολιτών, είναι και οι κατά τόπους Προϊστάμενοι των Δ/νσεων Δημόσιας Υγείας.
- Στις περιπτώσεις διαρροών επικινδύνων ουσιών, αρμόδιος να εισηγηθεί στα Όργανα Πολιτικής Προστασίας (Δήμαρχος, Περιφερειάρχης/Αντιπεριφερειάρχης, κλπ) τη λήψη της απόφασης για την οργανωμένη απομάκρυνση πολιτών είναι ο εκάστοτε Επικεφαλής Αξιωματικός του Πυροσβεστικού Σώματος, μετά από σχετική ενημέρωση από τον τεχνικό ασφαλείας ή τον όποιον υπεύθυνο της εγκατάστασης από την οποία προήλθε η διαρροή.

Σε όλες τις περιπτώσεις και εφόσον υπάρχει ιστορικό πλημμυρικών ή/και κατολισθητικών φαινομένων, αυτό μπορεί να αξιολογείται και να λαμβάνεται κατά περίπτωση υπόψη, δεδομένου του προληπτικού χαρακτήρα του μέτρου της οργανωμένης απομάκρυνσης πολιτών.

Η ανωτέρω σχετική αυτή διάταξη δεν έχει εφαρμογή όταν η ασφάλεια και η κατάσταση της υγείας των ατόμων, που ευρίσκονται εντός υποδομών ή εγκαταστάσεων φορέων, τελεί υπό την εποπτεία ή κατευθύνεται από ειδικότερες νομοθεσίες και η απομάκρυσή τους, για τους λόγους που αναφέρονται στην εν λόγω σχετική διάταξη, αποτελεί ευθύνη των διοικήσεών τους (εγκαταστάσεις Ενόπλων Δυνάμεων και Σωμάτων Ασφάλειας, Νοσηλευτικά Ιδρύματα, Δομές Προσωρινής Υποδοχής και Φιλοξενίας Προσφύγων, Κατασκηνώσεις, Τουριστικά καταλύματα, κλπ).

Στην περίπτωση αυτή, η λήψη της απόφασης αποτελεί αρμοδιότητα των υπευθύνων λειτουργίας τους και λαμβάνεται μετά από σχετική ενημέρωση από τους φορείς που ορίζονται εκ του θεσμικού τους ρόλου κατά περίπτωση και έχουν την ευθύνη περιορισμού των επιπτώσεων από εξελισσόμενη ή επικείμενη καταστροφή.

Νοείται ότι σε αυτές τις περιπτώσεις, οι αποφάσεις των διοικήσεων των ανωτέρω υποδομών ή εγκαταστάσεων θα πρέπει να γνωστοποιούνται στο οικείο Δήμαρχο, όπως επίσης και στον αρμόδιο Αντιπεριφερειάρχη, για λόγους πληρέστερης ενημέρωσης τους για τις δράσεις που δρομολογούνται από άλλους φορείς.

Προς υποβοήθηση του έργου τους στη λήψη και υλοποίηση της απόφασης για την οργανωμένη απομάκρυνση των πολιτών εξαιτίας πλημμυρικών φαινομένων, οι κατά περίπτωση αρμόδιοι Δήμαρχοι, οι περιοχές των οποίων πλήττονται, όταν αυτό είναι εφικτό, μπορούν άμεσα να συγκαλούν το Συντονιστικό Τοπικό Όργανο (ΣΤΟ) και οι Αντιπεριφερειάρχες το Συντονιστικό Όργανο Πολιτικής Προστασίας (ΣΟΠΠ) της Περιφερειακής τους Ενότητας.

Επισημαίνεται ότι η εξασφάλιση μέσων για την μετακίνηση πολιτών, μπορεί να γίνει από φορείς του δημοσίου (ΕΛΑΣ, ΠΣ, Ένοπλες Δυνάμεις, κλπ), ή από φορείς του ιδιωτικού τομέα (κατά τόπους ΚΤΕΛ, κλπ). Στα πλαίσια αυτά, το γραφείο Πολιτικής Προστασίας του Δήμου ή η Δ/ση Πολιτικής Προστασίας της Περιφέρειας, θα πρέπει να γνωρίζει εκ των προτέρων (σε κατάσταση συνήθους ετοιμότητας), τα μέσα που μπορούν να διαθέσουν οι φορείς σε τοπικό επίπεδο, στην περίπτωση έκτακτης ανάγκης κατά την οποία υπάρχει το ενδεχόμενο υλοποίησης μιας τέτοιας δράσης. Επίσης θα πρέπει να γνωρίζουν τη διαδικασία διάθεσής τους, όταν πρόκειται για φορείς του δημοσίου, καθώς και τη διαδικασία διάθεσής τους, μέσω ενός μνημονίου συνεργασίας, όταν πρόκειται για φορείς του ιδιωτικού τομέα.

Η οργανωμένη απομάκρυνση των πολιτών, ως δράση Πολιτικής Προστασίας στην αντιμετώπιση εκτάκτων αναγκών από καταστροφές, υποστηρίζεται θεσμικά από την Ελληνική Αστυνομία και το Πυροσβεστικό Σώμα. (Ν. 2800/2000 - ΦΕΚ 41/Α'/2000, Ν. 3511/2006 – ΦΕΚ 258/Α'/2006, όπως έχουν τροποποιηθεί και ισχύουν, Ν.4249/2014 – ΦΕΚ 73/Α'/2014). Ειδικότερα, η Ελληνική Αστυνομία στα πλαίσια της αποστολής της (άρθρο 11 παρ.2 του Ν.4249/2014 – ΦΕΚ 73/Α'/2014), έχει σημαντικό ρόλο στην εκτέλεση της απόφασης για την απομάκρυνση πολιτών.

Θέματα που συνδέονται με τον εντοπισμό και ειδοποίηση των πολιτών για την απομάκρυσή τους όταν έχει ληφθεί σχετική απόφαση, με την τήρηση της τάξης, με τη ρύθμιση της κυκλοφορίας κατά την απομάκρυνση, καθώς και πρόληψη και καταστολή τυχόν εγκλημάτων κατά της περιουσίας των πολιτών που απομακρύνονται από την περιοχή, αποτελούν αρμοδιότητα των κατά τόπους

αρμόδιων υπηρεσιών της ΕΛ.ΑΣ.

Στις περιπτώσεις που η δράση αυτή, αφορά πολίτες που ανήκουν σε ευπαθείς ομάδες, ή περιλαμβάνει άτομα με προβλήματα υγείας, πρέπει εκ των προτέρων να εξασφαλίζεται, η παρουσία μονάδων του ΕΚΑΒ, για λόγους παροχής άμεσης προνοσοκομειακής ιατρικής βοήθειας, λόγω αρμοδιότητας (Ν. 1579/85 - ΦΕΚ 217/Α'/1985).

Τέλος, είναι απαραίτητο να αναφερθεί ότι η εξεύρεση μέσων μεταφοράς με τη διαδικασία της επίταξης, δεν είναι άμεσα εφικτή, εάν δεν προηγηθεί σχετική απόφαση σύμφωνα με τα οριζόμενα στο αρθ. 41 του Ν. 3536/2007 (ΦΕΚ 42/Α'/2007), όπως αυτό έχει τροποποιηθεί από το άρθρο 1 του Ν.4325/2015 (ΦΕΚ 47/Α'/2015).

7.1 Κατευθυντήριες οδηγίες - Σχέδιο δράσης

Ο Δήμαρχος, έχοντας υπόψη την εισήγηση του φορέα που κατά περίπτωση έχει την ευθύνη περιορισμού των επιπτώσεων από την εξέλιξη της καταστροφής, καθορίζει άμεσα, σημείο συγκέντρωσης (σε ασφαλή χώρο), στον οποίον οφείλουν να προσέλθουν οι επικεφαλής των φορέων που κύρια εμπλέκονται (ΕΛΑΣ, ΠΣ, ΕΚΑΒ, υπεύθυνος Πολιτικής Προστασίας), ή εάν αυτό δεν είναι άμεσα εφικτό, οι αναπληρωτές τους. Η ενέργεια αυτή κρίνεται απαραίτητη προκειμένου να εξασφαλιστεί, η μεταξύ τους επικοινωνία, η συλλογή πληροφοριών σχετικών με την τρέχουσα κατάσταση, καθώς και ο συντονισμός τους. Επίσης παρέχει την δυνατότητα για την άμεση επιλογή σχεδίου δράσης που θα ακολουθήσουν οι φορείς, στην περίπτωση που ληφθεί θετική απόφαση για οργανωμένη προληπτική απομάκρυνση.

Εν συνεχεία ο Δήμαρχος, πλαισιωμένος από τους επικεφαλής των φορέων που εμπλέκονται, πριν λάβει την απόφαση, πρέπει εγκαίρως να εκτιμήσει ή εξασφαλίσει τα εξής:

- Τον αριθμό των ατόμων που πρέπει να απομακρυνθούν, με βάση τα δημογραφικά στοιχεία ή άλλες πληροφορίες που σχετίζονται με τον αριθμό των ατόμων που διαβιούν ή βρίσκονται στην περιοχή αυτή για διάφορους λόγους (παραθεριστές, κλπ). Η απομάκρυνση, με βάση τον κίνδυνο, ενδεχομένως να μην αφορά το σύνολο των πολιτών, αλλά μέρος αυτών (άτομα παιδικής ή τρίτης ηλικίας, άτομα με προβλήματα υγείας, κλπ).
- Τον προσδιορισμό των μέσων μεταφοράς με βάση τον αριθμό των ατόμων που πρέπει να απομακρυνθούν και τη διαθεσιμότητά τους κατά το χρόνο που θα δοθεί η εντολή υλοποίησης της δράσης, εφόσον χρειάζονται μεταφορά. Η έγκαιρη εξασφάλιση των μέσων απομάκρυνσης αποτελεί κρίσιμη παράμετρο στη λήψη της απόφασης. Επίσης μια άλλη παράμετρος που πρέπει να εξεταστεί είναι και η δυνατότητα απομάκρυνσης των πολιτών με δικά τους μέσα, από καθορισμένα δρομολόγια στα οποία έχει εξασφαλιστεί ο έλεγχος της κυκλοφορίας.
- Επισημαίνεται ότι η εξασφάλιση μέσων για την μετακίνηση πολιτών μπορεί να γίνει με τα μέσα Δημοτικής συγκοινωνίας που διαθέτει ο Δήμος, ή με τη συνδρομή μέσων άλλων φορέων του δημοσίου ή του ιδιωτικού τομέα τα οποία είναι άμεσα διαθέσιμα σε τοπικό επίπεδο (παράγραφος 9.2 του Γενικού Σχεδίου - μνημόνια συνεργασίας με ιδιωτικούς φορείς – κατάρτιση μητρώου εργοληπτών για την αντιμετώπιση εκτάκτων αναγκών).

Στα πλαίσια αυτά, το γραφείο Πολιτικής Προστασίας του Δήμου θα πρέπει να γνωρίζει εκ των προτέρων (σε κατάσταση συνήθους ετοιμότητας), τα μέσα που μπορούν να διαθέσουν οι φορείς σε τοπικό επίπεδο, στην περίπτωση έκτακτης ανάγκης κατά την οποία υπάρχει το ενδεχόμενο υλοποίησης μιας τέτοιας δράσης. Επίσης, θα πρέπει να γνωρίζει τη διαδικασία διάθεσής τους, όταν πρόκειται για φορείς του δημοσίου, καθώς και τη διαδικασία διάθεσής τους, μέσω ενός μνημονίου συνεργασίας, όταν πρόκειται για φορείς του ιδιωτικού τομέα.

Στις περιπτώσεις που για την οργανωμένη προληπτική απομάκρυνση των πολιτών, κρίνεται αναγκαία η χρήση πλωτών θαλασσίων μέσων, η παρουσία και η συμβολή των κατά τόπους Λιμενικών Αρχών αποτελεί απαραίτητη προϋπόθεση (Ν.4150/2013, ΦΕΚ 102/Α'/2013 και ΠΔ 13/2018, ΦΕΚ 26/Α'/2018). Στο πλαίσιο αυτό, ο Δήμαρχος επικοινωνεί με την οικεία Λιμενική Αρχή για τη δυνατότητα διάθεσης πλωτών μέσων.

- Τον αρχικό χώρο συγκέντρωσης των πολιτών (σημεία συγκέντρωσης) για την εν συνεχεία οργανωμένη απομάκρυνσή τους, εφόσον χρειάζονται μεταφορά.
- Το χρονικό διάστημα που απαιτείται για την ειδοποίηση των πολιτών εντός των ορίων της περιοχής που θα χρειαστεί να υλοποιηθεί η δράση, καθώς και τον τρόπο εντοπισμού και ειδοποίησής τους (πόρτα-πόρτα, ανακοινώσεις σε μέσα μαζικής ενημέρωσης, τοπικούς ραδιοφωνικούς σταθμούς, κλπ).
- Τη δυνατότητα ελέγχου και διαχείρισης της κυκλοφορίας, σε όλα τα εναλλακτικά δρομολόγια που έχουν προσδιοριστεί από την αρμόδια Αστυνομική Αρχή, ότι μπορούν να χρησιμοποιηθούν, λαμβάνοντας υπόψη και την εκτιμώμενη εξέλιξη του καταστροφικού φαινομένου από τον φορέα που κατά περίπτωση έχει την ευθύνη περιορισμού των επιπτώσεων από την εξέλιξη της καταστροφής, ώστε να μην υπάρχει κίνδυνος κατά την απομάκρυνση των πολιτών.
- Η δυνατότητα αυτή αφορά δρομολόγια που θα χρησιμοποιηθούν τόσο από τα μέσα μαζικής μεταφοράς των πολιτών, όσο και από τα ίδια μέσα που ενδέχεται να χρησιμοποιήσουν οι πολίτες που απομακρύνονται μετά τη λήψη και δημοσιοποίηση της σχετικής απόφασης.
- Νοείται ότι σε όλες τις περιπτώσεις τα δρομολόγια που έχουν επιλεγεί, σε καμιά περίπτωση δεν πρέπει να παρενοχλούν την κίνηση των οχημάτων έκτακτης ανάγκης (ΠΣ, ΕΛ.ΑΣ, ΕΚΑΒ, κλπ).
- Τη διασφάλιση επικοινωνιών μεταξύ των αρμόδιων φορέων που εμπλέκονται στην υλοποίηση της δράσης έτσι ώστε να εξασφαλίζεται ο συντονισμός τους, καθώς και η παροχή πληροφοριών σχετικών με την τρέχουσα εξέλιξη του καταστροφικού φαινομένου.
- Την υποδοχή και φροντίδα των πολιτών που απομακρύνονται σε επιλεγμένους ασφαλείς χώρους συμπεριλαμβανομένης και της ιατρικής βοήθειας και ψυχοκοινωνικής υποστήριξης.
- Το χρονικό διάστημα που απαιτείται να απομακρυνθούν από την περιοχή μέχρι να ελαχιστοποιηθεί ο κίνδυνος για τον οποίο απομακρύνονται. Η εκτίμηση αυτή αφορά κυρίως τους πολίτες που διαμένουν μόνιμα ή προσωρινά στη περιοχή.
- Τη φροντίδα για την επιστροφή των πολιτών που απομακρύνθηκαν και διαμένουν μόνιμα ή προσωρινά στην περιοχή.

Με δεδομένη την ανάγκη εξασφάλισης της συνέργειας/συνεργασίας και άλλων φορέων (ΕΛΑΣ, ΠΣ, ΕΚΑΒ, κλπ) πριν τη λήψη τέτοιων αποφάσεων, οι κατά περίπτωση αρμόδιοι Δήμαρχοι, οι περιοχές των οποίων πλήττονται, όταν αυτό είναι εφικτό στα χρονικά περιθώρια που επιτρέπει η εξέλιξη του φαινομένου, μπορούν να συγκαλούν άμεσα το Συντονιστικό Τοπικό Όργανο (ΣΤΟ) προς υποβοήθηση του έργου τους. Νοείται ότι για το σκοπό αυτό, στα ΣΤΟ των Δήμων, μετέχουν κατά κύριο λόγο εκπρόσωποι των φορέων που συμμετέχουν ενεργά στην υλοποίηση της δράσης για την οργανωμένη προληπτική απομάκρυνση πολιτών.

Οι δράσεις που προοδευτικά υλοποιούνται σε μια οργανωμένη απομάκρυνση πολιτών περιγράφονται ως εξής:

1. Εκτίμηση της κατάστασης και σχετική εισήγηση του φορέα που κατά περίπτωση έχει την ευθύνη περιορισμού των επιπτώσεων από την εξέλιξη της καταστροφής
2. Άμεσος καθορισμός από το αρμόδιο Αποκεντρωμένο όργανο Π.Π. (Δήμαρχος, Περιφερειάρχης / Αντιπεριφερειάρχης) σημεία συγκέντρωσης φορέων που δύναται να υποστηρίξουν την δράση (ΕΛΑΣ, ΠΣ, ΕΚΑΒ, κλπ).
3. Λήψη απόφασης για την απομάκρυνση, ή μη απομάκρυνση, από το αρμόδιο Αποκεντρωμένο όργανο Π.Π.

Ενημέρωση κοινού, όταν έχει ληφθεί απόφαση για την απομάκρυνσή του. Η δημόσια ανακοίνωση της απόφασης προς ενημέρωση του κοινού πρέπει να συντάσσεται με ευθύνη του Δημάρχου που έλαβε την απόφαση ή του αρμόδιου Αντιπεριφερειάρχη/ Περιφερειάρχη όταν οι περιοχές από τις

οποίες θα απομακρυνθούν οι πολίτες ανήκουν σε παραπάνω από ένα Δήμο. Η ανακοίνωση πρέπει να περιέχει τις εξής βασικές πληροφορίες :

- Ποιος έλαβε την απόφαση και ποιος έχει την ευθύνη εκτέλεσής της.
- Να προσδιορίζει με σαφή τρόπο τα όρια της περιοχής ή των περιοχών μέσα από τις οποίες θα πρέπει να απομακρυνθούν, καθώς και τον κίνδυνο που διατρέχουν οι πολίτες εάν παραμείνουν σε αυτές.
- Να προσδιορίζει με σαφή τρόπο εάν συντρέχει λόγος γενικής απομάκρυνσης όλων των πολιτών, ή συγκεκριμένων ομάδων τις οποίες θα προσδιορίζει κατά προτεραιότητα (άτομα παιδικής ηλικίας, ηλικιωμένοι, κλπ).
- Να προσδιορίζει πού και πότε θα συγκεντρωθούν (σημεία συγκέντρωσης) οι πολίτες, εφόσον χρειάζονται μεταφορά, καθώς και τα προσωπικά αντικείμενα που μπορούν να έχουν μαζί τους.
- Να προσδιορίζει την προβλεπόμενη διάρκεια της απομάκρυνσης, καθώς και τον τόπο προορισμού.
- Να κατονομάζει τα ασφαλή οδικά δρομολόγια καθώς και τυχόν μονοδρομήσεις που μπορούν να ακολουθήσουν σε περίπτωση απομάκρυνσης με δικά τους μέσα.
- Να αναφέρει την διαθέσιμη προνοιακή υποστήριξη στον τόπο προορισμού.
- Να αναφέρει οδηγίες για προστασία της περιουσίας των πολιτών που απομακρύνονται.

Σημειώνεται ότι έχει ιδιαίτερη σημασία στα Μέσα Μαζικής Ενημέρωσης που θα δεχτούν να αναμεταδώσουν την ανακοίνωση, να επιτευχθεί η δημιουργία μίας και μοναδικής συνολικής εικόνας αντιμετώπισης της κατάστασης προς το κοινό.

Οστόσο πέραν των Μέσων Μαζικής Ενημέρωσης τοπικής ή πανελλαδικής εμβέλειας που θα αναμεταδώσουν την ανακοίνωση, η κύρια δράση της ενημέρωσης του κοινού για τη λήψη απόφασης και την έναρξη της διαδικασίας απομάκρυνσής του, θα πρέπει να βασίζεται κατά κύριο λόγο σε μεθόδους και πρακτικές που εξασφαλίζουν σε τοπικό επίπεδο περισσότερο τον εντοπισμό και εν συνεχεία την ενημέρωση των πολιτών για τον κίνδυνο που διατρέχουν στην περίπτωση που παραμείνουν στην περιοχή (πόρτα-πόρτα, ενημέρωση με διερχόμενο όχημα που παρέχει τις απαιτούμενες πληροφορίες, συνδυασμός και των δυο μεθόδων). Στην περίπτωση αυτή, τον κύριο λόγο για την υλοποίηση της δράσης έχουν οι κατά τόπους Αστυνομικές Αρχές, το έργο των οποίων μπορεί να υποστηριχτεί και από δημοτικούς υπάλληλους.

Είναι προφανές ότι η επιλογή του σχεδίου δράσης που θα ακολουθήσουν οι εμπλεκόμενοι φορείς, αποτελεί διαδικασία που υπαγορεύεται κυρίως από την αναμενόμενη εξέλιξη της καταστροφής, τις ιδιαιτερότητες της περιοχής, καθώς και τους πόρους που είναι διαθέσιμοι για την υλοποίηση της δράσης

Οι πολίτες και τα όργανα των φορέων που εμπλέκονται, πρέπει σαφώς να καταλάβουν ποιος αποφασίζει ή έχει εξουσιοδοτηθεί για την εκτέλεση της ανωτέρω δράσης, Δήμαρχος ή Περιφερειάρχης (ή αρμόδιος εξουσιοδοτημένος Αντιπεριφερειάρχης) και κατ' επέκταση έχει το γενικό συντονισμό των επιμέρους ενεργειών που απαιτούνται για την υλοποίησή της.

7.2 Μνημόνια ενεργειών για την υλοποίηση της δράσης της οργανωμένης απομάκρυνσης πολιτών λόγω εκδήλωσης πλημμυρικών φαινομένων

Οι Δ/νσεις Πολιτικής Προστασίας των Περιφερειών, καθώς και τα Γραφεία Πολιτικής Προστασίας των Δήμων, λαμβάνοντας υπόψη τους χάρτες επικινδυνότητας πλημμύρας και τους χάρτες κινδύνων πλημμύρας για τις περιοχές αρμοδιότητάς τους που έχουν εκδοθεί σε εφαρμογή της ΚΥΑ Η.Π. 31822/1542/Ε103/2010 (ΦΕΚ 1108/Β'/2010)17, να προχωρήσουν στη σύνταξη μνημονίου ενεργειών σχετικά με τη δράση της οργανωμένης απομάκρυνσης πολιτών λόγω εκδήλωσης πλημμυρικών φαινομένων, όπως ονομαστική κατάσταση των υπευθύνων με τα στοιχεία επικοινωνίας τους, κατάλογος των επιχειρησιακά έτοιμων μέσων που διαθέτει ο φορέας, μνημόνια συνεργασίας με ιδιωτικούς φορείς για την εξασφάλιση επιπλέον πόρων, κατάσταση τουριστικών

καταλυμάτων προσωρινής διαμονής και φιλοξενίας πληγέντων κλπ., για τις δράσεις που προβλέπονται στις ανωτέρω κατευθυντήριες οδηγίες και το σχέδιο δράσης (ΠΑΡΑΡΤΗΜΑ Β2).

ΜΕΡΟΣ 8. ΥΠΟΣΤΗΡΙΞΗ & ΕΞΕΛΙΞΗ ΣΧΕΔΙΟΥ

8.1 Εκπαίδευση

Η εκπαίδευση των επιχειρησιακών ομάδων σε τακτικό επίπεδο σχεδιάζεται από τις αρμόδιες Δ/νσεις του Αρχηγείου Πυροσβεστικού Σώματος, του Αρχηγείου Ελληνικής Αστυνομίας, του Αρχηγείου Λιμενικού Σώματος και Ελληνικής Ακτοφυλακής και του ΕΚΑΒ λαμβάνοντας υπόψη τους κινδύνους από την εκδήλωση πλημμυρικών φαινομένων. Για τους υπόλοιπους Φορείς που εμπλέκονται σε δράσεις πολιτικής προστασίας είναι δυνατή η εκπαίδευσή τους μέσω σχετικών εκπαιδύσεων που διοργανώνονται από τους ίδιους φορείς με την συμμετοχή στελεχών της ΓΓΠΠ κατόπιν σχετικού αιτήματος.

8.2 Έλεγχος Σχεδίου - Ασκήσεις

Για τον έλεγχο του Σχεδίου πραγματοποιούνται ασκήσεις από τους εμπλεκόμενους Φορείς σύμφωνα με τη σχετική νομοθεσία (Ν.3013/2002, όπως έχει τροποποιηθεί και ισχύει) και σύμφωνα με τις κατευθυντήριες οδηγίες της ΓΓΠΠ για τον έλεγχο των διαδικασιών και σχεδίων που συντάσσονται σε εφαρμογή της ΥΑ 1299/2003 «ΞΕΝΟΚΡΑΤΗΣ».

8.2.1 Διενέργεια Ασκήσεων Πολιτικής Προστασίας σε επίπεδο Δήμων και Περιφερειών της χώρας

Ο σχεδιασμός και η διεξαγωγή ασκήσεων Πολιτικής Προστασίας για την αντιμετώπιση κινδύνων από την εκδήλωση πλημμυρικών φαινομένων σε τακτά χρονικά διαστήματα, συνιστά την πιο ασφαλή μέθοδο για την τακτική και σε βάθος δοκιμασία, εκπαίδευση και αξιολόγηση της επιχειρησιακής ετοιμότητας, επάρκειας, αλλά και του επιτυχούς συντονισμού των φορέων σε δράσεις αντιμετώπισης εκτάκτων αναγκών και άμεσης/βραχείας διαχείρισης των συνεπειών από την εκδήλωση πλημμυρικών φαινομένων. Στο πλαίσιο αυτό μετά την ολοκλήρωση του Σχεδίου Αντιμετώπισης Εκτάκτων Αναγκών και Άμεσης/Βραχείας Διαχείρισης των Συνεπειών από την Εκδήλωση Πλημμυρικών Φαινομένων της Περιφέρειας, με εντολή των Περιφερειάρχων, οι Δ/νσεις Πολιτικής Προστασίας των Περιφερειών καλούνται να προγραμματίζουν σε ετήσια βάση μια άσκηση ετοιμότητας για την αντιμετώπιση εκτάκτων αναγκών και την άμεση/βραχεία διαχείριση των συνεπειών από την εκδήλωση πλημμυρικών φαινομένων, βάσει του ανωτέρω σχεδίου.

Ομοίως, μετά την ολοκλήρωση του Σχεδίου Αντιμετώπισης Εκτάκτων Αναγκών και Άμεσης/Βραχείας Διαχείρισης των Συνεπειών από την Εκδήλωση Πλημμυρικών Φαινομένων του Δήμου, με εντολή των Δημάρχων, τα γραφεία Πολιτικής Προστασίας των Δήμων καλούνται να προγραμματίζουν σε ετήσια βάση μια άσκηση ετοιμότητας για την αντιμετώπιση εκτάκτων αναγκών και την άμεση/βραχεία διαχείριση των συνεπειών από την εκδήλωση πλημμυρικών φαινομένων, βάσει του ανωτέρω σχεδίου. Οι ασκήσεις αυτές θα πρέπει να εστιάζουν κατά κύριο λόγο σε θέματα κατανομής ρόλων και αρμοδιοτήτων των υπηρεσιών της Περιφέρειας ή των Δήμων, αντίστοιχα, με στόχο την επαύξηση της διαλειτουργικότητας και συνεργασίας όλων των οργανικών μονάδων των Περιφερειών ή των Δήμων, αντίστοιχα, στο πλαίσιο του θεσμικού τους ρόλου στην αντιμετώπιση κινδύνων από την εκδήλωση πλημμυρικών φαινομένων.

Τονίζεται ότι σε αρχικό στάδιο οι ασκήσεις αυτές θα πρέπει να επικεντρώνονται μόνο στην άσκηση των οργανικών μονάδων και υπηρεσιών των Περιφερειών ή των Δήμων, για τη βελτίωση του σχεδιασμού τους στην αντιμετώπιση εκτάκτων αναγκών και την άμεση/βραχεία διαχείριση των συνεπειών από την εκδήλωση πλημμυρικών φαινομένων, χωρίς την εμπλοκή άλλων φορέων και υπηρεσιών (ΕΛ.ΑΣ., Π.Σ., ΕΚΑΒ, κλπ).

Σε δεύτερο στάδιο θα κληθούν να συμμετέχουν στις ανωτέρω ασκήσεις και οι λοιποί εμπλεκόμενοι φορείς σε επίπεδο Περιφέρειας ή Δήμου αντίστοιχα (διυπηρεσιακή άσκηση), στο πλαίσιο συντονισμού και διαλειτουργικότητας μεταξύ τους, για υλοποίηση δράσεων που συνδέονται με την

αντιμετώπιση εκτάκτων αναγκών και την άμεση/βραχεία διαχείριση των συνεπειών από την εκδήλωση πλημμυρικών φαινομένων.

Η Δ/ση Σχεδιασμού & Αντιμετώπισης Εκτάκτων Αναγκών της ΓΓΠΠ δύναται να συνδράμει στον σχεδιασμό, διεξαγωγή και αποτίμηση των ανωτέρω ασκήσεων Πολιτικής Προστασίας σε επίπεδο Περιφέρειας και Δήμου, κατόπιν σχετικού αιτήματος.

8.3 Αναθεώρηση & Επικαιροποίηση Σχεδίου

Η διαδικασία της αναθεώρησης & επικαιροποίησης του Γενικού Σχεδίου Αντιμετώπισης Εκτάκτων Αναγκών και Άμεσης/Βραχείας Διαχείρισης των Συνεπειών από την Εκδήλωση Πλημμυρικών Φαινομένων αναφέρεται σε ουσιαστικές αλλαγές στο Σχέδιο και γίνεται εφόσον συντρέχει τουλάχιστον ένας από τους παρακάτω λόγους:

- νέες νομοθετικές ρυθμίσεις που επηρεάζουν τις αρμοδιότητες των εμπλεκόμενων στο Σχέδιο Δ/σεων του Φορέα Σχεδίασης ή άλλων Φορέων με τους οποίους αυτός συνεργάζεται
- ίδρυση Φορέων που εμπλέκονται στην διαχείριση της έκτακτης ανάγκης,
- νέες θεσμικές εθνικές, κοινοτικές ή διεθνείς υποχρεώσεις,
- νέα ανάλυση κινδύνου,
- αποτιμήσεις ασκήσεων στις οποίες συνιστώνται αλλαγές στο Σχέδιο.

Η διαδικασία της επικαιροποίησης αναφέρεται στον έλεγχο και ενδεχόμενη αλλαγή συγκεκριμένων στοιχείων του Σχεδίου που δεν επηρεάζουν το σκοπό, τους στόχους του Σχεδίου ή την ιδέα επιχειρήσεων. Ενδεικτικός κατάλογος των στοιχείων που πρέπει να επικαιροποιούνται είναι:

- Στοιχεία επικοινωνίας επιχειρησιακά εμπλεκόμενων υπηρεσιών του Φορέα Σχεδίασης
- Μνημόνια ενεργειών που προβλέπονται στο Σχέδιο
- Διαδικασίες και υποδείγματα εντύπων
- Στοιχεία δημιουργηθέντων νέων υποδομών (κυκλοφοριακών και άλλων)

8.4 Τήρηση στοιχείων ειδικού φακέλου καταστροφής

Η Γενική Γραμματεία Πολιτικής Προστασίας, σύμφωνα με το άρθρ. 6, παρ. 3 στ' του Ν. 3013/2002 (ΦΕΚ 102/Α'/2002), έχει την ευθύνη της τήρησης ειδικού φακέλου για τις γενικές, περιφερειακές ή τοπικές μεγάλης έντασης καταστροφές, όπως αυτές περιγράφονται στο Παράρτημα Α' του Γενικού Σχεδίου Πολιτικής Προστασίας «ΞΕΝΟΚΡΑΤΗΣ». Στον ανωτέρω ειδικό φάκελο περιέχονται τα στοιχεία του συνόλου των ενεργειών, στο πλαίσιο και του αντίστοιχου σχεδιασμού, για την αντιμετώπιση των καταστροφών κατά την εκδήλωση των φαινομένων, καθώς και για την αποκατάσταση των ζημιών. Επίσης, εμπεριέχονται εκθέσεις απολογισμού δράσης των επί μέρους αρμόδιων φορέων και προτάσεις για βελτίωση των δράσεων σε περίπτωση αντιμετώπισης παρόμοιων φαινομένων. Στα ανωτέρω πλαίσια, όλοι οι εμπλεκόμενοι φορείς στην αντιμετώπιση εκτάκτων αναγκών από την εκδήλωση πλημμυρικών φαινομένων και την αποκατάσταση των ζημιών οφείλουν να καταγράφουν τα ανωτέρω στοιχεία με χρονολογική σειρά, έτσι ώστε να είναι δυνατή η κατά περίπτωση ανάλυση του συστήματος κινητοποίησης πολιτικής προστασίας, με στόχο την βελτίωση του σχεδιασμού για την αποτελεσματικότερη αντιμετώπιση των καταστροφικών φαινομένων και τον μετριασμό των επιπτώσεων στους πολίτες και στο ανθρωπογενές και φυσικό περιβάλλον. Με βάσει τα ανωτέρω καλούνται οι Δ/σεις Πολιτικής Προστασίας των Αποκεντρωμένων Διοικήσεων-Περιφερειών να συγκεντρώνουν όλα τα απαραίτητα στοιχεία που συνδέονται με τον φάκελο καταστροφής στις περιπτώσεις περιφερειακών καταστροφών ή τοπικών καταστροφών μεγάλης έντασης από την εκδήλωση πλημμυρικών φαινομένων και να τα υποβάλλουν στη Γενική Γραμματεία Πολιτικής Προστασίας το ταχύτερο δυνατό. Στις περιπτώσεις γενικών καταστροφών η συλλογή όλων των απαραίτητων στοιχείων που συνδέονται με τον φάκελο καταστροφής θα γίνεται με σχετικό αίτημα της Γενικής Γραμματεία Πολιτικής Προστασίας προς τους εμπλεκόμενους φορείς.

ΜΕΡΟΣ 9. ΠΕΡΙΒΟΛΗ-ΕΜΦΑΝΙΣΗ ΥΠΑΛΛΗΛΩΝ ΠΟΛΙΤΙΚΗΣ ΠΡΟΣΤΑΣΙΑΣ ΣΕ ΕΠΙΧΕΙΡΗΣΕΙΣ

Η παρουσία υπαλλήλων Πολιτικής Προστασίας στον τόπο μιας καταστροφής, με πολιτική περιβολή, δεν δηλώνει την ιδιότητά τους. Αυτό έχει σαν αποτέλεσμα, σε επιχειρησιακό επίπεδο να χάνεται αρκετές φορές πολύτιμος χρόνος μέχρι την ταυτοποίησή τους, από υπηρεσιακούς παράγοντες και κυρίως να περνά απαραίτητη η παρουσία τους από πολίτες οι οποίοι αγνοούν κατά κανόνα εντολές ή παραινήσεις τους.

Σύμφωνα με το 4678/22-11-2004 έγγραφο ΓΓΠΠ, τα επιχειρησιακά μπουφάν Πολιτικής Προστασίας θα πρέπει να έχουν την ακόλουθη μορφή:



Εικόνα 1. Επιχειρησιακά μπουφάν Πολιτικής Προστασίας

και τα γιλέκα Πολιτικής Προστασίας:



Εικόνα 2. Επιχειρησιακά γιλέκα Πολιτικής Προστασίας

Αναλυτικές προδιαγραφές για την εμφάνιση των επιχειρησιακών μπουφάν και γιλέκων Πολιτικής

Προστασίας δίνονται στο 4678/22-11-2004 έγγραφο ΓΓΠΠ.

Για τους εργαζόμενους στις οργανικές μονάδες Πολιτικής Προστασίας (Δ/νσεις, Τμήματα και Γραφεία) πέραν των επιχειρησιακών μπουφάν και γιλέκων, όταν αυτοί μεταβαίνουν στο τόπο της καταστροφής στο πλαίσιο του συντονιστικού τους ρόλου, θα πρέπει να λαμβάνονται όλα τα μέτρα που θα εξασφαλίζουν την υγεία και την ασφάλεια τους, καθώς και να τους παρέχονται όλα τα ενδεικνυόμενα μέσα ατομικής προστασίας (ΜΑΠ), σύμφωνα με την ΚΥΑ 43726/2019 (ΦΕΚ 2208/Β'/2019).

ΜΕΡΟΣ 10. ΕΓΚΡΙΣΗ ΚΑΙ ΕΝΑΡΞΗ ΙΣΧΥΟΣ ΣΧΕΔΙΟΥ ΑΝΤΙΜΕΤΩΠΙΣΗΣ ΕΚΤΑΚΤΩΝ ΑΝΑΓΚΩΝ ΚΑΙ ΑΜΕΣΗΣ/ ΒΡΑΧΕΙΑΣ ΔΙΑΧΕΙΡΙΣΗΣ ΑΠΟ ΤΗΝ ΕΚΔΗΛΩΣΗ ΠΛΗΜΜΥΡΙΚΩΝ ΦΑΙΝΟΜΕΝΩΝ ΤΟΥ ΔΗΜΟΥ

Ως ημερομηνία έναρξης ισχύος του παρόντος του σχεδίου Αντιμετώπισης Εκτάκτων Αναγκών και Άμεσης/Βραχείας Διαχείρισης των Συνεπειών από την Εκδήλωση Πλημμυρικών Φαινομένων του Δήμου Σύρου - Ερμούπολης (1η έκδοση) ορίζεται η **..../..../2020**, ημερομηνία της με αρ. **...../2020** Απόφασης Δημοτικού Συμβουλίου Σύρου – Ερμούπολης (ΑΔΑ.....).

Το παρόν Σχέδιο συντάχτηκε στο πλαίσιο εφαρμογής:

α) της ΥΑ 1299/7-4-2003 έγκρισης Υπουργού ΕΣΔΔΑ του Γενικού Σχεδίου Πολιτικής Προστασίας «Ξενοκράτης» (ΦΕΚ 423 τ. Β΄),

β) του με αρ. πρωτ. 7767/30-10-2019 (ΑΔΑ:ΩΧΦΧ46ΜΚ6Π-ΩΛΨ) έγγραφο της Δ/σης Σχεδιασμού και Αντιμετώπισης Εκτάκτων Αναγκών της Γενικής Γραμματείας Πολιτικής Προστασίας περί σχεδίου δράσης Πολ. Προσ. για την αντιμετώπιση κινδύνων από την εκδήλωση πλημμυρικών φαινομένων και

γ) του με αρ. πρωτ. 8794/06-12-2019 (ΑΔΑ:ΨΓΚΟ46ΜΤΛΒ-Φ04) έγγραφο της Δ/σης Σχεδιασμού και Αντιμετώπισης Εκτάκτων Αναγκών της Γενικής Γραμματείας Πολιτικής Προστασίας περί 1ης Έκδοσης Γενικού Σχεδίου Αντιμετώπισης Εκτάκτων Αναγκών και Άμεσης/Βραχείας Διαχείρισης των Συνεπειών από την εκδήλωση Πλημμυρικών Φαινομένων με την κωδική ονομασία “ΔΑΡΔΑΝΟΣ”, στα πλαίσια του Γενικού Σχεδίου Πολ. Προσ. με τη συνθηματική λέξη “Ξενοκράτης”, αποτελεί δε το Σχέδιο Αντιμετώπισης Εκτάκτων Αναγκών και Άμεσης/Βραχείας Διαχείρισης των Συνεπειών από την Εκδήλωση Πλημμυρικών Φαινομένων του Δήμου Σύρου – Ερμούπολης.

ΠΑΡΑΡΤΗΜΑ Ι
ΘΕΣΜΙΚΟ ΠΛΑΙΣΙΟ – ΣΧΕΤΙΚΑ ΕΓΓΡΑΦΑ

Το παρόν προσαρτάται στο ΣΧΕΔΙΟ ΑΝΤΙΜΕΤΩΠΙΣΗΣ ΕΚΤΑΚΤΩΝ ΑΝΑΓΚΩΝ ΚΑΙ ΑΜΕΣΗΣ / ΒΡΑΧΕΙΑΣ ΔΙΑΧΕΙΡΙΣΗΣ ΤΩΝ ΣΥΝΕΠΕΙΩΝ ΑΠΟ ΤΗΝ ΕΚΔΗΛΩΣΗ ΠΛΗΜΜΥΡΙΚΩΝ ΦΑΙΝΟΜΕΝΩΝ (1^η έκδοση) και αποτελεί αναπόσπαστο τμήμα του

1. Το Ν. 998/1973 «Περί προστασίας των δασών και των δασικών εν γένει εκτάσεων της χώρας» (ΦΕΚ 289/Α'/1973)
2. Το Ν 272/1976 «Περί ιδρύσεως Ινστιτούτου Γεωλογικών και Μεταλλευτικών Ερευνών (Ι.Γ.Μ.Ε.).» (ΦΕΚ 50/Α'/1976)
3. Το Ν. 776/1978 (ΦΕΚ 68/Α'/1978) «Βοηθήματα αστέγων οικογενειών Ν. Αττικής εκ θεομηνιών 1977-1978».
4. Το Ν. 1068/1980 (ΦΕΚ 190/Α'/1980) «Περί συστάσεως ενιαίου φορέως Υδρεύσεως – Αποχετεύσεως Πρωτευούσης».
5. Το Ν. 1190/1981 (ΦΕΚ 203/Α'/1981) «Περί κυρώσεως της από 26.3.1981 Πράξεως Νομοθετικού Περιεχομένου του Προέδρου της Δημοκρατίας "περί αποκαταστάσεως ζημιών εκ των σεισμών 1981" και ρυθμίσεως ετέρων συναφών θεμάτων».
6. Το Ν. 1579/1985 «Ρυθμίσεις για την εφαρμογή και ανάπτυξη του Εθνικού Συστήματος Υγείας και άλλες διατάξεις» (ΦΕΚ 217/Α'/1985)
7. Το Ν. 2190/1994 «Σύσταση ανεξάρτητης αρχής για την επιλογή προσωπικού και ρύθμιση θεμάτων διοίκησης» (ΦΕΚ 28/Α'/1994)
8. Το Ν. 2445/1996 (ΦΕΚ 274/Α'/1996) «Κύρωση Σύμβασης Παραχώρησης της Μελέτης, Κατασκευής, Αυτοχρηματοδότησης, και Εκμετάλλευσης της Ελεύθερης Λεωφόρου Ελευσίνας – Σταυρού – Αεροδρομίου Σπάτων και Δυτικής Περιφερειακής Λεωφόρου Υμηττού, ρύθμιση συναφών θεμάτων και άλλων διατάξεων».
9. Το Ν. 2503/1997 (ΦΕΚ 107/Α'/1997) για την Διοίκηση, Οργάνωση και στελέχωση της Περιφέρειας.
10. Το Ν. 2459/1997 (ΦΕΚ 17/Α'/1997) «Κατάργηση φορολογικών απαλλαγών και άλλες διατάξεις».
11. Το Ν. 2646/1998 (ΦΕΚ 236/Α'/1998) «Ανάπτυξη του Εθνικού Συστήματος Κοινωνικής Φροντίδας και άλλες διατάξεις».
12. Το Ν. 2576/1998 (ΦΕΚ 25/Α'/1998) «Βελτίωση των διαδικασιών για την ανάθεση της κατασκευής δημοσίων έργων και άλλες διατάξεις».
13. Το Ν. 2696/1999 (ΦΕΚ 57/Α'/1999) «Κύρωση Κώδικα Οδικής Κυκλοφορίας».
14. Το Ν. 2738/1999 «Συλλογικές Διαπραγματεύσεις στη Δημόσια Διοίκηση Μονιμοποιηθείς Συμβασιούχων Αορίστου Χρόνου και άλλες διατάξεις.» (ΦΕΚ 180/Α'/1999)
15. Το Ν. 2768/1999 «Ρύθμιση συνταξιοδοτικών θεμάτων, σύσταση νομικού προσώπου δημοσίου δικαίου με την επωνυμία "Όργανισμός Περίθαλψης Ασφαλισμένων Δημοσίου (Ο.Π.Α.Δ.)", σύσταση ανώνυμης εταιρίας με την επωνυμία "Ανώνυμη Εταιρία Διαχείρισης Ειδικού Κεφαλαίου ΤΑΠ. - Ο.Τ.Ε. (ΕΔΕΚΤ-Ο.Τ.Ε. ΑΕ.)" και άλλες διατάξεις.» (ΦΕΚ 273/Α'/1999)
16. Το Ν. 2800/2000 (ΦΕΚ 41/Α'/2000) «Αναδιάρθρωση Υπηρεσιών Υπουργείου Δημόσιας Τάξης, Σύσταση Αρχηγείου ΕΛΑΣ και άλλες διατάξεις».
17. Το Ν. 2937/2001 (ΦΕΚ 169/Α'/2001) «Τροποποίηση..., ρυθμίσεις ΕΥΑΘ Α.Ε. και άλλες διατάξεις».
18. Το Ν. 3010/2002 (ΦΕΚ 91/Α'/2002) «Εναρμόνιση του Ν. 1650/1986 με τις Οδηγίες 97/11 Ε.Ε. και 96/61 Ε.Ε., διαδικασία οριοθέτησης και ρυθμίσεις θεμάτων για τα υδατορέματα και άλλες διατάξεις».
19. Το Ν. 3013/2002 (ΦΕΚ 102/Α'/2002) «Περί αναβάθμισης της Πολιτικής Προστασίας και λοιπές διατάξεις». Το Ν. 3106/2003 (ΦΕΚ 30/Α'/2003) «Αναδιοργάνωση του Εθνικού Συστήματος Κοινωνικής Φροντίδας και άλλες διατάξεις».
20. Το Ν. 3106/2003 (ΦΕΚ 30/Α'/2003) «Αναδιοργάνωση του Εθνικού Συστήματος Κοινωνικής Φροντίδας και άλλες διατάξεις».
21. Το Ν. 3212/2003 (ΦΕΚ 308 /Α'/2003) «Άδεια δόμησης, πολεοδομικές και άλλες διατάξεις θεμάτων αρμοδιότητας Υπουργείου Περιβάλλοντος, Χωροταξίας και Δημοσίων Έργων».

22. Το Ν. 3370/2005 (ΦΕΚ 176/Α'/2005) «Οργάνωση και λειτουργία των υπηρεσιών δημόσιας υγείας και λοιπές διατάξεις».
23. Το Ν. 3481/2006 (ΦΕΚ 162/Α'/2006) «Τροποποιήσεις στη νομοθεσία για το Εθνικό Κτηματολόγιο, την ανάθεση και εκτέλεση συμβάσεων έργων και μελετών και άλλες διατάξεις».
24. Το Ν. 3511/2006 (ΦΕΚ 258/Α'/2006) «Αναδιοργάνωση Πυροσβεστικού Σώματος, αναβάθμιση της αποστολής του και άλλες διατάξεις».
25. Το Ν. 3613/2007 (ΦΕΚ 263/Α'/2007) «Ρυθμίσεις θεμάτων Ανεξάρτητων Αρχών, Γενικού Επιθεωρητή Δημόσιας Διοίκησης, Σώματος Επιθεωρητών Ελεγκτών Δημόσιας Διοίκησης και λοιπών ζητημάτων αρμοδιότητας Υπουργείου Εσωτερικών».
26. Το Ν. 3542/2007 (ΦΕΚ 50/Α'/2007 «Τροποποιήσεις διατάξεων του Κώδικα Κυκλοφορίας (κωδ. Ν. 2696/1999 - ΦΕΚ 57/Α'/1999)
27. Το Ν. 3536/2007 (ΦΕΚ 42/Α'/2007) «Ειδικές ρυθμίσεις θεμάτων μεταναστευτικής πολιτικής και λοιπών ζητημάτων αρμοδιότητας Υπουργείου Εσωτερικών, Δημόσιας Διοίκησης και Αποκέντρωσης».
28. Το Ν. 3527/2007 «Κύρωση συμβάσεων υπέρ νομικών προσώπων εποπτευμένων από το Υπουργείο Υγείας και Κοινωνικής Αλληλεγγύης και λοιπές διατάξεις» (ΦΕΚ 25/Α'/2007)
29. Το Ν. 3536/2007 «Ειδικές ρυθμίσεις θεμάτων μεταναστευτικής πολιτικής και λοιπών ζητημάτων αρμοδιότητας Υπουργείου Εσωτερικών, Δημόσιας Διοίκησης και Αποκέντρωσης.»(ΦΕΚ 42/Α'/2007)
30. Το Ν. 3584/2007 «Κύρωση του Κώδικα Κατάστασης Δημοτικών και Κοινοτικών Υπαλλήλων» (ΦΕΚ 143/Α'/2007)
31. Το Ν3852/2010 «Νέα Αρχιτεκτονική της Αυτοδιοίκησης και της Αποκεντρωμένης Διοίκησης - Πρόγραμμα Καλλικράτη» (ΦΕΚ 87, τευχ Α')
32. Το Ν.4018/2011 (ΦΕΚ 215/Α'/2011) «Αναδιοργάνωση του συστήματος αδειοδότησης για τη διαμονή αλλοδαπών στη χώρα υπό όρους αυξημένης ασφάλειας, ρυθμίσεις θεμάτων Οργανισμών Τοπικής Αυτοδιοίκησης και άλλες διατάξεις αρμοδιότητας του Υπουργείου Εσωτερικών»
33. Το Ν. 4071/2012 «Ρυθμίσεις για την τοπική ανάπτυξη, αυτοδιοίκηση και την αποκεντρωμένη διοίκηση Ενσωμάτωση Οδηγίας 2009/50/ΕΚ. «(ΦΕΚ 85/Α'/2012)
34. Το Ν. 4249/2014 «Αναδιοργάνωση της Ελληνικής Αστυνομίας, του Πυροσβεστικού Σώματος και της Γενικής Γραμματείας Πολιτικής Προστασίας, αναβάθμιση Υπηρεσιών του Υπουργείου Δημόσιας Τάξης και Προστασίας του Πολίτη και ρύθμιση λοιπών θεμάτων αρμοδιότητας Υπουργείου Δημόσιας Τάξης και Προστασίας του Πολίτη και άλλες διατάξεις.» (ΦΕΚ 73/Α'/2014)
35. Το Ν. 4313/2014 «Ρυθμίσεις θεμάτων Μεταφορών, Τηλεπικοινωνιών και Δημοσίων Έργων και άλλες διατάξεις» (ΦΕΚ 261/Α'/2014)
36. Το Ν. 4258/2014 «Διαδικασία Οριοθέτησης και ρυθμίσεις θεμάτων για τα υδατορέματα – ρυθμίσεις Πολεοδομικής νομοθεσίας και άλλες διατάξεις» (ΦΕΚ 94/Α'/2014).
37. Το Ν. 4325/2015 «Εκδημοκρατισμός της Διοίκησης - Καταπολέμηση Γραφειοκρατίας και Ηλεκτρονική Διακυβέρνηση. Αποκατάσταση αδικιών και άλλες διατάξεις (ΦΕΚ 47/Α'/2015)
38. Το Ν. 4412/2016 «Δημόσιες Συμβάσεις Έργων, Προμηθειών και Υπηρεσιών (προσαρμογή στις Οδηγίες 2014/24/ΕΕ και 2014/25/ΕΕ» (ΦΕΚ 147/Α' 2016)
39. Το Ν.4456/2017 «Συμπληρωματικά μέτρα εφαρμογής του Κανονισμού (ΕΕ, ΕΥΡΑΤΟΜ) 1141/2014 περί ευρωπαϊκών πολιτικών κομμάτων και ιδρυμάτων, μέτρα επιτάχυνσης του κυβερνητικού έργου αρμοδιότητας Υπουργείου Εσωτερικών και άλλες διατάξεις.» (ΦΕΚ 24/Α'/2017)
40. Το Ν. 4257/2017 «Επείγουσες ρυθμίσεις αρμοδιότητας Υπουργείου Εσωτερικών. «(ΦΕΚ 93/Α'/2014)
41. Το Ν.4472/2017 «Συνταξιοδοτικές διατάξεις Δημοσίου και τροποποίηση διατάξεων του ν. 4387/2016, μέτρα εφαρμογής των δημοσιονομικών στόχων και μεταρρυθμίσεων, μέτρα κοινωνικής στήριξης και εργασιακές ρυθμίσεις, Μεσοπρόθεσμο Πλαίσιο.» (ΦΕΚ 74/Α'/2017)
42. Το Ν.Δ. 57/1973 (ΦΕΚ 149/Α'/1973) "Περί λήψεως μέτρων κοινωνικής προστασίας των οικονομικώς αδυνάτων και καταργήσεως των διεπουσών τον θεσμόν της απορίας διατάξεων".
43. Το Ν.Δ. 17/1974 (ΦΕΚ 236/Α'/1974) «Περί πολιτικής σχεδιάσεως εκτάκτου ανάγκης».

44. Το Π.Δ. 210/1992 (ΦΕΚ 99/Α'/1992) «Κωδικοποίηση διατάξεων Προεδρικών Διαταγμάτων του κανονισμού Εσωτερικής Υπηρεσίας του Πυροσβεστικού Σώματος».
45. Το Π.Δ. 93/1993 (ΦΕΚ 39/Α'/1993) «Διατηρούμενες αρμοδιότητες Υπουργού Υγείας Πρόνοιας και Κοινωνικών Ασφαλίσεων».
46. Το Π.Δ.161/1997 (ΦΕΚ 142/Α'/1997) «Οργανισμός, Κανονισμός της Εθνικής Μετεωρολογικής Υπηρεσίας (ΕΜΥ) του Υπουργείου Εθνικής Άμυνας».
47. Το Π.Δ. 22/2006 (ΦΕΚ 18/Α'/2006) «Οργανισμός του Εθνικού Κέντρου Κοινωνικής Αλληλεγγύης (Ε.Κ.Κ.Α.)».
48. Το Π.Δ. 30/2007 (ΦΕΚ 28/Α'/2007) «Τροποποίηση των Διατάξεων που αφορούν την Ειδική Υπηρεσία Δημοσίων Έργων (ΕΥΔΕ) για την εκτέλεση του έργου αποχέτευσης και επεξεργασίας λυμάτων μείζονος περιοχής Θεσσαλονίκης».
49. Το Π.Δ. 4/2008 (ΦΕΚ 13/Α'/2008) «Σύσταση Ειδικών Υπηρεσιών Δημοσίων Έργων Μελετών – Κατασκευών, Λειτουργίας και Συντήρησης Έργων Παραχώρησης».
50. Το Π.Δ. 35/2008 (ΦΕΚ 60/Α'/2008) «Τροποποίηση του Προεδρικού Διατάγματος 166/1996 (Α'/125) «Σύσταση Γενικής Γραμματείας Συγχρηματοδοτούμενων Δημοσίων Έργων στο Υ.Π.Ε.Χ.Ω.Δ.Ε., καθορισμός των αρμοδιοτήτων της και τροποποίηση και συμπλήρωση των Π.Δ. 69/1988 και 91/1991».
51. Το Π.Δ. 99/2009 (ΦΕΚ 125/Α'/2009) «Ρύθμιση θεμάτων οργάνωσης της Ελληνικής Αστυνομίας»
52. Το Π.Δ. 184/2009 (ΦΕΚ 213/Α'/2009) «Σύσταση Υπουργείου Προστασίας του Πολίτη και καθορισμός των αρμοδιοτήτων του»
53. Το Π.Δ.123/2017 «Οργανισμός του Υπουργείου Υποδομών και Μεταφορών» (ΦΕΚ 151/Α'/2017)
54. Το Π.Δ. 97/2017 «Οργανισμός Υπουργείου Αγροτικής Ανάπτυξης και Τροφίμων» (ΦΕΚ 1389/Α'2017)
55. Την Κ.Υ.Α. Δ14α/02/69/ΦΝ380/10-11-1994 (ΦΕΚ 846/Β'/1994) «Ίδρυση Εταιρίας έργων υποδομής με την επωνυμία Εγνατία οδός Ανώνυμη Εταιρία».
56. Την Υ.Α. 2025/19-01-1998 (ΦΕΚ 12/Β'/1998) «Έγκριση του Υπουργού Εσωτερικών του από 30.12.1997 Γενικού Σχεδίου πολιτικής προστασίας, με την συνθηματική λέξη "ΞΕΝΟΚΡΑΤΗΣ"».
57. Την Κ.Υ.Α. 2673Π2/οικ.2673/29-8-2001 (ΦΕΚ 1185/Β'/2001) «Τροποποίηση και συμπλήρωση Προγραμματικών Αποφάσεων περί παροχής Κοινωνικής Προστασίας».
58. Την Κ.Υ.Α. Π2α/οικ. 2673/29-8-2011 «Τροποποίηση και συμπλήρωση Προγραμματικών Αποφάσεων περί παροχής Κοινωνικής Προστασίας» (ΦΕΚ 1185/Β'/2001)
59. Την Κ.Υ.Α. Η.Π.31822/1542/Ε103/20-07-2010 (ΦΕΚ 1108/Β'/2010) «Αξιολόγηση και διαχείριση των κινδύνων πλημμύρας, σε συμμόρφωση με τις διατάξεις της οδηγίας 2007/60/ ΕΚ «για την αξιολόγηση και τη διαχείριση των κινδύνων πλημμύρας», του Ευρωπαϊκού Κοινοβουλίου και του Συμβουλίου της 23ης Οκτωβρίου 2007»».
60. Την Κ.Υ.Α. Δ28/9570/694/24-4-2014 «Τροποποίηση της αριθ. Π2/οικ.2673/29-8-2001 κοινής υπουργικής απόφασης (ΦΕΚ 1185/τ. Β'/11-9-2001).» (ΦΕΚ1317/Β'/2014)
61. Την Κ.Υ.Α. 619/146296/2016 « Κανονισμός Κρατικών Οικονομικών Ενισχύσεων (ΦΕΚ 4562/Β'/2016)
62. Την 1299/7-4-2003 (ΦΕΚ 423/Β'/2003) έγκριση Υπουργού Εσωτερικών του Γενικού Σχεδίου Πολιτικής Προστασίας με την συνθηματική λέξη "Ξενοκράτης".
63. Την Υ.Α. 3384/28-06-2006 (ΦΕΚ 776/Β'/2006) «Συμπλήρωση του Γενικού Σχεδίου Πολιτικής Προστασίας με τη συνθηματική λέξη "ΞΕΝΟΚΡΑΤΗΣ" με το Ειδικό Σχέδιο "Διαχείρισης Ανθρωπίνων Απωλειών"».
64. Την Υ.Α. 20725/Β.979/10-5-2011 «Καθορισμός διαδικασιών για την εφαρμογή των δια- τάξεων του άρθρου 36 του Νόμου 2459/1997.» (ΦΕΚ 1207/Β'/2011)
65. Την Υ.Α. Δ17α/06/52/ΦΝ443/20-03-2007 (ΦΕΚ 398/Β'/2007) «Καθορισμός των οδών του Ν. Αττικής και των ολοκληρωμένων τμημάτων των αυτοκινητοδρόμων, που η συντήρησή τους ανήκει στην αρμοδιότητα των υπηρεσιών της Γ.Γ.Δ.Ε./ΥΠΕΧΩΔΕ».
66. Την Υ.Α. Δ17α/06/19/ΦΝ443/06-02-2009 του Υπουργού Υποδομών και Μεταφορών (ΦΕΚ 299/ Β'/2009)
67. 4483/2017 (ΦΕΚ 107/Α'/2017)
67. 4483/2017 (ΦΕΚ 107/Α'/2017)
67. Το Ν.4483/2017 «Ρυθμίσεις για τον εκσυγχρονισμό του θεσμικού πλαισίου οργάνωσης και λειτουργίας των Δημοτικών Επιχειρήσεων Ύδρευσης Αποχέτευσης (Δ.Ε.Υ.Α.) - Ρυθμίσεις σχετικές με την οργάνωση, τη λειτουργία, τα οικονομικά και το προσωπικό των Ο.Τ.Α. - Ευρωπαϊκοί Όμιλοι Εδαφικής Συνεργασίας - Μητρώο Πολιτών και άλλες διατάξεις» (ΦΕΚ 107/ Α'/2017)
68. Την ΥΑ 44403/2011 (ΦΕΚ 2492/Β'/2011) «Έγκριση τροποποίησης του Οργανισμού Εσωτερικής

- Υπηρεσίας της Περιφέρειας Αττικής»
69. Την Υ.Α. 1958/2012 «Κατάταξη δημόσιων και ιδιωτικών έργων και δραστηριοτήτων σε κατηγορίες και υποκατηγορίες σύμφωνα με το Άρθρο 1 παράγραφος 4 του Ν. 4014/21.09.2011 (Φ.Ε.Κ. Α' 209/2011)» (ΦΕΚ 21/Β'/2012)
 70. Την Υ.Α.3648/387/30-3-2012 «Εκχώρηση αρμοδιοτήτων για το έργο «Επιχορήγηση επιχειρήσεων που έχουν πληγεί από πλημμύρες και λοιπές θεομηνίες εκτός σεισμών» άρθρου 36 του ν. 2459 (ΦΕΚ 17/Α/18-2-1997).» (ΦΕΚ 985/Β'/2012)
 71. Την από 18-4-2008 Απόφαση του Υπουργού Εσωτερικών με αριθμ. πρωτ. 9702/2007
 72. Την Υ.Α. 157501/2011 «Έγκριση Κανονισμού Ασφάλισης Ζωικού Κεφαλαίου από τον Οργανισμό Ελληνικών Γεωργικών Ασφαλίσεων (ΕΛ.Γ.Α.)- Ν.Π.Ι.Δ.» του Υπουργού Αγροτικής Ανάπτυξης και Τροφίμων (ΦΕΚ 1669/Β'/2011)
 73. Την Υ.Α. 7791/Α314/14/8-10-2014 «Καθορισμός Διαδικασίας Ελέγχου Κτιρίων, Ελέγχου Φακέλων Επισκευής και Ανακατασκευής Κτιρίων καθώς και εκδίκασης Ενστάσεων, μετά από Φυσικές Καταστροφές» (ΦΕΚ 2658/Β'/2014)
 74. Την Υ.Α 5423/Α314/3-6-2014 του Υπουργείου Περιβάλλοντος Χωροταξίας και Δημοσίων Έργων
 75. Την Υ.Α. ΔΑΕΦΚ/οικ.3645/Δ.Β10/28-8-2015 «Καθορισμός ελάχιστων υποχρεωτικών απαιτήσεων για τη σύνταξη μελετών αποκατάστασης κτιρίων που έχουν υποστεί βλάβες από πλημμύρες και την έκδοση των σχετικών αδειών επισκευής.»(ΦΕΚ 1894/Β'/2015)
 76. Την Υ.Α. 3252/99092/22-09-2017 " «Αρμοδιότητες που ασκούν οι Περιφέρειες για θέματα εγχειοβελτιωτικών έργων και Οργανισμών Εγγείων Βελτιώσεων και καθορισμός περιπτώσεων για τις οποίες γνωμοδοτούν τα Περιφερειακά Γνωμοδοτικά Συμβούλια Εγχειοβελτιωτικών Έργων» (ΦΕΚ 3452/Β'/2017)
 77. Τη 4422/Ε.Ο./06-09-2007 (ΦΕΚ 1787/Β'/2007) Απόφαση του Γενικού Γραμματέα Περιφέρειας Αττικής «Καθορισμός των οδών του Ν. Αττικής που η συντήρησή τους ανήκει στην αρμοδιότητα των υπηρεσιών της Περιφέρειας Αττικής και των Νομαρχιών Αθηνών, Πειραιά, Ανατολικής Αττικής και Δυτικής Αττικής».
 78. Την 33/3147/12-10-1998 εγκύκλιο της Δ/σης Εγχειοβελτιωτικών Έργων (Δ7) της Γενικής Γραμματείας Δημοσίων Έργων του Υ.ΠΕ.ΧΩ.Δ.Ε.
 79. Την 938/ΑΖ11/15-04-1998 εγκύκλιο του Υφυπουργού ΠΕ.ΧΩ.Δ.Ε. που αφορά την αποκατάσταση ζημιών κτιρίων που επλήγησαν από πλημμύρες, πυρκαγιές και κατολισθήσεις.
 80. Το Δ7γ/1607/Φ.Ε33/14-9-2005 έγγραφο της Δ/σης Εγχειοβελτιωτικών Έργων (Δ7) της Γενικής Γραμματείας Δημοσίων Έργων του Υ.ΠΕ.ΧΩ.Δ.Ε.
 81. Το με αριθ. πρωτ.12815/08-09-2006 έγγραφο της Δ/σης Αξιοποίησης Εγχειοβελτιωτικών Έργων και Μηχανικού Εξοπλισμού του Υπουργείου Αγροτικής Ανάπτυξης και Τροφίμων.
 82. Το με αριθ. πρωτ.5301/4/16-λδ/20-06-2006 έγγραφο της ΕΛ.ΑΣ./Α.Ε.Α.
 83. Το με αριθ. Πρωτ. 4096/12-07-2006 έγγραφο της Γενικής Γραμματείας Πολιτικής Προστασίας.
 84. Το με αριθ. Πρωτ. 1764/12-03-2009 έγγραφο της Γενικής Γραμματείας Πολιτικής Προστασίας που αφορά εγχειρίδιο Πολιτικής Ασκήσεων με τίτλο «Σχεδιασμός, Διεξαγωγή και Αποτίμηση Ασκήσεων Πολιτικής Προστασίας στα πλαίσια του Γενικού Σχεδίου Πολιτικής Προστασίας “ΞΕΝΟΚΡΑΤΗΣ”».
 85. Την 109259/28-08-2007 Εγκύκλιο του Υ.Υ.Κ.Α «Λήψη μέτρων διασφάλισης της Δημόσιας Υγείας σε περιπτώσεις φυσικών καταστροφών»
 86. Το Π2α/Γ.Π.οικ.94064/19-08-2011 έγγραφο της Δ/ση Κοινωνικής Αντίληψης & Αλληλεγγύης του ΥΥΚΑ «Σχετικά με προγράμματα κοινωνικής προστασίας»
 87. Το Δ.ΥΓ2/49487/5-8-2011 έγγραφο της Δ/σης Υγειονομικής Μηχανικής και Υγιεινής Περιβάλλοντος του ΥΥΚΑ «Εγκύκλιος σχετικά με λήψη μέτρων διασφάλισης της Δημόσιας Υγείας σε περιπτώσεις φυσικών καταστροφών»
 88. Το Δ7γ/1220/Φ.Εγκ. 33/29-08-2011 έγγραφο της Δ/σης Εγχειοβελτιωτικών Έργων (Δ7) της ΓΓΔΕ «Αστυνόμευση ρεμάτων και συντήρηση αντιπλημμυρικών έργων»
 89. Το 4524/Α42/26-08-2011 έγγραφο της Υπηρεσίας Αποκατάστασης Σεισμοπλήκτων (ΥΑΣ) της ΓΓΔΕ «Διαδικασία αποκατάστασης ζημιών σε κτίρια που επλήγησαν από καταστροφές μετά την εφαρμογή του Προγράμματος “Καλλικράτης”»
 90. Το αριθ. Δ7γ/1220/Φ.Εγκ.33/29-08-2011 έγγραφο της Δ/σης Εγχειοβελτιωτικών Έργων (Δ7) της ΓΓΔΕ
 91. Το αριθ. Δ7γ/1202/Φ.Εγκ.33/1998/30-8-2013 έγγραφο της Δ/σης Εγχειοβελτιωτικών Έργων (Δ7) της ΓΓΔΕ,
 92. Το με αριθ. πρωτ. 8284/3-4-2013 έγγραφο της Δ/σης Τεχνικών Υπηρεσιών του ΥΠ.ΕΣ.

93. Το με αριθ. πρωτ. 34021/16-9-2014 έγγραφο της Δ/σης Οργάνωσης και Λειτουργίας ΟΤΑ του ΥΠ.ΕΣ.
94. Την ΥΑ 29310 οικ. Φ.109.1/27-6-2014 «Οργάνωση, Διάρθρωση Λειτουργία Ενιαιού Συντονιστικού Κέντρου Επιχειρήσεων (Ε.Σ.Κ.Ε.)» (ΦΕΚ 1869/Β'/2014)
95. Το με αριθ. πρωτ. 6372/9-10-2014 έγγραφο της Γενικής Γραμματείας Πολιτικής Προστασίας
96. Το Ν.Δ. 3881/58 «Περί Έργων Εγγείων Βελτιώσεων» (ΦΕΚ 181/Α'/1958)
97. Την ΒΥΕ/35081/6-4-1983 κοινή εγκύκλιο των Υπουργείων Δημοσίων Έργων και Γεωργίας
98. Την 33/3147/12-10-1998 εγκύκλιο του Υπουργείου Υποδομών, Μεταφορών & Δικτύων
99. Το με αριθ. ορωτ. 130938/2294/22-5-2013 έγγραφο της Δ/σης Αναδασώσεων και Ορεινής Υδρονομίας της Ειδικής Γραμματείας Δασών του Υπουργείου Περιβάλλοντος και Ενέργειας
100. Το αριθ. Δ17/81/4/Φ2,2,1/24-5-2007 έγγραφο από τον Υπουργό ΠΕ.ΧΩ.Δ.Ε.
101. Το με αριθ. πρωτ. 60596/4511/30-08-2017 έγγραφο της Δ/σης Δασικών Έργων και Υποδομών του Υπουργείου Περιβάλλοντος ΑΔΑ 7ΑΑ4653Π8-ΠΞΛ
102. Το με αριθ. πρωτ. 1348/140676/7-11-2014 έγγραφο της Δ/σης Αξιοποίησης Εγγειοβελτιωτικών έργων και Μηχανολογικού Εξοπλισμού του Υπουργείου Αγροτικής Ανάπτυξης
103. Την ΔΑΕΕ/οικ2287/22-12-2016 Απόφαση του Υπουργού Υποδομών και Μεταφορών (ΦΕΚ 4420/Β'/2016)
104. Το με αριθ. πρωτ. 1484/20-02-2017 έγγραφο της Γενικής Γραμματείας Πολιτικής Προστασίας
105. Το με αριθ. πρωτ. 4526/22-06-2017 έγγραφο της Γενικής Γραμματείας Πολιτικής Προστασίας
106. Το με αριθ. πρωτ. 6748/09-10-2017 έγγραφο της Γενικής Γραμματείας Πολιτικής Προστασίας
107. Την Υ.Α. 7575/18-10-2016 «Ρυθμίσεις λειτουργίας Συντονιστικών Οργάνων Πολιτικής Προστασίας (Σ.Ο.Π.Π.) των περιφερειακών ενοτήτων των Περιφερειών της Χώρας σύμφωνα με το άρθρο 12 του Ν. 3013/2002 και το άρθρο 160 του Ν. 3852/2010 όπως ισχύουν.» (ΦΕΚ 3591/Β'/4-11-2016)
108. Το με αριθ. πρωτ. 8332/21-11-2016 έγγραφο της Γενικής Γραμματείας Πολιτικής Προστασίας
109. Το με αριθ. πρωτ. 2110/17-04-2013 έγγραφο της Γενικής Γραμματείας Πολιτικής Προστασίας
110. Το με αριθ. πρωτ. 9032/14-12-2016 έγγραφο της Γενικής Γραμματείας Πολιτικής Προστασίας
111. Το Ν.Δ. 444/1970 «Περί αρμοδιοτήτων Λιμενικού Σώματος και σχέσεων προς τας αρμοδιότητες των Σωμάτων Ασφαλείας» (ΦΕΚ 39/Α'/2014)
112. Το αριθ. 2/52145/0026/1-7-2014 έγγραφο του Γενικού Λογιστηρίου του Κράτους (ΑΔΑ: 7ΡΝΩΗ-ΨΟ2)
113. Την Υ.Α. 57654/23-5-2017 «Ρύθμιση ειδικότερων θεμάτων λειτουργίας και διαχείρισης του Κεντρικού Ηλεκτρονικού Μητρώου Δημοσίων Συμβάσεων (ΚΗΜΔΗΣ) του Υπουργείου Οικονομίας και Ανάπτυξης» (ΦΕΚ 1781/Β'/2017)
114. Το Π.Δ. 376/1988 «Οργανισμός Εθνικού Κέντρου Αμεσης Βοήθειας (ΕΚΑΒ)» (ΦΕΚ 169/Α'/1988)
115. Τα με αριθ. πρωτ. 4927/5-7-2016 και 6044/25-8-2016 έγγραφα της Γενικής Γραμματείας Πολιτικής Προστασίας
116. Την Γ1δ/Γ.Π.οικ.59565/4-8-2015 εγκύκλιο του Υπουργείου Υγείας «λήψη μέτρων διασφάλισης της Δημόσιας Υγείας σε περιπτώσεις Φυσικών Καταστροφών» ΑΔΑ: 6ΜΑΥ465ΦΥΟ-Φ25
117. Το Ν.Δ. 17/1971 «Περί Πολιτικής Σχεδιάσεως Εκτάκτου Ανάγκης.» (ΦΕΚ 236/Α'/1974)
118. Το με αριθ. πρωτ. 3854/10-6-2015 έγγραφο της Γενικής Γραμματείας Πολιτικής Προστασίας
119. Το με αριθ. πρωτ. 2300/29-3-2016 έγγραφο της Γενικής Γραμματείας Πολιτικής Προστασίας ΑΔΑΩΜΣΚ465ΦΘΕ-7ΒΞ
120. Την με αριθ. πρωτ. 8149/16-12-2014 απόφαση του Γενικού Γραμματέα Πολιτικής Προστασίας ΑΔΑ: ΩΘΘΨΙ-ΛΧΦ
121. Την Εγκύκλιο Αρ. 10 Α.Π> 7207/7-3-2017 του υπουργείου Εσωτερικών ΑΔΑ: Ψ65Π465ΧΘ7-4Ε8
122. Το με αριθ. πρωτ. 17939/30-5-2017 έγγραφο του Υπουργείου Εσωτερικών ΑΔΑ: 7ΖΜΥ465ΧΘ7-ΙΥΜ
123. Τα με αριθ. πρωτ. 6776/5-10-2015 και 7026/14-10-2015 έγγραφα της Γενικής Γραμματείας Πολιτικής Προστασίας
124. Το αριθ. Δ28/ΓΠ25803/1457/27-3-2013 έγγραφο του Υπουργείου Εργασίας, Κοινωνικής Ασφάλισης και Πρόνοιας
125. Το Ν.Δ. 57/1973 «Περί λήψεως μέτρων κοινωνικής προστασίας των οικονομικώς αδυνάτων και καταργήσεως των διεπουσών τον θεσμόν της απορίας διατάξεων» (ΦΕΚ 149/Α'/1973)
126. Την ΓΔΟΠ/0000811/ΕΞ2017/17 απόφαση του Υπουργού Οικονομικών (ΦΕΚ1972/Β'/2017)
127. Το με αριθ. πρωτ. 10466/ΔΒΠ108/6-3-2015 έγγραφο της Δ/σης Βιομηχανικής Πολιτικής
128. Το Ν. 4602/2019 «Έρευνα, εκμετάλλευση και διαχείριση του γεωθερμικού δυναμικού της Χώρας, σύσταση Ελληνικής Αρχής Γεωλογικών και Μεταλλευτικών Ερευνών, ιδιοκτησιακός

- διαχωρισμός δικτύων διανομής φυσικού αερίου και άλλες διατάξεις.» (ΦΕΚ 45/Α'/2019)
129. Την ΚΥΑ 33862/2019 «Διαδικασία χορήγησης οικονομικής ενίσχυσης πο-λιτών που πλήττονται από φυσικές καταστροφές» (ΦΕΚ 1699/Β'/2019)
130. Το Ν. 4633/2019 «Σύσταση Εθνικού Οργανισμού Δημόσιας Υγείας (ΕΟΔΥ), ρυθμίσεις για τα προϊόντα καπνού, άλλα ζητήματα του Υπουργείου Υγείας και λοιπές διατάξεις.» (ΦΕΚ 161/Α'/2019)
131. Το Ν. 4607/2019 «Ι. Κύρωση της Συμφωνίας για την Ασιατική Τράπεζα Υποδομών και Επενδύσεων, ΙΙ. Εναρμόνιση του Κώδικα Φ.Π.Α. με την Οδηγία (ΕΕ) 2016/1065, ΙΙΙ. Ενσωμάτωση των σημείων 1, 2, 4 και 5 του άρθρου 2 και των άρθρων 4, 6, 7 και 8 της Οδηγίας 1164/2016, ΙV. Τροποποίηση του ν. 2971/2001 και άλλες διατάξεις» (ΦΕΚ 65/Α'/2019).
132. Το με αριθ. πρωτ. 7187/2019 έγγραφο ΓΓΠΠ «Διευκρινίσεις αναφορικά με τα αντιπλημμυρικά έργα, την οριοθέτηση υδατορεμάτων, τον καθαρισμό και την αστυνόμευση υδατορεμάτων και την δρομολόγηση έργων και δραστηριοτήτων άμεσης αντιμετώπισης συνεπειών από πλημμυρικά φαινόμενα»
133. Το Ν. 4555/2018 (ΦΕΚ/τ. Α' / 133 19-07-2018) Μεταρρύθμιση του θεσμικού πλαισίου της Τοπικής Αυτοδιοίκησης - Εμβάθυνση της Δημοκρατίας - Ενίσχυση της Συμμετοχής - Βελτίωση της οικονομικής και αναπτυξιακής λειτουργίας των Ο.Τ.Α. [Πρόγραμμα «ΚΛΕΙΣΘΕΝΗΣ Ι»] - Ρυθμίσεις για τον εκσυγχρονισμό του πλαισίου οργάνωσης και λειτουργίας των ΦΟΔΣΑ - Ρυθμίσεις για την αποτελεσματικότερη, ταχύτερη και ενιαία άσκηση των αρμοδιοτήτων σχετικά με την απονομή ιθαγένειας και την πολιτογράφηση - Λοιπές διατάξεις αρμοδιότητας Υπουργείου Εσωτερικών και άλλες διατάξεις
134. Το Ν. 4258/2014 «Διαδικασία Οριοθέτησης και ρυθμίσεις θεμάτων για τα υδατορέματα - ρυθμίσεις Πολεοδομικής νομοθεσίας και άλλες διατάξεις» (ΦΕΚ 94/Α'/2014)
135. Το Ν. 4412/2016 «Δημόσιες Συμβάσεις Έργων, Προμηθειών και Υπηρεσιών (προσαρμογή στις Οδηγίες 2014/24/ΕΕ και 2014/25/ΕΕ», (ΦΕΚ 147 Α'/2016)
136. Το Ν. 2971/2001 «Αιγιαλός, παραλία και άλλες διατάξεις» (ΦΕΚ 285/Α'/2001)
137. Την Εγκύκλιο ΥΠΕΚΑ/ΕΥΠΕ/203913/19-12-2012 «Περιβαλλοντική αδειοδότηση έργων και δραστηριοτήτων επείγοντος χαρακτήρα. με ΑΔΑ: Β4ΜΛ0-Μ89
138. Το υπ. αριθμ. 6712/27-09-2018 έγγραφό της ΓΓΠΠ με θέμα «Άσκηση της αρμοδιότητας καθαρισμού και αστυνόμευσης ρεμάτων μετά και την εφαρμογή του άρθρου 224 του Ν. 4555/2018 (ΦΕΚ/τ. Α' / 133, 19-07-2018)».
139. Το υπ. αριθμ. ΥΠΕΝ/ΔΠΔΥΠ/49374/898/31-05-2019 έγγραφο της Δ/σης Προστασίας & Διαχείρισης Υδάτινου Περιβάλλοντος, της Ειδικής Γραμματείας Υδάτων, του Υπουργείου Περιβάλλοντος & Ενέργειας και νυν Διεύθυνσης Προστασίας και Διαχείρισης Υδάτινου Περιβάλλοντος της Γενικής Γραμματείας Φυσικού Περιβάλλοντος και Υδάτων του Υπουργείου Περιβάλλοντος και Ενέργειας.
140. Το υπ. αριθμ. ΥΠΕΝ/ΔΠΔΥΠ/67360/1313/02-08-2019 έγγραφο της Διεύθυνσης Προστασίας και Διαχείρισης Υδάτινου Περιβάλλοντος της Γενικής Γραμματείας Φυσικού Περιβάλλοντος και Υδάτων του Υπουργείου Περιβάλλοντος και Ενέργειας.
141. Το υπ. αριθμ. ΥΠΕΝ/ΔΠΔΥΠ/65267/1472 από 25-10-2018 έγγραφο της Ε.Γ.Υ. του Υπουργείου Περιβάλλοντος και Ενέργειας και νυν Διεύθυνσης Προστασίας και Διαχείρισης Υδάτινου Περιβάλλοντος της Γενικής Γραμματείας Φυσικού Περιβάλλοντος και Υδάτων του Υπουργείου Περιβάλλοντος και Ενέργειας.
142. Το υπ. αριθμ. Δ19/1064/Φ.ΓΕΝΙΚΑ από 03-04-2019 έγγραφο της Δ/σης Αντιπλημμυρικών & Εγγειοβελτιωτικών Έργων (Δ19) της Γενικής Γραμματείας Υποδομών του Υπουργείου Υποδομών.
143. Το υπ. αριθμ. Δ19/2361/Φ.Γενικά από 12-10-2018 έγγραφο της Δ/σης Αντιπλημμυρικών & Εγγειοβελτιωτικών Έργων (Δ19) της Γενικής Γραμματείας Υποδομών του Υπουργείου Υποδομών & Μεταφορών.
144. Το υπ. αριθμ. ΥΠΕΝ/ΔΙΠΑ/25778/1645 από 03-04-2019 έγγραφό της Διεύθυνσης Περιβαλλοντικής Αδειοδότησης (ΔΙ.ΠΑ.) της Γενικής Διεύθυνσης Περιβαλλοντικής Πολιτικής του Υπουργείου Περιβάλλοντος και Ενέργειας.
145. Το υπ. αριθμ. 175112/2304 από 08-11-2018 έγγραφο του Τμήματος Δασοτεχνικής Διευθέτησης Χειμάρρων και Έργων Ορεινής Υδρονομίας της Δ/σης Δασικών Έργων & Υποδομών της Γενικής Διεύθυνσης Δασών & Δασικού Περιβάλλοντος της Γενικής Γραμματείας

- Φυσικού Περιβάλλοντος και Υδάτων του Υπουργείου Περιβάλλοντος και Ενέργειας.
146. Το υπ. αριθμ. ΥΠΕΝ/ΔΤΟΠΕΦ/48348/669 από 01-07-2019 έγγραφο της Δ/σης Τοπογραφικών Εφαρμογών της Γενικής Δ/σης Πολεοδομίας της Γ.Γ. Χωρικού Σχεδιασμού & Αστικού Περιβάλλοντος του Υπουργείου Περιβάλλοντος και Ενέργειας.
147. Το υπ. αριθμ. 65963 από 20-11-2018 έγγραφο της Δ/σης Οργάνωσης και Λειτουργίας Τ.Α. της Γενικής Δ/σης Αποκέντρωσης & Τοπικής Αυτοδιοίκησης του Υπουργείου Εσωτερικών.
148. Το υπ. αριθμ. ΥΠΕΝ/ΔΕΣΕΔΠ/66240/606 από 08/10/2018 έγγραφο της Δ/σης Εφαρμογής Σχεδιασμού & Ελέγχου Δομημένου Περιβάλλοντος της Γενικής Διεύθυνσης Χωρικού Σχεδιασμού της Γενικής Γραμματείας Χωρικού Σχεδιασμού & Αστικού Περιβάλλοντος του Υπουργείου Περιβάλλοντος & Ενέργειας.
149. Το υπ. αριθμ. 130938/2294/22-05-2013 έγγραφο της Δ/σης Αναδασώσεων και Ορεινής Υδρονομίας της Ειδικής Γραμματείας Δασών και νυν Γενικής Διεύθυνσης Ανάπτυξης και Προστασίας Δασών και Αγροπεριβάλλοντος, του Υπουργείου Περιβάλλοντος και Ενέργειας.
150. Το υπ. αριθμ. 6748/ 09-10-2017 έγγραφο της ΓΓΠΠ με θέμα « Θεσμικό πλαίσιο που διέπει τη διαδικασία δαπανών πολιτικής προστασίας μετά τη δημοσίευση του Ν.4412/2016 (ΦΕΚ/τ.Α' / 147) σε επίπεδο ΟΤΑ.
151. Το Ν. 4623/2019 (ΦΕΚ134/Α) 09.08.2019 «Ρυθμίσεις του Υπουργείου Εσωτερικών, διατάξεις για την ψηφιακή διακυβέρνηση, συνταξιοδοτικές ρυθμίσεις και άλλα επείγοντα ζητήματα».
152. Την με αριθ. Πρωτ. 20905/2017 απόφαση του Γενικού Γραμματέα Αποκεντρωμένης Διοίκησης Αιγαίου (ΦΕΚ1373/Β/2017) «Περί έγκρισης τροποποίησης του Οργανισμού Εσωτερικής Υπηρεσίας (Ο.Ε.Υ.) του Δήμου Σύρου – Ερμούπολης».
153. Την με αριθ. πρωτ. 76410/1970/10-6-2019 Απόφαση με θέμα: «Ορισμός υπευθύνων για την αστυνόμευση και τον καθαρισμό ρεμάτων Π.Ε. Κυκλάδων». (ΑΔΑ 6ΡΤΙ7ΛΞ-ΥΑΚ)
154. Την με αριθ. πρωτ. 74339/1925/5-6-2019 Απόφαση με θέμα: «Ορισμός υπευθύνων για τη βελτίωση, συντήρηση, σήμανση και διαγράμμιση του επαρχιακού οδικού δικτύου Π.Ε. Κυκλάδων». (ΑΔΑ 6Π237ΛΞ-ΒΩΒ)
155. Την με αριθ. πρωτ. 20245/9-10-2019 Απόφαση με θέμα: «Συγκρότηση Συντονιστικού Τοπικού Οργάνου Πολιτικής Προστασίας Δήμου Σύρου - Ερμούπολης» (ΑΔΑ ΩΛΘΕΩΗΟ-6ΟΨ)
156. Την με αριθ. πρωτ. 20274/9-10-2019 Απόφαση με θέμα: «Έγκριση του Κανονισμού Λειτουργίας του Συντονιστικού Τοπικού Οργάνου Πολιτικής Προστασίας Δήμου Σύρου - Ερμούπολης» (ΑΔΑ 7ΜΛΓΩΟ-6ΚΗ)

ΠΑΡΑΡΤΗΜΑ ΙΙ ΑΚΡΩΝΥΜΙΑ

Το παρόν προσαρτάται στο ΣΧΕΔΙΟ ΑΝΤΙΜΕΤΩΠΙΣΗΣ ΕΚΤΑΚΤΩΝ ΑΝΑΓΚΩΝ ΚΑΙ ΑΜΕΣΗΣ / ΒΡΑΧΕΙΑΣ ΔΙΑΧΕΙΡΙΣΗΣ ΤΩΝ ΣΥΝΕΠΕΙΩΝ ΑΠΟ ΤΗΝ ΕΚΔΗΛΩΣΗ ΠΛΗΜΜΥΡΙΚΩΝ ΦΑΙΝΟΜΕΝΩΝ (1^η έκδοση) και αποτελεί αναπόσπαστο τμήμα του

199 Σ.Ε.Κ.Υ.Π.Σ Συντονιστικό Επιχειρησιακό Κέντρο Πυροσβεστικού Σώματος
Copernicus/ EMS Copernicus/Emergency Management System
Ε.Ρ.Σ.Σ Κέντρο Συντονισμού Αντιμετώπισης Έκτακτων Αναγκών της Ευρωπαϊκής Ένωσης
J.R.C Κοινό Ερευνητικό Κέντρο της Ε.Ε.
Α.Δ.ΜΗ.Ε Α.Ε Ανεξάρτητος Διαχειριστής Μεταφοράς Ηλεκτρικής Ενέργειας Α.Ε
Γ.Γ.Δ.Ε Γενική Γραμματεία Δημοσίων Έργων
Γ.Γ.Π.Π Γενική Γραμματεία Πολιτικής Προστασίας
Γ.Δ.Α.Ε.Φ.Κ - Δ.Α.Ε.Φ.Κ Γενική Διεύθυνση και Διευθύνσεις Αποκατ/σης Επιπτώσεων Φυσικών Καταστροφών
Γ.Ε.ΕΘ.Α/ΕΘ.Κ.ΕΠΙΧ Γενικό Επιτελείο Εθνικής Αμύνης/ Εθνικό Κέντρο Επιχειρήσεων
Γ.Λ.Κ Γενικού Λογιστηρίου του Κράτους
Δ.Ε.Δ.Δ.Η.Ε Α.Ε Διαχειριστής Ελληνικού Δικτύου Διανομής Ηλεκτρικής Ενέργειας Α.Ε
Δ.Ε.Σ.Φ.Α Α.Ε Διαχειριστής Εθνικού Συστήματος Φυσικού Αερίου Α.Ε
Δ.Ε.Υ.Α Δημοτική Επιχείρηση Ύδρευσης και Αποχέτευσης
Ε.Α.Α.ΔΗ.ΣΥ. Ενιαία Ανεξάρτητη Αρχή Δημοσίων Συμβάσεων
Ε.Α.Γ.Μ.Ε. Ελληνική Αρχή Γεωλογικών και Μεταλλευτικών Ερευνών
Ε.Ε.Σ.Σ.Τ.Υ Α.Ε Ελληνική Εταιρεία Συντήρησης Σιδηροδρομικού Τροχαίου Υλικού Α.Ε.
Ε.Κ.Α.Β Εθνικό Κέντρο Άμεση Βοήθειας
Ε.Κ.Α.Β/Ο.ΔΙ.Κ Εθνικό Κέντρο Άμεση Βοήθειας /Ομάδα Διαχείρισης Κρίσεων
Ε.Κ.ΑΒ/ Ε.Τ.Ι.Κ. Εθνικό Κέντρο Άμεση Βοήθειας/ Ειδικό Τμήμα Ιατρικής Καταστροφών
Ε.Κ.Κ.Α Εθνικό Κέντρο Κοινωνικής Αλληλεγγύης
Ε.Μ.Α.Κ Ειδική Μονάδα Αντιμετώπισης Καταστροφών
Ε.Ο.Δ.Υ. Εθνικός Οργανισμός Δημόσιας Υγείας
Ε.Σ.Κ.Ε Ενιαίο Συντονιστικό Κέντρο Επιχειρήσεων.
Ε.Σ.Κ.Ε/Σ.ΚΕ.Δ. Ενιαίο Συντονιστικό Κέντρο Επιχειρήσεων/Συντονιστικό Κέντρο Δασοπυρόσβεσης
Ε.ΣΥ.Δ.Υ Εθνικό Συμβούλιο Δημόσιας Υγείας
Ε.Υ.Δ.Ε Ειδική Υπηρεσία Δημοσίων Έργων
ΕΛ.ΑΣ/Ε.Σ.Κ.Ε.ΔΙ.Κ. Ελληνική Αστυνομία/ Ενιαίο Συντονιστικό Κέντρο Επιχειρήσεων και Διαχείρισης Κρίσεων
ΕΛ.Γ.Α Ελληνικός Οργανισμός Γεωργικών Ασφαλίσεων
Ε.ΥΔ.Α.Π. ΑΕ Επιχείρηση Ύδρευσης Αποχέτευσης Πρωτεύουσας
Κ.Ε.Π.Π/Ε.Σ.ΚΕ Κέντρο Επιχειρήσεων Πολιτικής Προστασίας/ Εθνικό Συντονιστικό Κέντρο Επιχειρήσεων
Κ.Σ.Ο.Π.Π Κεντρικό Συντονιστικό Όργανο πολιτικής Προστασίας
Λ.Σ-ΕΛ.ΑΚΤ Λιμενικό Σώμα/Ελληνική Ακτοφυλακή

- Ο.Π.Ε.Κ.Ε.Π.Ε** Οργανισμός Πληρωμών & Ελέγχου Κοινοτικών Ενισχύσεων Προσανατολισμού & Εγγυήσεων
- Ο.Σ.Ε.Α.Ε** Οργανισμός Σιδηροδρόμων Ελλάδος
- Ο.Τ.Α** Οργανισμός Τοπικής Αυτοδιοίκησης
- ΠΕ.ΠΥ.Δ./ ΠΕ.Κ.Ε.** Περιφερειακή Πυροσβεστική Διοίκηση/ Περιφερειακό Κέντρο Επιχειρήσεων
- Σ.Δ.Α.Α** Σχέδιο Διαχείρισης Ανθρώπινων Απωλειών
- Σ.ΟΠ.Π** Συντονιστικό Όργανο Πολιτικής Προστασίας Περιφερειακών Ενοτήτων
- Σ.Τ.Ο** Συντονιστικό Τοπικό Όργανο των Δήμων.
- ΥΠ.Ε.Ξ/ΜΔΚ** Υπουργείο Εξωτερικών/ Μονάδα Διαχείρισης Κρίσεων
- ΥΠ.ΕΣ** Υπουργείο Εσωτερικών

ΠΑΡΑΡΤΗΜΑ ΙΙΙ ΟΡΙΣΜΟΙ

Το παρόν προσαρτάται στο ΣΧΕΔΙΟ ΑΝΤΙΜΕΤΩΠΙΣΗΣ ΕΚΤΑΚΤΩΝ ΑΝΑΓΚΩΝ ΚΑΙ ΑΜΕΣΗΣ / ΒΡΑΧΕΙΑΣ ΔΙΑΧΕΙΡΙΣΗΣ ΤΩΝ ΣΥΝΕΠΕΙΩΝ ΑΠΟ ΤΗΝ ΕΚΔΗΛΩΣΗ ΠΛΗΜΜΥΡΙΚΩΝ ΦΑΙΝΟΜΕΝΩΝ (1^η έκδοση) και αποτελεί αναπόσπαστο τμήμα του

Σύμφωνα με το Νόμο 3199/2003 (ΦΕΚ Α' 280/9.12.2003) «Προστασία και διαχείριση των υδάτων - Εναρμόνιση με την Οδηγία 2000/60/ΕΚ του Ευρωπαϊκού Κοινοβουλίου και του Συμβουλίου της 23^{ης} Οκτωβρίου 2000:

«**Ποταμός** είναι σύστημα εσωτερικών υδάτων το οποίο ρέει, κατά το μεγαλύτερο μέρος του, στην επιφάνεια του εδάφους, αλλά το οποίο μπορεί, για ένα μέρος της διαδρομής του, να ρέει και υπογείως».

«**Λεκάνη απορροής** ποταμού είναι η εδαφική έκταση από την οποία συγκεντρώνεται το σύνολο της απορροής, μέσω διαδοχικών ρευμάτων, ποταμών και, πιθανώς, λιμνών και παροχετεύεται στη θάλασσα με ενιαίο στόμιο ποταμού, εκβολές ή δέλτα».

«**Υπολεκάνη** είναι η εδαφική έκταση από την οποία συγκεντρώνεται το σύνολο της απορροής μέσω σειράς ρευμάτων, ποταμών και, πιθανώς, λιμνών σε συγκεκριμένο σημείο υδάτινου ρεύματος (συνήθως λίμνης ή συμβολής ποταμών)».

«**Περιοχή λεκάνης απορροής ποταμού** αντιστοιχεί στη θαλάσσια και χερσαία έκταση, που αποτελείται από μια ή περισσότερες γειτονικές λεκάνες απορροής ποταμού μαζί με τα συναφή υπόγεια και παράκτια ύδατα και αποτελεί τη βασική μονάδα με βάση την οποία γίνεται η διαχείριση και η προστασία των λεκανών απορροής ποταμού όπως ορίζεται στο άρθρο 5».

Σύμφωνα με το άρθρο 2 της ΚΥΑ υπ. αριθμ.. Η.Π. 31822/1542/Ε103 (ΦΕΚ Β' 1108 21-07-2010), ως:

«**Πλημμύρα**» ορίζεται «Η προσωρινή κατάκλυση του εδάφους από νερό το οποίο, υπό κανονικές συνθήκες, δεν είναι καλυμμένο από νερό. Αυτή περιλαμβάνει πλημμύρες από ποτάμια, ορεινούς χείμαρρους και υδατορεύματα εφήμερης ροής, υπερχειλίσεις λιμνών, και πλημμύρες από υπόγεια ύδατα και τη θάλασσα σε παράκτιες περιοχές. Ακόμη, περιλαμβάνει πλημμύρες από καταστροφές μεγάλων υδραυλικών έργων, όπως θραύσεις αναχωμάτων και φραγμάτων».

«**Κίνδυνος πλημμύρας**» ορίζεται ο «συνδυασμός της πιθανότητας να λάβει χώρα πλημμύρα και των δυνητικών αρνητικών συνεπειών για την ανθρώπινη υγεία, το περιβάλλον, την πολιτιστική κληρονομιά και τις οικονομικές δραστηριότητες, που συνδέονται μ' αυτή την πλημμύρα».

«**Επικινδυνότητα πλημμύρας**» ορίζεται «η δυνατότητα εμφάνισης πλημμύρας σε συγκεκριμένο χώρο (ποσοτικοποιούμενη μέσω του βάθους νερού, της ταχύτητας ροής ή άλλου χαρακτηριστικού υδρολογικού ή υδραυλικού μεγέθους) που αντιστοιχεί σε δεδομένη πιθανότητα υπέρβασης».

Περαιτέρω, σύμφωνα με το άρθρο 1 του Ν.4258/2014 (ΦΕΚ/τ. Α' / 94 14-04-2014)

«**Υδατορέματα** ή υδατορεύματα ή ρέματα (μη πλεύσιμοι ποταμοί χείμαρροι, ρέματα και ρυάκια είναι οι φυσικές ή διευθετημένες διαμορφώσεις της επιφάνειας του εδάφους που είναι κύριοι αποδέκτες των υδάτων της επιφανειακής απορροής και διασφαλίζουν τη διόδυσή τους προς άλλους υδάτινους αποδέκτες σε χαμηλότερες στάθμες. Στην έννοια του υδατορέματος δεν περιλαμβάνονται τα εγγειοβελτιωτικά έργα, όπως αρδευτικές και αποστραγγιστικές τάφροι».

«**Μικρά υδατορέματα** (επιφανειακές πτυχώσεις απορροής) είναι οι επιφανειακές πτυχώσεις του εδάφους που είναι αποδέκτες των υδάτων της επιφανειακής απορροής, με έκταση λεκάνης απορροής μικρότερης ή ίσης του 1,0 τχ, όταν βρίσκονται εκτός ορίων οικισμών ή σχεδίων πόλεως ή μικρότερης ή ίσης των 0,50 τ.χ. όταν βρίσκονται εντός ορίων οικισμών ή σχεδίων πόλεως. Ως σημείο έναρξης της μέτρησης της λεκάνης απορροής ορίζεται κάθε σημείο της βαθιάς γραμμής της επιφανειακής πτύχωσης».

«**Κοίτη** είναι η φυσική ή διευθετημένη διαμόρφωση του εδάφους στην οποία ρέει μόνιμα ή

περιοδικά το νερό του υδατορέματος. Δεν περιλαμβάνονται στην έννοια αυτή οι περιοχές μόνιμης ή περιοδικής κατάκλυσης των υγροτόπων».

«**Όχθη (οχθιογραμμή)** είναι η γραμμή που ενώνει τα άνω άκρα κάθε πρηνούς της κοίτης (φρύδι), όπου αυτή αποτελεί διακριτό μορφολογικό στοιχείο του περιβάλλοντος χώρου του υδατορέματος».

«**Βαθιά γραμμή ή άξονας** είναι η γραμμή που ενώνει, τα βαθύτερα σημεία της κοίτης του υδατορέματος. Αν η φυσική κοίτη έχει αντικατασταθεί με τεχνικό έργο, βαθιά γραμμή νοείται ο άξονας του τεχνικού έργου».

«**Ζώνη πλημμύρας** είναι η εδαφική περιοχή η οποία κατακλύζεται από τα πλημμυρικά νερά για συγκεκριμένη κάθε φορά περίοδο επαναφοράς και περικλείεται από τις γραμμές πλημμύρας».

«**Οριογραμμές υδατορέματος** είναι οι πολυγωνικές γραμμές και από τις δύο πλευρές της βαθιάς γραμμής του υδατορέματος, που περιβάλλουν σωρευτικά: α) τις όχθες του υδατορέματος, β) τις γραμμές πλημμύρας και γ) οποιοδήποτε φυσικό ή τεχνητό στοιχείο, που αποτελεί αναπόσπαστο μέρος του υδατορέματος, το οποίο έχει περιβαλλοντική αξία και χρήζει προστασίας».

«**Οριοθέτηση** είναι η διαδικασία και η επικύρωση του καθορισμού των οριογραμμών του υδατορέματος, σύμφωνα με τη διαδικασία του άρθρου 3, με στόχο την εξασφάλιση της απρόσκοπτης απορροής των επιφανειακών νερών και την περιβαλλοντική προστασία του υδατορέματος».

«**Ζώνη υδατορέματος** είναι η εδαφική περιοχή που περικλείεται από τις οριογραμμές του υδατορέματος».

«**Διευθέτηση υδατορέματος** είναι η επέμβαση στο υδατόρεμα, με την εκτέλεση των αναγκαίων έργων με σκοπό τη βελτίωση των συνθηκών ροής, τη μείωση των κινδύνων από πλημμύρες και τον έλεγχο των διαβρώσεων και των αποθέσεων φερτών υλικών. Στα έργα αυτά περιλαμβάνεται και η εκτροπή του υδατορέματος, καθώς και η υποκατάστασή του με κλειστό ή ανοιχτό τεχνικό έργο στην ίδια ή διαφορετική θέση».

Αναφορικά με την έννοια του υδατορέματος σημειώνεται ότι, στην έννοια του υδατορέματος περιλαμβάνονται: οι ποταμοί στο σύνολο της έκτασής τους, καθώς και οι παραπόταμοι των ποταμών αυτών, τα ρέματα, τα ρυάκια, οι χείμαρροι, καθώς και οι τεχνητοί κλάδοι των ποταμών και ρεμάτων εάν αυτοί αποτελούν μέρος του φυσικού υδρογραφικού δικτύου και δεν αποτελούν εγγειοβελτιωτικό έργο ως μέρος αρδευτικού δικτύου (π.χ. αρδευτικές διώρυγες, αποστραγγιστικές τάφροι. Στην έννοια του υδατορέματος δεν περιλαμβάνονται οι πλεύσιμοι ποταμοί για την οριοθέτηση των οποίων εφαρμόζεται ο Ν.2971/2001 (ΦΕΚ τ. Α' 285/19.12.2001) όπως τροποποιήθηκε και ισχύει. Τόσο ο Ν.4258/2014 (ΦΕΚ 94/Α'/2014), όσο και ο Ν.2971/2001 αναφέρονται σε «πλεύσιμους ποταμούς», πλην όμως, επειδή ένας ποταμός δεν δύναται να είναι πλεύσιμος καθ' όλο το μήκος του (από τις πηγές έως και την εκβολή), είναι αυτονόητο ότι και οι δύο νόμοι αναφέρονται ουσιαστικά σε πλεύσιμα τμήματα ποταμών.

Επισημαίνεται ότι τόσο ο Ν.4258/2014 όσο και ο Ν.2971/2001 δεν παρέχουν ορισμό, ή καθορίζουν αναγνωριστικά στοιχεία της «πλευσιμότητας» ούτε περιγράφονται σε αυτούς συγκεκριμένα τμήματα ποταμών ως πλεύσιμα.

Ο Ν.4258/2014 δεν διαφοροποιεί τα υδατορέματα σε συνεχούς ή διαλείπουσας ροής, καθώς ουσιαστικά η πρόβλεψη του νομοθέτη για την εφαρμογή του νόμου συμπεριλαμβάνει όλους τους κλάδους του υδρογραφικού δικτύου. Συνεπώς, στην έννοια του υδατορέματος περιλαμβάνονται και εκείνα τα ρέματα, χείμαρροι ή ρυάκια περιοδικής απορροής.

Σύμφωνα με τη ΚΥΑ 140055/2017 (ΦΕΚ 428/Β/2017), άρθρο 7, «Σε περίπτωση αμφιβολίας περί του χαρακτήρα τμήματος του υδρογραφικού δικτύου ως υδατορέματος, καθώς και για τα χαρακτηριστικά αυτού, αποφαινεται σχετικώς η αρμόδια Δ/ση Υδάτων της Αποκεντρωμένης Διοίκησης». Στην περίπτωση που το ερώτημα αναφέρεται στη πλευσιμότητα ή μη ποταμού/τμήματος ποταμού, δεδομένου ότι αρμοδιότητα για την εφαρμογή του Ν.2971/2001 έχουν τα κατά τόπους Αυτοτελή Γραφεία Δημόσιας Περιουσίας (Κτηματικές Υπηρεσίες), κρίνεται ότι θα πρέπει να ερωτώνται και οι εν λόγω υπηρεσίες.

ΠΑΡΑΡΤΗΜΑ IV
ΦΟΡΕΙΣ ΛΕΙΤΟΥΡΓΙΑΣ & ΣΥΝΤΗΡΗΣΗΣ ΟΔΙΚΟΥ ΔΙΚΤΥΟΥ

Το παρόν προσαρτάται στο ΣΧΕΔΙΟ ΑΝΤΙΜΕΤΩΠΙΣΗΣ ΕΚΤΑΚΤΩΝ ΑΝΑΓΚΩΝ ΚΑΙ ΑΜΕΣΗΣ / ΒΡΑΧΕΙΑΣ ΔΙΑΧΕΙΡΙΣΗΣ ΤΩΝ ΣΥΝΕΠΕΙΩΝ ΑΠΟ ΤΗΝ ΕΚΔΗΛΩΣΗ ΠΛΗΜΜΥΡΙΚΩΝ ΦΑΙΝΟΜΕΝΩΝ (1^η έκδοση) και αποτελεί αναπόσπαστο τμήμα του

Περιφέρεια	Φορέας Λειτουργίας Συντήρησης				Θεσμικό πλαίσιο αρμοδιότητας συντήρησης
	Εθνικό Οδικό Δίκτυο		Επαρχιακό Οδικό Δίκτυο		
	Διευθύνουσα Υπηρεσία	Προϊσταμένη Αρχή	Διευθύνουσα Υπηρεσία	Προϊσταμένη Αρχή	
Αττικής ¹	Διεύθυνση Διαχείρισης Μητροπολιτικών Υποδομών	Προϊστάμενος Διεύθυνσης Διαχείρισης Μητροπολιτικών Υποδομών ²	Διεύθυνση Διαχείρισης Μητροπολιτικών Υποδομών	Προϊστάμενος Διεύθυνσης Διαχείρισης Μητροπολιτικών Υποδομών ³	Π.Δ 145/2010 (ΦΕΚ 238/27-12/2010) - ΥΑ.44403/2011 (ΦΕΚ 2494/Β'/2011) - Ν.4199/2013 (ΦΕΚ 216/Α'/2013) Απόφαση 37419/13479/2018 του Συντονιστή Αποκεντρωμένης Διοίκησης Αττικής (ΦΕΚ 1662/Β/2018)
Στερεάς Ελλάδας	Τμήματα Συγκοινωνιακών Έργων των Περιφερειακών Ενοτήτων	Δ/νση Τεχνικών Έργων Περιφερειακών Ενοτήτων	Τμήματα Συγκοινωνιακών Έργων των Περιφερειακών Ενοτήτων	Δ/νση Τεχνικών Έργων Περιφερειακών Ενοτήτων	62240/698/25-8-2011 (ΦΕΚ 21908/30-9-2011)
Θεσσαλίας	Τμήματα Συγκοινωνιακών Έργων των Περιφερειακών Ενοτήτων	Δ/νση Τεχνικών Έργων Περιφερειακών Ενοτήτων	Τμήματα Συγκοινωνιακών Έργων των Περιφερειακών Ενοτήτων	Δ/νση Τεχνικών Έργων Περιφερειακών Ενοτήτων	1536/16-9-2011 (ΦΕΚ 21738/28-9-2011)
Κεντρική Μακεδονία ²	Υποδιευθύνσεις Τεχνικών Έργων Περιφερειακών Ενοτήτων ⁴	-----	Υποδιευθύνσεις Τεχνικών Έργων Περιφερειακών Ενοτήτων	-----	Γ.Π.Κ.Μ.2077/7-7-2011 (ΦΕΚ 16228/18-7-2011) - Ν.4199/2013 (ΦΕΚ 216/Α'/2013) Απόφαση 490948/1766/17-11-2017 (ΑΔΑ: 9ΩΧΓ7ΛΛ-ΣΙΕ) της Περιφέρειας Κεντρικής Μακεδονίας
Ανατολική Μακεδονία και Θράκη	Δ/νση Τεχνικών Έργων Περιφερειακών Ενοτήτων	-----	Δ/νση Τεχνικών Έργων Περιφερειακών Ενοτήτων	-----	οικ.937/20-9-2011 (ΦΕΚ 22778/12-10-2011)
Δυτική Μακεδονία	Δ/νση Τεχνικών Έργων Περιφέρειας	Δ/νση Τεχνικών Έργων της Περιφέρειας	Δ/νση Τεχνικών Έργων Περιφερειακών Ενοτήτων	Δ/νση Τεχνικών Έργων των Περιφερειακών Ενοτήτων (επαρχιακό οδικό δίκτυο)	Το υπ' αριθμ. 290/9-10-2012, έγγραφο της Δ/νσης Πολιτικής Προστασίας
Ηπείρου	Δ/νση Πολιτικής Προστασίας	Δ/νση Τεχνικών Έργων Περιφέρειας	Δ/νση Πολιτικής Προστασίας	Δ/νση Τεχνικών Έργων Περιφέρειας	Το υπ' αριθμ. 30019/2415/12-5-2011 έγγραφο της Δ/νσης Διοίκησης και τα 81554/2851/11-11-2011 και 86070/3635/26-9-2102 έγγραφο της Δ/νσης Πολιτικής Προστασίας
Δυτικής Ελλάδας	Δ/νση Τεχνικών Έργων Περιφέρειας	Οικονομική Επιτροπή της Περιφέρειας	Δ/νση Τεχνικών Έργων Περιφερειακών Ενοτήτων	Οικονομική Επιτροπή της Περιφέρειας	Το υπ' αριθμ. 244912/1086/11-10-2012, έγγραφο της Δ/νσης Πολιτικής Προστασίας
Πελοποννήσου	Τμήματα Συγκοινωνιακών Έργων των Περιφερειακών Ενοτήτων	Δ/νση Τεχνικών Έργων Περιφερειακών Ενοτήτων	Τμήματα Συγκοινωνιακών Έργων των Περιφερειακών Ενοτήτων	Δ/νση Τεχνικών Έργων Περιφερειακών Ενοτήτων	απόφαση 45088/14905/12-10-2011 του οικείου Περιφερειάρχη
Ιονίων Νήσων	Δ/νση Τεχνικών Έργων Περιφερειακών Ενοτήτων ⁵	-----	Δ/νση Τεχνικών Έργων Περιφερειακών Ενοτήτων ⁵	-----	Άρθρα 204-206 του Ν. 3852/2010 (ΦΕΚ 87/Α'/2010)
Κρήτης	Δ/νση Τεχνικών Έργων Περιφέρειας	-----	Δ/νση Τεχνικών Έργων Περιφερειακών Ενοτήτων	-----	1341/16-8-2007 (ΦΕΚ 17618/30-9-2007), 649/23-5-10 (ΦΕΚ 498 Β/23-4-2010), 3292/12-10-10 (ΦΕΚ 1905 Β/7-12-2010)
Βορείου Αιγαίου	Δ/νση Τεχνικών Έργων Περιφερειακών Ενοτήτων ⁵	-----	Δ/νση Τεχνικών Έργων Περιφερειακών Ενοτήτων ⁵	-----	Άρθρα 204-206 του Ν. 3852/2010 (ΦΕΚ 87/Α'/2010)
Νοτίου Αιγαίου	Δ/νση Τεχνικών Έργων Περιφερειακών Ενοτήτων ⁵	-----	Δ/νση Τεχνικών Έργων Περιφερειακών Ενοτήτων ⁵	-----	Άρθρα 204-206 του Ν. 3852/2010 (ΦΕΚ 87/Α'/2010)

¹ Διευκρινίζεται ότι ο χρόνος έναρξης άσκησης από τους Δήμους των ανωτέρω αρμοδιοτήτων ο οποίος με το άρθρο 206 του Ν. 3852/2010 έχει οριστεί την 01/01/2013, κατά τη διάρκεια εφαρμογής του Μεσοπρόθεσμου Πλαισίου Δημοσιονομικής Στρατηγικής 2013 – 2016, ως ισχύει, καθορίζεται αναλόγως με σχετικές αποφάσεις του Υπουργού Εσωτερικών και του Υπουργού Οικονομικών σε ζητήματα αρμοδιότητας του, καθώς και κάθε άλλου καθ' ύλην αρμοδίου Υπουργού, όπου συντρέχει περίπτωση, έπειτα από γνώμη της Κεντρικής Ένωσης Δήμων Ελλάδος (ΚΕΔΕ). Με τις αποφάσεις αυτές, ρυθμίζονται και ζητήματα μεταφοράς προσωπικού και απόδοσης των ανώτερων οικονομικών πόρων, που απαιτούνται για την άσκηση των αρμοδιοτήτων που μεταβιβάζονται στους Δήμους, καθώς και κάθε άλλο αναγκαίο ειδικό, τεχνικό, λεπτομερειακό ζήτημα (ΠΝΠ 31-12-2012, ΦΕΚ 256/Α'/2012 - Ν.4147/13, ΦΕΚ 98/Α' /2013). Μέχρι την έκδοση των σχετικών αποφάσεων, συνεχίζουν να έχουν εφαρμογή οι ρυθμίσεις του δεύτερου εδαφίου της παρ. 1 του άρθρου 206 του Ν. 3852/2010, δηλ. οι αρμοδιότητες του άρθρου 204 ασκούνται από την Περιφέρεια, κατά παρέκκλιση της προβλεπόμενης σε αυτά σχετικής προθεσμίας (παρ. 1, του αρθ. 31 του Ν.4257/14, ΦΕΚ 93/Α' /2014)

² Επισημαίνεται ότι οι αρμοδιότητες και τα υλοποιούμενα έργα του Τμήματος Εκτέλεσης Έργων Συντήρησης Κεντρικής Μακεδονίας της Ειδικής Υπηρεσίας Δημοσίων Έργων Συντήρησης Αυτοκινητοδρόμων, μεταφέρθηκαν στις 31.10.2013 στην Περιφέρεια Κεντρικής Μακεδονίας. Επίσης, μεταφέρθηκαν στην Περιφέρεια Κεντρικής Μακεδονίας οι αρμοδιότητες Προϊσταμένης Αρχής, που ασκούνται από την ανωτέρω υπηρεσία της Γενικής Γραμματείας Δημοσίων Έργων, σε όλα τα έργα και συμβάσεις που υλοποιούνται από την πιο πάνω υπηρεσία (Ν. 4199/2013, ΦΕΚ 126/Α' /2013). Η έναρξη άσκησης των ως άνω αρμοδιοτήτων από την Περιφέρεια Κεντρικής Μακεδονίας καθορίζεται στο άρθρο 129 του Ν.4199/2013 (ΦΕΚ 126/Α' /2013). Εξαιρούνται τα τμήματα κοινού τμήματος αρχών/του (ΠΑΦΕ & ΟΔ) κλειδί (Α/Κ 17) – Οδός Δάφνης και Α/Κ 19 Αξιού/Χαλάστρας – Υ/Κ 03 Ειδομένης Εύλων (οι σύνολα με Π.Γ.Δ.Μ.) για τα οποία η αρμοδιότητα συντήρησης έχει αποδοθεί στην εταιρία ΕΓΝΑΤΙΑ ΟΔΟΣ Α.Ε. (Ν. 4250/2014 - ΦΕΚ Α74/26.03.2014) – (Υ.Α. ΔΥΣΥ/ οικ.72333/ΦΝ 393 – ΦΕΚ 399/ ΑΝΑΓΚΑΣΤΙΚΩΝ ΑΠΛ/ΛΟΤΡΙΣΕΩΝ ΚΑΙ ΠΟΛΕΟΔΟΜΙΚΩΝ ΘΕΜΑΤΩΝ/2014).

³ Επισημαίνεται ότι οι αρμοδιότητες και τα υλοποιούμενα έργα του Τμήματος Εκτέλεσης Έργων Συντήρησης Αττικής της Ειδικής Υπηρεσίας Δημοσίων Έργων Συντήρησης Αυτοκινητοδρόμων, μεταφέρονται στις 31.10.2013 στην Περιφέρεια Αττικής. Επίσης, μεταφέρονται στην Περιφέρεια Αττικής οι αρμοδιότητες Προϊσταμένης Αρχής, που ασκούνται από την ανωτέρω υπηρεσία της Γενικής Γραμματείας Δημοσίων Έργων, σε όλα τα έργα και συμβάσεις που υλοποιούνται από την πιο πάνω υπηρεσία (Ν. 4199/2013, ΦΕΚ 126/Α' /2013). Η έναρξη άσκησης των ως άνω αρμοδιοτήτων από την Περιφέρεια Αττικής καθορίζεται στο άρθρο 129 του Ν.4199/2013 (Ν. 4199/2013, ΦΕΚ 126/Α' /2013).

⁴ Εξαιρούνται οι περιφερειακές σημασίας Εθνικοί Οδικοί Άξονες όπως αναφέρονται στην απόφαση 490948/1766/17-11-2017 (ΑΔΑ: 9ΩΧΓ7ΛΛ-ΣΙΕ) της Περιφέρειας Κεντρικής Μακεδονίας, για τις οποίες η αρμοδιότητα για τη συντήρηση και τεχνική αστυνόμευση, ανατίθεται στην Υποδιεύθυνση Συγκοινωνιακών Έργων της Περιφέρειας Κεντρικής Μακεδονίας.

⁵ Προϊστάμενος της Διεύθυνσης ασκεί για τα έργα αρμοδιότητας της Υπηρεσίας του, τις αρμοδιότητες «Προϊσταμένης Αρχής» που προβλέπονται από τις διατάξεις για την εκτέλεση των Δημοσίων Έργων, σε συνδυασμό με το π.δ. αποφαινομένων οργάνων της Περιφέρειας όπως κάθε φορά ισχύει, και οι Προϊστάμενοι των Τμημάτων της Διεύθυνσης ασκούν τις αρμοδιότητες «Διευθύνουσας Υπηρεσίας» που προβλέπονται από τις διατάξεις για την εκτέλεση των Δημοσίων Έργων, σε συνδυασμό με το π.δ. αποφαινομένων οργάνων της Περιφέρειας όπως κάθε φορά ισχύει.

ΠΑΡΑΡΤΗΜΑ V
ΟΡΓΑΝΟΓΡΑΜΜΑ ΔΗΜΟΥ (ΟΝΟΜ/ΝΥΜΑ, ΤΗΛΕΦΩΝΑ, ΗΛΕΚΤΡΟΝΙΚΕΣ Δ/ΝΣΕΙΣ)

Το παρόν προσαρτάται στο ΣΧΕΔΙΟ ΑΝΤΙΜΕΤΩΠΙΣΗΣ ΕΚΤΑΚΤΩΝ ΑΝΑΓΚΩΝ ΚΑΙ ΑΜΕΣΗΣ / ΒΡΑΧΕΙΑΣ ΔΙΑΧΕΙΡΙΣΗΣ ΤΩΝ ΣΥΝΕΠΕΙΩΝ ΑΠΟ ΤΗΝ ΕΚΔΗΛΩΣΗ ΠΛΗΜΜΥΡΙΚΩΝ ΦΑΙΝΟΜΕΝΩΝ (1^η έκδοση) και αποτελεί αναπόσπαστο τμήμα του

ΤΗΛΕΦΩΝΙΚΟΣ ΚΑΤΑΛΟΓΟΣ ΥΠΗΡΕΣΙΩΝ ΔΗΜΟΥ ΣΥΡΟΥ- ΕΡΜΟΥΠΟΛΗΣ

- **Δήμαρχος:** Νικόλαος Λειβαδάρας (Τηλ.:2281361000, n.livadaras@syros-ermoupolis.gr)
- **Ιδιαίτερο Γραφείο Δημάρχου, Επικοινωνίας & Δημοσίων Σχέσεων** (Fax:2281088232)
Μαρία Ρούσου (Τηλ.: 2281361010, ma.roussou@syros-ermoupolis.gr)
Μαρίτα Στεφάνου (Τηλ.: 2281361070, m.stefanou@syros-ermoupolis.gr)
Μάνος Τελώνης (Τηλ.: 2281361002, m.telonis@syros-ermoupolis.gr)
- **Αντιδήμαρχος Οικονομικών Υπηρεσιών**
Ιωάννης Πιταούλης (Τηλ.: 2281361004, i.pitaoulis@syros-ermoupolis.gr)
- **Αντιδήμαρχος Διοικητικών Υπηρεσιών**
Νικόλαος Φωτεινιάς (Τηλ.: 2281361013, n.fotinias@syros-ermoupolis.gr)
- **Αντιδήμαρχος Πολιτισμού – Τουρισμού**
Αλίκη Λεονταρίτη (Τηλ.: 2281075130, a.leontariti@syros-ermoupolis.gr)
- **Αντιδήμαρχος Τεχνικών Υπηρεσιών & Πολεοδομίας**
Μηνάς Αληφραγκής (Τηλ.: 2281362523, m.alifragis@syros-ermoupolis.gr)
- Αντιδήμαρχος Καθαριότητας, Περιβάλλοντος & Αγροτικής Πολιτικής**
Πέτρος Μώτος (Τηλ.: 2281088771)
- **Γραφείο Νομικών Συμβούλων** (Fax:2281079453)
Γραμματεία: Φρειδερίκη Ρούσου (Τηλ.: 2281361098, f.roussou@syros-ermoupolis.gr)
Νίκος Βιτάλης (Τηλ.: 2281361042, n.vitalis@syros-ermoupolis.gr)
Βαγγέλης Δεμέστιχας (Τηλ.: 2281361041, v.demestihias@syros-ermoupolis.gr)
- **Τμήμα Προγραμματισμού & ΤΠΕ** (Fax: 2281361059)
Προϊστάμενος: Γιάννης Αλεξανδρής (Τηλ.: 2281361068, g.alexandris@syros-ermoupolis.gr)
Αγνή Λούβαρη (Τηλ.: 2281361069, a.louvari@syros-ermoupolis.gr)
Νίκη Διδασκάλου (Τηλ.: 2281361059, n.didaskalou@syros-ermoupolis.gr)
Γιάννης Παλαιολόγος (Τηλ.: 2281361059, g.palaiologos@syros-ermoupolis.gr)
Δημήτρης Κορφιάτης (Τηλ.: 2281361059, d.korfiatis@syros-ermoupolis.gr)
- **Διεύθυνση Διοικητικών Υπηρεσιών** (Fax:2281088232)
Διευθυντής: Κώστας Μαυρουδής (Τηλ.: 2281361001, k.mavroudis@syros-ermoupolis.gr)
- **Τμήμα Διοικητικής Υποστήριξης** (Fax:2281080995)
Προϊσταμένη: Ρένα Κωσταρά (Τηλ.: 2281361021, r.kostara@syros-ermoupolis.gr)

Αλοΐσια Ρούσσου (Τηλ.: 2281361029, a.roussou@syros-ermoupolis.gr)
 Φάνης Σκούρτης (Τηλ.: 2281361029, f.skourtis@syros-ermoupolis.gr)
 Ελευθερία Ποθουλάκη (Τηλ.: 2281361062, r.pothoulaki@syros-ermoupolis.gr)

Γραφείο Πρωτοκόλλου (Fax:2281088232)

Ειρήνη Σαλονίκη (Τηλ.: 2281361086, e.saloniki@syros-ermoupolis.gr)
 Γιώργος Λουδάρος (Τηλ.: 2281361016, g.loudaros@syros-ermoupolis.gr)
 Κλητήρες (Τηλ.: 2281361058)

- **Τμήμα Διαχείρισης Ανθρώπινων Πόρων** (Fax: 2281088232)

Προϊσταμένη: Άννα Βαρθαλίτου (Τηλ.: 2281361056, a.varthaliti@syros-ermoupolis.gr)

Γραφείο Προσωπικού

Ευαγγελία Φρέρη (Τηλ.: 2281361050, e.freri@syros-ermoupolis.gr)
 Ευαγγελία Μεντάκη (Τηλ.: 2281361051, e.mentaki@syros-ermoupolis.gr)

Γραφείο Μισθοδοσίας

Νίκος Ρούσσος (Τηλ.: 2281361052, n.roussos@syros-ermoupolis.gr)
 Αγγελική Πρίντεζη (Τηλ.: 2281361057, a.printezi@syros-ermoupolis.gr)

- **Τμήμα Υποστήριξης Πολιτικών Οργάνων** (Fax: 2281361090)

Πρόεδρος Δημοτικού Συμβουλίου: Ιωάννης Κεράνης (Τηλ.: 2281361022, i.keranis@syros-ermoupolis.gr)

Προϊσταμένη: Έλενα Σερεμέτη (Τηλ.: 2281361053, e.seremeti@syros-ermoupolis.gr)
 Μιχάλης Ζουλουφός (Τηλ.: 2281361055, m.zouloufos@syros-ermoupolis.gr)
 Μαίρη Βλάχου (Τηλ.: 2281361023, m.vlaxou@syros-ermoupolis.gr)
 Αμαλία Μαραγκού (Τηλ.: 2281361054, a.maragou@syros-ermoupolis.gr)

- **Διεύθυνση Κέντρων Εξυπηρέτησης Πολιτών** (Fax:2281079644)

Διευθυντής: Κώστας Χατζηδάκης (Τηλ.: 2281361300, k.xatzidakis@syros-ermoupolis.gr)

- **Τμήμα Εξυπηρέτησης Πολιτών**

Προϊσταμένη: Άννα Πρίντεζη (Τηλ.: 2281361308, an.printezi@syros-ermoupolis.gr)
 Μερóπη Σαρτζετάκη (Τηλ.: 2281079643, m.sartzetaki@syros-ermoupolis.gr)
 Ιωσηφίνα Μαραγκού (Τηλ.: 2281361310, i.maragou@syros-ermoupolis.gr)

- **Τμήμα Εσωτερικής Ανταπόκρισης**

Προϊστάμενος: Θάνος Αρβανίτης (Τηλ.: 2281361315, a.arvanitis@syros-ermoupolis.gr)
 Πηνελόπη Ζαράνη (Τηλ.: 2281361309, p.zarani@syros-ermoupolis.gr)

ΚΕΠ ΔΕ Ανω Σύρου (Fax: 2281079487)

Κυριακή Ασσέρ (Τηλ.: 2281362000, k.asser@syros-ermoupolis.gr)
 Γιάννης Ρούσσος (Τηλ.: 2281084569, g.roussos@syros-ermoupolis.gr)

ΚΕΠ ΔΕ Ποσειδωνίας (Fax: 2281042225)

Μαρία Γαβρή (Τηλ.: 2281361401, m.gavri@syros-ermoupolis.gr)
 Πολυτίμη Φωσκόλου (Τηλ.: 2281361412, p.foskolou@syros-ermoupolis.gr)

- **Διεύθυνση Κοινωνικής Προστασίας, Παιδείας & Αθλητισμού** (Fax:2281079646 & 2281083449)

Διευθύντρια: Σοφία Λαγουδάκη (Τηλ.: 2281081001, s.lagoudaki@syros-ermoupolis.gr)

- **Τμήμα Κοινωνικής Προστασίας**

Προϊσταμένη: Μαργαρίτα Δαλεζίου (Τηλ.: 2281081001, r.dalezou@syros-ermoupolis.gr)
 Φραγκίσκα Καπέλλα (Τηλ.: 2281079647, f.kapella@syros-ermoupolis.gr)
 Βάσω Αντωνούδη (Τηλ.: 2281079648, v.antonoudi@syros-ermoupolis.gr)
 Ελισσάβητ Φρέρη (Τηλ.: 2281079647, el.freri@syros-ermoupolis.gr)
 Απόστολος Μάρης (Τηλ.: 2281081001, a.maris@syros-ermoupolis.gr)

Κέντρο Κοινότητας Δήμου Σύρου-Ερμούπολης (Fax:2281079646)

Ηλίας Μαρκούσης (Τηλ.: 2281081001, h.markousis@syros-ermoupolis.gr)
 Μαρία Στρατή (Τηλ.: 2281081001, m.strati@syros-ermoupolis.gr)
 Φλώρα Λουκή (Τηλ.: 2281081001, f.louki@syros-ermoupolis.gr)

ΚΑΠΗ ΔΕ Ανω Σύρου (Τηλ.: 2281087150)

Κέντρο Δια Βίου Μάθησης (Τηλ.: 2281081001)

- **Τμήμα Παιδικών - Βρεφονηπιακών Σταθμών**

Προϊσταμένη: Σωτηρία Μπούρικα (Τηλ.: 2281085777, s.bourika@syros-ermoupolis.gr)
Παιδικός Σταθμός (Κ. Μαρούλη) (Τηλ.: 2281085777 & 2281082459, Fax: 2281085027)
Παιδικός Σταθμός (Ξηρόκαμπος) (Τηλ.: 2281088613, Fax: 2281088488)
Παιδικός Σταθμός (Βήσσα) (Τηλ.: 2281043250)
Βρεφικός Σταθμός (Ξηρόκαμπος) (Τηλ.: 2281085079)

- **Τμήμα Παιδείας, Νεολαίας & Αθλητισμού**

Προϊσταμένη: Δήμητρα Βουτσαρά (Τηλ.: 2281084505, d.voutsara@syros-ermoupolis.gr)
Αθλητικό Κέντρο (Τηλ.: 2281079434, Fax: 2281079435 & 2281085976)
 Μαθιός Στεργιώτης (Τηλ.: 2281084505, m.stergiotis@syros-ermoupolis.gr)
 Δημήτρης Παλαιτσάκης (Τηλ.: 2281084505, d.palaitisakis@syros-ermoupolis.gr)
Δημοτική Βιβλιοθήκη
 Χαρούλα Σκαβάκη (Τηλ.: 2281088089, x.skavaki@syros-ermoupolis.gr)
 Ευαγγελία Ρίγα (Τηλ.: 2281088089, e.riga@syros-ermoupolis.gr)
 Δήμητρα Πετράκη (Τηλ.: 2281088089, d.petraki@syros-ermoupolis.gr)

- **Αυτοτελές Τμήμα Πολιτισμού & Τουρισμού** (politismos@syros-ermoupolis.gr)

Προϊστάμενος: Πέτρος Βακόνδιος (Τηλ.: 2281075953, p.vakondios@syros-ermoupolis.gr)

Τομέας Πολιτισμού

Πέτρος Πρίντεζης (Τηλ.: 2281075953, p.printezis@syros-ermoupolis.gr)
 Φλώρα Πρίντεζη (Τηλ.: 2281075943, f.printezi@syros-ermoupolis.gr)

Τομέας Τουρισμού

Αθανασία Οικονόμου (Τηλ.: 2281075943, n.oikonomou@syros-ermoupolis.gr)

Βιομηχανικό Μουσείο

Αχιλλέας Δημητρόπουλος (Τηλ.: 2281081243)

Θέατρο Απόλλων (Τηλ.: 2281085192)

Ελισσάβητ Βακονδίου (Τηλ.: 2281085193)

Δημοτική Μουσική (Τηλ.: 2281085478)

Πινακοθήκη Κυκλάδων (Τηλ.: 2281080918)

Ραδιοτηλεοπτική Επιχείρηση Δήμου Σύρου-Ερμούπολης / (ΑΙΓΑΙΟ ΡΑΔΙΟΤΗΛΕΟΡΑΣΗ) (Τηλ.: 2281087178 – 2281087313, Fax: 2281087213 και email: info@aigaiolive.gr)

- **Διεύθυνση Οικονομικών Υπηρεσιών** (Fax: 2281085475)

Διευθύντρια: Μαρία Ζαρίκου (Τηλ.: 2281361063, m.zarikou@syros-ermoupolis.gr)

- **Τμήμα Οικονομικού Προγραμματισμού & Λογιστηρίου**

Προϊστάμενος: Σπύρος Καραβέλας (Τηλ.: 2281361006, s.karavelas@syros-ermoupolis.gr)

Αντώνης Κυριακίδης (Τηλ.: 2281361039, a.kiriakidis@syros-ermoupolis.gr)

Δαμιανός Τιμωνίδης (Τηλ.: 2281361060, d.timonidis@syros-ermoupolis.gr)

Πόπη Κουμουτσάκου του Γεωργίου (Τηλ.: 2281361049, k.koumoutsakou@syros-ermoupolis.gr)

Ειρήνη Κώτη (Τηλ.: 2281361007, r.koti@syros-ermoupolis.gr)

- **Τμήμα Προμηθειών - Αποθηκών**

Προϊσταμένη: Πόπη Κουμουτσάκου του Μιχαήλ (Τηλ.: 2281361008, p.koumoutsakou@syros-ermoupolis.gr)

Κατερίνα Βουτσίνου (Τηλ.: 2281361009, k.voutsinou@syros-ermoupolis.gr)

Ανδρέας Παγώνης (Τηλ.: 2281361008, a.pagonis@syros-ermoupolis.gr)

Γραφείο Διαχείρισης Υλικού & Αποθήκης

Δημήτρης Στέλλας (Τηλ.: 2281361027, d.stellas@syros-ermoupolis.gr)

- **Τμήμα Δημοτικών Προσόδων & Πόρων**

Προϊστάμενος: Αργύρης Βαρθαλίτης (Τηλ.: 2281361017, a.varthalitis@syros-ermoupolis.gr)

Αγγέλα Μακρυωνίτου, (Τηλ.: 2281361044, a.makrionitou@syros-ermoupolis.gr)

Δέσποινα Ρούσσου (Τηλ.: 2281361038, d.rousou@syros-ermoupolis.gr)

Αγνή Ρούσσου (Τηλ.: 2281361018, ag.rousou@syros-ermoupolis.gr)

Αντωνία Βουτσίνου (Τηλ.: 2281361019, a.voutsinou@syros-ermoupolis.gr)

Νικολέττα Σταματούκου (Τηλ.: 2281361034, n.stamatoukou@syros-ermoupolis.gr)

Αθηνά Τσικαλάκη (Τηλ.: 2281361035, a.tsikalaki@syros-ermoupolis.gr)

- **Τμήμα Ταμείου** (Fax: 2281086686)

Προϊστάμενος: Παναγιώτης Ευσταθίου (Τηλ.: 2281361024, p.efstathiou@syros-ermoupolis.gr)

Βενέδικτος Βουτσίνος (Τηλ.: 2281361025, v.voutsinos@syros-ermoupolis.gr)

Νίκος Σομπόνης (Τηλ.: 2281361025, n.somponis@syros-ermoupolis.gr)

- **Διεύθυνση Καθαριότητας – Ανακύκλωσης & Περιβάλλοντος** (Fax: 2281079475)

Διευθύντρια: Ολυμπία Τασσοπούλου (Τηλ.: 2281361085, o.tassopoulou@syros-ermoupolis.gr)

- **Τμήμα Περιβάλλοντος, Φυσικών Πόρων & Πολιτικής Προστασίας**

Προϊστάμενος: Δημήτρης Σκουλάτος (Τηλ.: 2281361085, d.skoulatos@syros-ermoupolis.gr)

Πάτρα Μαρκουλή (Τηλ.: 2281361085, p.markouli@syros-ermoupolis.gr)

- **Τμήμα Αποκομιδής Απορριμμάτων & Καθαριότητας Κοινόχρηστων Χώρων**

Ιωάννης Χρόνης (Τηλ.: 2281085190, i.xronis@syros-ermoupolis.gr)

- **Τμήμα Διαχείρισης και Συντήρησης Οχημάτων**

Προϊστάμενος: Χάρης Κωνσταντινίδης (Τηλ. και Fax: 2281087104)

Δημήτρης Μιχάλοβιτς (Τηλ.: 2281087104, d.mixalovits@syros-ermoupolis.gr)

- **Διεύθυνση Πολεοδομίας** (Τηλ.: 2281362515, 2281362513 και Fax: 2281082453)

Διευθυντής: Παναγιώτης Καρακατσάνης (Τηλ.: 2281362502, karakatsanis@syros-ermoupolis.gr)

Γραμματεία

Μικελίνα Αρμακόλα (Τηλ.: 2281362507, I.armakola@syros-ermoupolis.gr)

Αντώνης Ξυγκάκης (Τηλ.: 2281362506, a.xigakis@syros-ermoupolis.gr)

Γιάννης Ζαχαρίου (Τηλ.: 2281362515, g.zaxariou@syros-ermoupolis.gr)

- **Τμήμα Αδειών Δόμησης**

Προϊσταμένη: Δέσποινα Βουλγαρίδου (Τηλ.: 2281362510, d.voulgaridou@syros-ermoupolis.gr)

Νεκταρία Μιχαλοπούλου (Τηλ.: 2281362509, n.mihalopoulou@syros-ermoupolis.gr)

Σοφία Κόλλια (Τηλ.: 2281362527, s.kollia@syros-ermoupolis.gr)

- **Τμήμα Πολεοδομικού Σχεδιασμού**

Προϊσταμένη: Ευαγγελία Σακελλαρίου (Τηλ.: 2281362517, e.sakellariou@syros-ermoupolis.gr)

- **Τμήμα Ελέγχου Κατασκευών**

Προϊσταμένη: Κατερίνα Μανίκα (Τηλ.: 2281362519, k.manika@syros-ermoupolis.gr)

Γιάννης Σόφιλος (Τηλ.: 2281362512, i.sofilos@syros-ermoupolis.gr)

Σταυρούλα Μητσάνη (Τηλ.: 2281362520, s.mitsani@syros-ermoupolis.gr)

- **Διεύθυνση Τεχνικών Υπηρεσιών (Fax: 2281082453)**

Διευθυντής: Δαυίδ Διακοδημητρίου (Τηλ.: 2281362523, d.diakodimitriou@syros-ermoupolis.gr)

- **Τμήμα Έργων Υποδομής**

Προϊσταμένη: Ελεάννα Σαμουτζάκη (Τηλ.: 2281362530, e.samoutzaki@syros-ermoupolis.gr)

Ιωάννης Βακόνδιος (Τηλ.: 2281362525, g.vakondios@syros-ermoupolis.gr)

Μαρία Ταρζέντα (Τηλ.: 2281362529, m.tarzenta@syros-ermoupolis.gr)

Άννα Βαμβακάκη (Τηλ.: 2281362514, a.vamvakari@syros-ermoupolis.gr)

- **Τμήμα Ηλεκτρομηχανολογικών Έργων & Εγκαταστάσεων**

Προϊστάμενος: Μάρκος Μαραγκός (Τηλ.: 2281362528, m.maragos@syros-ermoupolis.gr)

Αντώνης Σουκάκος (Τηλ.: 2281361011, a.soukakos@syros-ermoupolis.gr)

Ροζέ Δαλέζιος (Τηλ.: 2281361011, r.dalezios@syros-ermoupolis.gr)

Δημήτρης Βακόνδιος (Τηλ.: 2281361011)

- **Τμήμα Έργων Οδοποιίας, Συγκοινωνιών και Αδειών Μεταφορών**

Προϊσταμένη: Βίκυ Κηπιρτίδου (Τηλ.: 2281362522, v.kipirtidou@syros-ermoupolis.gr)

Μιχάλης Πρέκας (Τηλ.: 2281362524, m.prekas@syros-ermoupolis.gr)

ΔΗΜΟΤΙΚΗ ΕΝΟΤΗΤΑ ΑΝΩ ΣΥΡΟΥ

Κλητήρας: Νικολέττα Ρούσσου (Τηλ.: 2281360914, n.roussou@syros-ermoupolis.gr)

- **Τμήμα Ανάπτυξης & Εξυπηρέτησης του Επιχειρηματία (Fax:2281360920 & 2281360935)**

Πλουμή Σιγάλα (Τηλ.: 2281360924, p.sigala@syros-ermoupolis.gr)

Ελένη Ταρζέντα (Τηλ.: 2281360925, e.tarzenta@syros-ermoupolis.gr)

- **Τμήμα Αγροτικής Ανάπτυξης & Πρασίνου (Fax:2281360920 & 2281360935)**

Προϊστάμενος: Ανδρέας Καλόξυλος (Τηλ.: 2281360934, a.kaloxilos@syros-ermoupolis.gr)

Αυγουστίνος Κυριακόπουλος (Τηλ.: 2281360933, a.kyriakopoulos@syros-ermoupolis.gr)

Αρτεμισία Μονογιού (Τηλ.: 2281360930, a.monogiou@syros-ermoupolis.gr)

Νικολέττα Μαργαρίτη (Τηλ.: 2281360931, n.margariti@syros-ermoupolis.gr)

Μαρία Πανταζή (Τηλ.: 2281360929, m.pantazi@syros-ermoupolis.gr)

Δημοτικό Σφαγείο (Τηλ. 2281042007)

ΔΗΜΟΤΙΚΗ ΕΝΟΤΗΤΑ ΠΟΣΕΙΔΩΝΙΑΣ (Τηλ. 2281361400, Fax:2281042225)

- **Γραφείο Εσόδων, Ληξιαρχείο**

Πέτρος Ρούσσος (Τηλ.: 2281361418, p.roussos@syros-ermoupolis.gr)

ΔΗΜΟΤΙΚΕΣ-ΤΟΠΙΚΕΣ ΚΟΙΝΟΤΗΤΕΣ

Δημοτική κοινότητα Ερμούπολης (Τηλ.: 2281361055, d.k.ermoupolis@syros-ermoupolis.gr)

Πρόεδρος: Ανθή Χαλκιά

Δημοτική κοινότητα Μάννα (Τηλ.: 2281088601, d.k.manna@syros-ermoupolis.gr)

Πρόεδρος: Ιωάννης Μαραγκός

Δημοτική κοινότητα Άνω-Σύρου (Τηλ.: 2281360919, d.k.anosyrou@syros-ermoupolis.gr)

Πρόεδρος: Πέτρος Ραουζαίος

Δημοτική κοινότητα Βάρης (Τηλ.: 2281061222, d.k.varis@syros-ermoupolis.gr)

Πρόεδρος: Νικόλαος Βαρθαλίτης

Τοπική κοινότητα Ποσειδωνίας (Τηλ.: 2281361418, t.k.posidonias@syros-ermoupolis.gr)

Πρόεδρος: Τέττα Πρίντεζη

Τοπική κοινότητα Φοίνικα (Τηλ.: 2281042219, t.k.foinika@syros-ermoupolis.gr)

Πρόεδρος: Γεώργιος Περρής

Τοπική κοινότητα Χρουσσών (Τηλ.: 2281061480, t.k.chroussa@syros-ermoupolis.gr)

Πρόεδρος: Ανθούλα Ξενάκη

Τοπική κοινότητα Πάγου (Τηλ.: 2281042192, t.k.pagou@syros-ermoupolis.gr)

Πρόεδρος: Μαρία Ξανθάκη

Τοπική κοινότητα Γαλησσά (Τηλ.: 2281042408, t.k.galissa@syros-ermoupolis.gr)

Πρόεδρος: Ιωάννης Βουτσίνος

ΝΟΜΙΚΑ ΠΡΟΣΩΠΑ ΔΗΜΟΥ ΣΥΡΟΥ- ΕΡΜΟΥΠΟΛΗΣ

Λιμενικό Ταμείο Σύρου (Fax: 2281086661)

Πρόεδρος: Καντιώ Μαραγκού

Γραμματεία (Τηλ.: 2281081666-7)

Τεχνική Υπηρεσία (Τηλ.: 2281085736)

Λογιστήριο (Τηλ.: 2281082336)

Δ.Ε.Υ.Α.Σ. (Δημοτική Επιχείρηση Ύδρευσης Αποχέτευσης Σύρου) (Fax: 2281088100)

Πρόεδρος: Ανδρέας Γιαλόγλου

Γενικός Διευθυντής: Γεώργιος Βακόνδιος (Τηλ.: 2281084687)

Γραμματεία (Τηλ.: 2281087929)

Αναφορά Βλάβης (Τηλ.: 2281082333)

Εργοστάσιο Αφαλάτωσης (Τηλ.: 2281083230)

Φο.Δ.Σ.Α. (Φορέας Διαχείρισης Στερεών Αποβλήτων ν. Σύρου)

Πρόεδρος: Ιωάννης Βρούτσος (Τηλ.: 2281361012)

Γραμματεία: Ελευθέριος Λαζαρίνος (Τηλ.: 2281361016)

- **Τμήμα Υποστήριξης ΝΠΔΔ (Φο.Δ.Σ.Α., Σχολικές Επιτροπές κλπ.)** (Fax: 2281075143)

Προϊστάμενος: Κων/νος Βαμβακούσης (Τηλ.: 2281062267, k.vamvakousis@syros-ermoupolis.gr)

Μάρθα Λοπετζή (Τηλ.: 2281062267, m.lopetzi@syros-ermoupolis.gr)

Άγγελος Σαμοθράκης (Τηλ.: 2281062267, a.samothrakis@syros-ermoupolis.gr)

ΔΗΜΑΡΧΟΙ, ΑΝΤΙΔΗΜΑΡΧΟΙ, ΠΡΟΕΔΡΟΙ ΝΟΜΙΚΩΝ ΠΡΟΣΩΠΩΝ

Δήμαρχος	Νικόλαος Λειβαδάρας		
Αντιδήμαρχος Καθαριότητας, Περιβάλλοντος & Αγροτικής Πολιτικής	Πέτρος Μώτος		
Αντιδήμαρχος Τεχνικών Υπηρεσιών & Πολεοδομίας	Μηνάς Αληφραγκής		
Αντιδήμαρχος Οικονομικών Υπηρεσιών	Ιωάννης Πιταούλης		
Αντιδήμαρχος Διοικητικών Υπηρεσιών	Νικόλαος Φωτεινιάς		
Αντιδήμαρχος Πολιτισμού – Τουρισμού	Αλίκη Λεονταρίτη		
Πρόεδρος Λιμενικού Ταμείου Σύρου	Καντιώ Μαραγκού		
Πρόεδρος Φο.Δ.Σ.Α. (Φορέας Διαχείρισης Στερεών Αποβλήτων ν. Σύρου)	Ιωάννης Βρούτσης		
Πρόεδρος Δ.Ε.Υ.Α. Σύρου Γενικός Δ/ντης	Ανδρέας Γιαλόγλου Γεώργιος Βακόνδιος		

ΠΡΟΕΔΡΟΙ ΤΟΠΙΚΩΝ ΚΟΙΝΟΤΗΤΩΝ

Άνω Σύρου	Πέτρος Ραουζαίος		
Βάρης	Νικόλαος Βαρθαλίτης		
Γαλησσά	Ιωάννης Βουτσίνος		
Ερμούπολης	Ανθή Χαλκιά		
Μάννα	Ιωάννης Μαραγκός		
Πάγου	Μαρία Ξανθάκη		
Ποσειδωνίας	Τέττα Πρίντεζη		
Πάγου	Μαρία Ξανθάκη		
Φοίνικα	Γεώργιος Περρής		
Χρυσσών	Ανθούλα Ξενάκη		

**ΠΑΡΑΡΤΗΜΑ VI
ΣΥΓΚΡΟΤΗΣΗ Σ.Τ.Ο.**

Το παρόν προσαρτάται στο ΣΧΕΔΙΟ ΑΝΤΙΜΕΤΩΠΙΣΗΣ ΕΚΤΑΚΤΩΝ ΑΝΑΓΚΩΝ ΚΑΙ ΑΜΕΣΗΣ / ΒΡΑΧΕΙΑΣ ΔΙΑΧΕΙΡΙΣΗΣ ΤΩΝ ΣΥΝΕΠΕΙΩΝ ΑΠΟ ΤΗΝ ΕΚΔΗΛΩΣΗ ΠΛΗΜΜΥΡΙΚΩΝ ΦΑΙΝΟΜΕΝΩΝ (1^η έκδοση) και αποτελεί αναπόσπαστο τμήμα του

Με την αριθ. πρωτ. 20245/9-10-2019 Απόφαση έγινε η παρακάτω Συγκρότηση του Συντονιστικού Τοπικού Οργάνου Πολιτικής Προστασίας Δήμου Σύρου - Ερμούπολης (ΑΔΑ ΩΛΘΕΩΗΟ-6ΟΨ) και με την αριθ. πρωτ. 20274/9-10-2019 Απόφαση εγκρίθηκε ο Κανονισμός Λειτουργίας του Συντονιστικού Τοπικού Οργάνου Πολιτικής Προστασίας Δήμου Σύρου - Ερμούπολης» (ΑΔΑ 7ΜΛΓΩΟ-6ΚΗ)

**Το Σ.Τ.Ο. ΠΟΛΙΤΙΚΗΣ ΠΡΟΣΤΑΣΙΑΣ ΤΟΥ ΔΗΜΟΥ ΣΥΡΟΥ – ΕΡΜΟΥΠΟΛΗΣ ΑΠΟΤΕΛΕΙΤΑΙ
ΑΠΟ:**

1. Το Δήμαρχο Σύρου – Ερμούπολης Νικόλαο Λειβαδάρα ως Πρόεδρο του Οργάνου και τον Αντιδήμαρχο Πέτρο Μώτο ως νόμιμο αναπληρωτή του.
2. Το Δημοτικό Σύμβουλο Ιωάννη Βρούτση με νόμιμο αναπληρωτή τον Δημοτικό Σύμβουλο Μηνά Αλιφραγκή.
3. Το Δημοτικό Σύμβουλο Νικόλαο Σκευοφύλαξ με νόμιμο αναπληρωτή τον Δημοτικό Σύμβουλο Μάριο Βουτσίνο.
4. Τον Προϊστάμενο της Δ/σης Καθαριότητας, Περιβάλλοντος και Αγροτικής Πολιτικής του Δήμου Σύρου – Ερμούπολης ή το νόμιμο αναπληρωτή του.
5. Τον Προϊστάμενο του Τμήματος Περιβάλλοντος, Φυσικών Πόρων και Πολιτικής Προστασίας του Δήμου Σύρου - Ερμούπολης ή το νόμιμο αναπληρωτή του.
6. Τον Προϊστάμενο της Δ/σης Πολιτικής Προστασίας της Περιφέρειας Νοτίου Αιγαίου ή το νόμιμο αναπληρωτή του.
7. Τον εκπρόσωπο της Στρατιωτικής Διοίκησης της Μονάδας της 90 ΜΕ ή το νόμιμο αναπληρωτή του.
8. Τον εκπρόσωπο της Διοίκησης της Προκεχωρημένης Ναυτικής Βάσης Σύρου ή το νόμιμο αναπληρωτή του.
9. Το Διοικητή του Αστυνομικού Τμήματος Ερμούπολης ή το νόμιμο αναπληρωτή του.
10. Εκπρόσωπο του Λιμεναρχείου Σύρου ή το νόμιμο αναπληρωτή του.
11. Το Διοικητή της Πυροσβεστικής Υπηρεσίας Ερμούπολης ή το νόμιμο αναπληρωτή του.
12. Τον εκπρόσωπο του Γενικού Νοσοκομείου Σύρου ή νόμιμο αναπληρωτή του.
13. Τον Προϊστάμενο της Δ/σης Τεχνικών Υπηρεσιών του Δήμου Σύρου – Ερμούπολης ή το νόμιμο αναπληρωτή του.
14. Τον Προϊστάμενο του Τμήματος Αγροτικής Ανάπτυξης και Πρασίνου του Δήμου Σύρου - Ερμούπολης ή το νόμιμο αναπληρωτή του.
15. Τον Προϊστάμενο της Δ/σης Κοινωνικής Προστασίας, Παιδείας και Αθλητισμού του Δήμου Σύρου – Ερμούπολης ή το νόμιμο αναπληρωτή του.
16. Τον Προϊστάμενο του οικείου δασαρχείου ή εκπρόσωπο της Διεύθυνσης Δασών της

Περιφέρειας ή το νόμιμο αναπληρωτή του.

17. Τον εκπρόσωπο της ΔΕΥΑΣ ή το νόμιμο αναπληρωτή του.
18. Τον εκπρόσωπο του ΔΕΔΔΗΕ Α.Ε. ή το νόμιμο αναπληρωτή του.
19. Τον εκπρόσωπο του Α.Σ.Π. Σύρου ή το νόμιμο αναπληρωτή του.
20. Τον εκπρόσωπο του Ο.Τ.Ε. Α.Ε. ή το νόμιμο αναπληρωτή του.
21. Τον εκπρόσωπο της Ένωσης Ραδιοερασιτεχνών Κυκλάδων.
22. Τον εκπρόσωπο του Κινηγητικού Συλλόγου Σύρου.
23. Τον εκπρόσωπο του Αγροτικού Συλλόγου Σύρου.
24. Τον εκπρόσωπο του Μελισσοκομικού Συλλόγου Σύρου.
25. Τον εκπρόσωπο του Σώματος Ελλήνων Προσκόπων.
26. Το Διοικητικό υπάλληλο του Δήμου Σύρου – Ερμούπολης ως γραμματέα ή αναπληρωτή του, όπως έχει οριστεί με την υπ' αριθμ. 12640/22-5-2017 Απόφαση Δημάρχου Σύρου – Ερμούπολης.

Κατά περίπτωση μπορεί να προσκληθούν και εκπρόσωποι επιπλέον οργανικών μονάδων του Δήμου, κοινωνικών φορέων της έδρας του Δήμου, καθώς και άλλοι εκπρόσωπους υπηρεσιών κλπ., όπως:

1. Ο Προϊστάμενος του Τμήματος Αποκομιδής Απορριμμάτων & Καθαριότητας Κοινόχρηστων Χώρων του Δήμου Σύρου - Ερμούπολης ή ο νόμιμος αναπληρωτής του.
2. Ο Προϊστάμενος του Τμήματος Διαχείρισης & Συντήρησης Οχημάτων του Δήμου Σύρου - Ερμούπολης ή ο νόμιμος αναπληρωτής του.
3. Ο εκπρόσωπος του ΕΚΑΒ Σύρου ή ο νόμιμος αναπληρωτής του.
4. Ο Δ/ντης του Αυτόνομου Σταθμού Παραγωγής (ΑΣΠ) της ΔΕΗ Σύρου ή ο νόμιμος αναπληρωτής του.
5. Ο Πρόεδρος της ΚΤΕΛ Α.Ε. ή ο νόμιμος αναπληρωτής του.
6. Ο εκπρόσωπος του Εξωραϊστικού Φυσιολατρικού Συλλόγου Ερασιτεχνών Αλιέων και Αλιευτικού Καταφυγίου Σύρου
7. Ο εκπρόσωπος της Λέσχης Εφέδρων Ενόπλων Δυνάμεων Σύρου (Λ.ΕΦ.Ε.Δ. Σύρου) κλπ.

ΠΑΡΑΡΤΗΜΑ VII
ΠΙΝΑΚΑΣ ΑΠΟΔΕΚΤΩΝ

Το παρόν προσαρτάται στο ΣΧΕΔΙΟ ΑΝΤΙΜΕΤΩΠΙΣΗΣ ΕΚΤΑΚΤΩΝ ΑΝΑΓΚΩΝ ΚΑΙ ΑΜΕΣΗΣ / ΒΡΑΧΕΙΑΣ ΔΙΑΧΕΙΡΙΣΗΣ ΤΩΝ ΣΥΝΕΠΕΙΩΝ ΑΠΟ ΤΗΝ ΕΚΔΗΛΩΣΗ ΠΛΗΜΜΥΡΙΚΩΝ ΦΑΙΝΟΜΕΝΩΝ (1^η έκδοση) και αποτελεί αναπόσπαστο τμήμα του

ΠΙΝΑΚΑΣ ΑΠΟΔΕΚΤΩΝ

- **Πυροσβεστική Υπηρεσία Ερμούπολης**, θέση Ροδιά – Άνω Μάννα - 84 100 Ερμούπολη, τηλ.: 2281361903, Fax: 2281082121/2281361932/2281361936.
- **90 Μ.Ε. Ερμούπολης**, Επαρχιακός δρόμος Ερμούπολης – Φοίνικα – 84 100 Ερμούπολη, τηλ.: 2281085366, Fax: 2281083111.
- **Δ/νση Δασών Νομού Κυκλάδων - Αποκεντρωμένης Διοίκησης Αιγαίου**, Κλώνος & Κυπ. Στεφάνου 8, Τ.Κ. 84 100 Ερμούπολη, τηλ.: 2281082281/85509, Fax: 2281081651.
- **Δ/νση Πολιτικής Προστασίας Περιφέρειας Ν. Αιγαίου**, Πλ. Λαϊκής Κυριαρχίας – 84 100 Ερμούπολη, τηλ.: 2281362723, Fax: 2281084124.
- **Αστυνομική Δ/νση Κυκλάδων**, Πλ. Ρεθύμνης 1 – 84100 Ερμούπολη, τηλ.:2281096100, Fax: 2281086260.
- **Λιμεναρχείο Σύρου**, Πλ. Λαϊκής Κυριαρχίας – 84 100 Ερμούπολη, τηλ.: 2281082690/88888, Fax: 2281082633.
- **Δ/νση Τεχνικών Υπηρεσιών Δήμου Σύρου - Ερμούπολης**, Πλ. Λαϊκής Κυριαρχίας – 84 100 Ερμούπολη, τηλ.: 2281362500/62522, Fax: 2281082453.
- **Δ/νση Κοινωνικής Προστασίας, Παιδείας και Αθλητισμού Δήμου Σύρου – Ερμούπολης**, Κ. Μαρούλη και Μαυρομουστάκη 9 – 84 100 Ερμούπολη, τηλ.: 2281081001, Fax: 2281079646.
- **ΔΕΥΑ Σύρου**, Θυμ. Σπερχειού 16 – 84 100 Ερμούπολη, τηλ.: 2281084687/87929, Fax: 2281088100.
- Δημοτικός Σύμβουλος **κος Ιωάννης Βρούτσης** ή νόμιμος αναπληρωτής του.
- Δημοτικός Σύμβουλος, **κος Νικόλαος Σκευοφύλαξ** ή νόμιμος αναπληρωτής του.
- **ΔΕΔΔΗΕ Α.Ε.**, Πλ. Τσιροπινά – 84 100 Ερμούπολη, τηλ.: 2281079030, Fax: 2281082096.
- **ΟΤΕ Α.Ε.**, Πλ. Μισούλη – 84 100 Ερμούπολη, τηλ.: 2281095350, Fax: 2281095376.
- **Ένωση Ραδιοερασιτεχνών Κυκλάδων**, Εργατικές Κατοικίες – Τάλαντα – 84 100 Σύρος, τηλ.: ██████████, Fax: 2281081466.
- **Προκεχωρημένη Ναυτική Βάση Σύρου**, Αγκαθωπές – 84 100 Σύρος, τηλ.: 2281042912, Fax: 2106063125.
- **Νομαρχιακό Γενικό Νοσοκομείο Σύρου**, Γ. Παπανδρέου 2 – 84 100 Ερμούπολη, τηλ.:2281360500, Fax: 2281360570.
- **Κυνηγετικός Σύλλογος Σύρου**, Πρωτοπαπαδάκη Π. 17 – 84 100 Ερμούπολη, τηλ.: 2281088856/2281062267.
- **Αγροτικός Σύλλογος Σύρου** (Ρούσσος Φραγκίσκος του Ιωάννη), Μέγα Γυαλός – 84 100 Σύρος, τηλ.: ██████████.
- **Μελισσοκομικός Σύλλογος Σύρου**, Σεντούκα Πάγος – 84 100 Σύρος, τηλ.: ██████████.
- **Σώμα Ελλήνων Προσκόπων/ Περιφερειακή Εφορία Κυκλάδων/ Σύρου**, Πλατεία Μισούλη – Ερμούπολη, τηλ.: 2281085465.
- **Δ/νση Πολιτικής Προστασίας Αποκεντρωμένης Διοίκησης Αιγαίου**, Ακτή Μισούλη 83 & Μπότσαρη 2-8, Τ.Κ. 18538 Πειραιάς, τηλ.: 2132026842, Fax: 2104291263.
- **Τμήμα Αποκομιδής Απορριμμάτων & Καθαριότητας Κοινόχρηστων Χώρων της Δ/νσης Καθαριότητας, Περιβάλλοντος και Αγροτικής Πολιτικής Δήμου Σύρου – Ερμούπολης**, Ηρώων Πολυτεχνείου 76 / Περιοχή Αξός – 84 100 Ερμούπολη, τηλ.: 2281088771.
- **Τμήμα Διαχείρισης & Συντήρησης Οχημάτων της Δ/νσης Καθαριότητας, Περιβάλλοντος και Αγροτικής Πολιτικής Δήμου Σύρου – Ερμούπολης**, Ηρώων Πολυτεχνείου 76 / Περιοχή Αξός – 84 100 Ερμούπολη, τηλ.: 2281087104.
- **Τμήμα Πρασίνου & Αγροτικής Ανάπτυξης της Δ/νσης Καθαριότητας, Περιβάλλοντος και**

- **Αγροτικής Πολιτικής Δήμου Σύρου – Ερμούπολης**, Δον Ιωάννου Στεφάνου 7 – 84 100 Άνω Σύρος, τηλ.: 2281360934.
- **ΕΚΑΒ Σύρου**, Γ. Παπανδρέου 2 – 84 100 Ερμούπολη, τηλ.:2281360500
- **ΚΤΕΛ Α.Ε.** Θερμοπυλών 12 – 84 100 Ερμούπολη, τηλ.: 2281082575.
- **ΔΕΗ ΣΥΡΟΥ (ΑΣΠ ΣΥΡΟΥ)**, Επαρχιακός δρόμος Ερμούπολης – Αζολίμνου / Περιοχή Λαζαρέτα – 84 100 Ερμούπολη, τηλ.: 2281082277.
- **Εξωραϊστικός Φυσιολατρικός Σύλλογος Ερασιτεχνών Αλιέων και Αλιευτικού Καταφυγίου Σύρου**, Περιοχή Καρνάγιο – 84 100 Ερμούπολη.
- **Λ.Ε.Φ.Ε.Δ. - Λέσχη Εφέδρων Ενόπλων Δυνάμεων Σύρου**, Επαρχιακός δρόμος Ερμούπολης – Φοίνικα – 84 100 Ερμούπολη

ΕΣΩΤΕΡΙΚΗ ΔΙΑΝΟΜΗ

- **Γραφείο Δημάρχου Σύρου – Ερμούπολης**, Πλατεία Μιαούλη – 84 100 Ερμούπολη, τηλ.: 2281361010.
- **Γραφείο Αντιδημάρχων Σύρου – Ερμούπολης**, Πλατεία Μιαούλη – 84 100 Ερμούπολη, τηλ.: 2281361013.
- **Δ/ση Καθαριότητας, Περιβάλλοντος & Αγροτικής Πολιτικής Δήμου Σύρου – Ερμούπολης**, Πλατεία Μιαούλη – 84 100 Ερμούπολη, τηλ.: 2281361085.
- **Τμήμα Περιβάλλοντος, Φυσικών Πόρων & Πολιτικής Προστασίας Δήμου Σύρου – Ερμούπολης**, Πλατεία Μιαούλη – 84 100 Ερμούπολη, τηλ.: 2281361085.

ΠΑΡΑΡΤΗΜΑ Α



ΧΑΡΤΟΓΡΑΦΙΚΟ ΥΛΙΚΟ

Στον παρακάτω Χάρτη αποτυπώνεται το οδικό δίκτυο της νήσου Σύρου ενώ στο Υπόμνημα του Χάρτη εμφανίζεται ο υπεύθυνος φορέας συντήρησης του οδικού δικτύου.



Στον παρακάτω Χάρτη αποτυπώνονται οι περιοχές υψηλού πλημμυρικού κινδύνου όπως αναφέρεται στον Σκουλάτος Δ (2016) *ΑΝΤΙΜΕΤΩΠΙΣΗ ΠΛΗΜΜΥΡΙΚΩΝ ΦΑΙΝΟΜΕΝΩΝ ΣΕ ΝΗΣΙΩΤΙΚΕΣ ΠΕΡΙΟΧΕΣ: Η ΠΕΡΙΠΤΩΣΗ ΤΗΣ ΣΥΡΟΥ, Μεταπτυχιακή Διπλωματική Εργασία, Εθνικό και Καποδιστριακό Πανεπιστήμιο Αθηνών, Τμήμα Γεωλογίας και Γεωπεριβάλλοντος.*

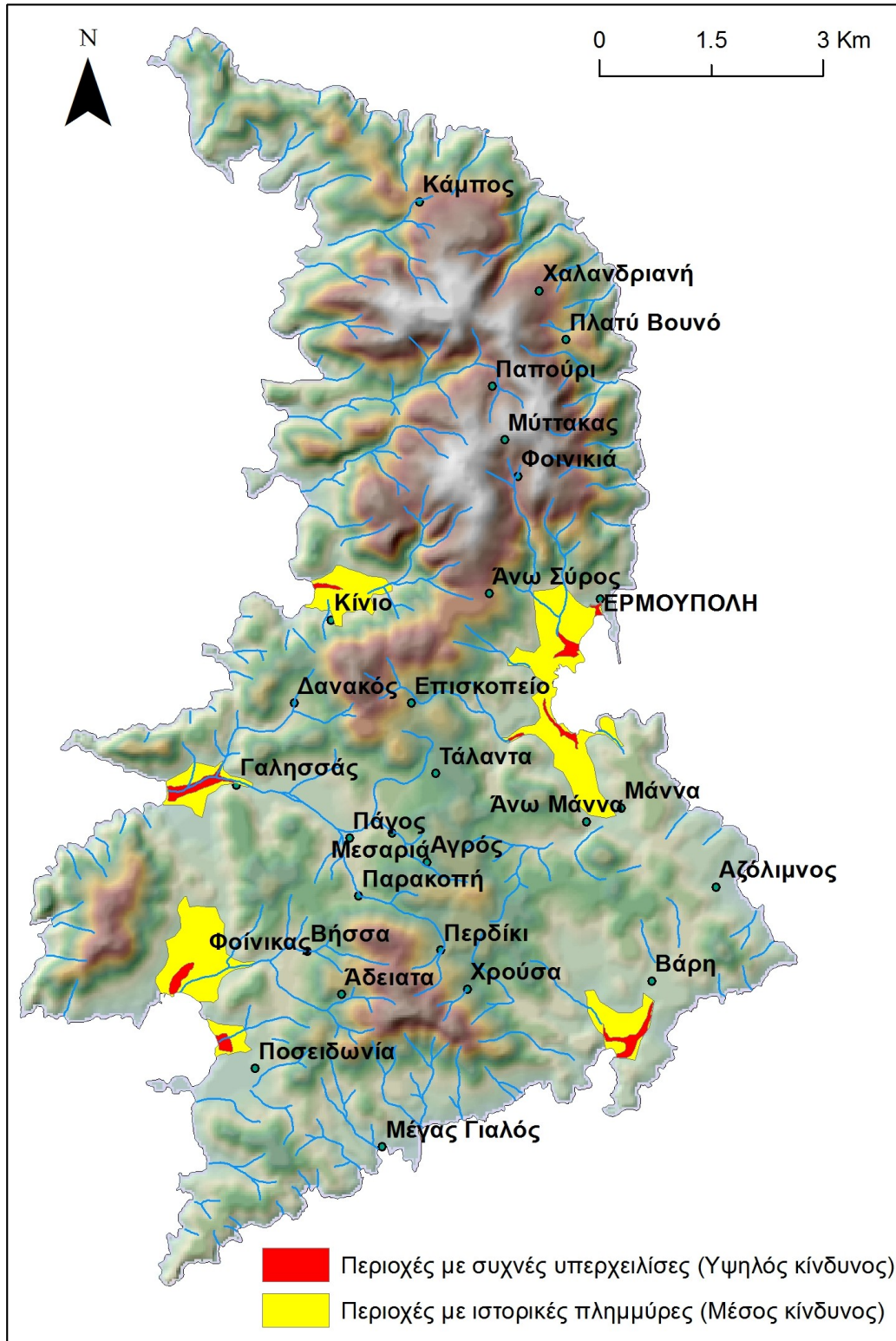

ΠΑΡΑΡΤΗΜΑ Β1



ΜΝΗΜΟΝΙΟ ΕΝΕΡΓΕΙΩΝ ΔΗΜΟΥ ΣΥΡΟΥ – ΕΡΜΟΥΠΟΛΗΣ ΓΙΑ ΤΗΝ ΑΝΤΙΜΕΤΩΠΙΣΗ ΕΚΤΑΚΤΩΝ ΑΝΑΓΚΩΝ ΑΠΟ ΠΛΗΜΜΥΡΕΣ – ΧΙΟΝΟΠΤΩΣΕΙΣ & ΠΑΓΕΤΟ

A. ΥΠΕΥΘΥΝΟΙ

Ως υπεύθυνοι συντονισμού ενεργειών για την αντιμετώπιση εκτάκτων αναγκών – κινδύνων από την εκδήλωση πλημμυρικών φαινομένων, χιονοπτώσεων και παγετού εκ μέρους του Δήμου Σύρου – Ερμούπολης, ορίζονται:

- ο Δήμαρχος κ. Λειβαδάρας Νικόλαος (τηλ. Εργασίας: 22813-61002, 22813-61010 κιν. 69[REDACTED], fax 2281088232),
- ο Αντιδήμαρχος κ. Μώτος Πέτρος (τηλ. Εργασίας: 22810-88771, 22810-85190, 22813-61085 κιν. 69[REDACTED], fax 2281079475),
- η υπάλληλος της Δ/σης Καθαριότητας, Περιβάλλοντος & Αγροτικής Πολιτικής Τασσοπούλου Ολυμπία (τηλ. Εργασίας 2281361085, fax 2281079475, κιν. 69[REDACTED], e-mail olytas@yahoo.gr) καθώς και ο Σκουλάτος Δημήτριος (τηλ. Εργασίας 2281361085, fax 2281079475, κιν. 69[REDACTED], e-mail [REDACTED]).

B. ΔΙΑΘΕΣΙΜΟΣ ΕΞΟΠΛΙΣΜΟΣ

Διαθέσιμα μηχανήματα έργου και οχήματα του Δήμου για την αντιμετώπιση εκτάκτων αναγκών – κινδύνων από την εκδήλωση πλημμυρικών φαινομένων, χιονοπτώσεων και παγετού, είναι τα κάτωθι:

1. Φορτωτής - Εκσκαφέας JCB με αριθμό κυκλοφορίας ME 55809
2. Φορτωτής - Εκσκαφέας Komatsu με αριθμό κυκλοφορίας ME 59926
3. Φορτωτής - Εκσκαφέας Foredil με αριθμό κυκλοφορίας ME 58032
4. Φορτωτής - Εκσκαφέας VOLVO VL71 με αριθμό κυκλοφορίας ME 115150
5. Φορτωτής (μικρός) Komatsu με αριθμό κυκλοφορίας ME 62666
6. Φορτωτής (μικρός) Bobcat με αριθμό κυκλοφορίας ME 111390
7. Βυτιοφόρο φορτηγό με αριθμό κυκλοφορίας ΚΗΙ 2013
8. Βυτιοφόρο φορτηγό με αριθμό κυκλοφορίας ΚΗΙ 9891
9. Γερανοφόρο φορτηγό Nissan με αριθμό κυκλοφορίας ΚΗΥ 2293
10. Γερανοφόρο φορτηγό Daimler Chrysler με αριθμό κυκλοφορίας ΚΗΗ 4606
11. Γερανοφόρο Mitsubishi με αριθμό κυκλοφορίας ΚΗΗ 4696
12. Φορτηγό Iveco με αριθμό κυκλοφορίας ΚΗΙ 1506
13. Φορτηγό Iveco με αριθμό κυκλοφορίας ΚΗΙ 1520
14. Φορτηγό (μεσαίο) με αριθμό κυκλοφορίας ΚΗΗ 4602
15. Φορτηγό Nissan (μεσαίο) με αριθμό κυκλοφορίας ΚΗΥ 6733
16. Φορτηγό Nissan (μεσαίο) με αριθμό κυκλοφορίας ΚΗΗ 4607
17. Φορτηγό (μικρό) PIAGGIO με αριθμό κυκλοφορίας ΚΗΙ 4809
18. Φορτηγό (μικρό) PIAGGIO με αριθμό κυκλοφορίας ΚΗΗ 4685
19. Φορτηγό (μικρό) Mazda 4x4 με αριθμό κυκλοφορίας ΚΗΙ 2041
20. Καλαθοφόρο όχημα (μικρό) με αριθμό κυκλοφορίας ME 105224
21. Επιβατικό αυτοκίνητο KIA με αριθμό κυκλοφορίας ΚΗΗ 4610

Τα αριθ. 2, 6 μηχανήματα έργου, τα αριθ. 13, 17, 19 φορτηγά και το αριθ. 21 επιβατικό όχημα φέρουν αντιολισθητικές αλυσίδες.

Γ. ΔΙΑΘΕΣΙΜΟΙ ΟΔΗΓΟΙ ΚΑΙ ΧΕΙΡΙΣΤΕΣ του ΔΗΜΟΥ ΣΥΡΟΥ - ΕΡΜΟΥΠΟΛΗΣ

Χειριστές και οδηγοί που θα κληθούν να χρησιμοποιήσουν τον εξοπλισμό ορίζονται οι εξής:

- 1) Καραμολέγκος Ευάγγελος - οδηγός (κιν. 69 [REDACTED]), αναπληρώνεται από τον Χρόνη Ιωάννη - οδηγός (κιν. 69 [REDACTED]),
- 2) Σιγάλας Αντώνιος - οδηγός (κιν. 69 [REDACTED]), αναπληρώνεται από τον Παλαιολόγο Αντώνιο - οδηγός (κιν. 69 [REDACTED]).
- 3) Ρούσσος Γουλιέλμος - οδηγός (κιν. 69 [REDACTED]), αναπληρώνεται από τον Χαλαβαζή Γιώργο - οδηγός (κιν. 69 [REDACTED]).
- 4) Ρούσσος Ιωάννης - οδηγός (κιν. 69 [REDACTED]), αναπληρώνεται από τον Βαμβακάρη Ιωάννη - οδηγός (κιν. 69 [REDACTED]).
- 5) Ρούσσος Θεόφιλος - οδηγός (κιν. 69 [REDACTED]), αναπληρώνεται από τον Βακόνδιο Κώστα - οδηγός (κιν. 69 [REDACTED]).
- 6) Μαραγκός Φραγκίσκος - χειριστής (κιν. 69 [REDACTED]), αναπληρώνεται από τον Βακόνδιο Ισιδώρο - χειριστής (κιν. 69 [REDACTED]) και τον Αρακά Κων/νο - χειριστής (κιν. 69 [REDACTED]).

Δ. ΔΙΑΘΕΣΙΜΟ ΤΕΧΝΙΚΟ ΠΡΟΣΩΠΙΚΟ του ΔΗΜΟΥ ΣΥΡΟΥ - ΕΡΜΟΥΠΟΛΗΣ

Από τη Δ/νση Τεχνικών Υπηρεσιών και Δ/νση Πολεοδομίας, έχουν οριστεί οι παρακάτω τεχνικοί υπάλληλοι που θα συνδράμουν στο έργο αντιμετώπισης και αποκατάστασης των συνεπειών από Φυσικές Καταστροφές:

Α/Α	ΟΝΟΜΑΤΕΠΩΝΥΜΟ	ΕΙΔΙΚΟΤΗΤΑ	E-MAIL	ΤΗΛΕΦΩΝΑ ΓΡΑΦΕΙΟΥ	ΚΙΝΗΤΑ ΤΗΛΕΦΩΝΑ
1.	Σοφία Κόλλια	Αγρονόμος Τοπογράφος Μηχανικός	s.kollia@syros-ermoupolis.gr	22813-62527	
2.	Κατερίνα Λειβαδάρα	Αγρονόμος Τοπογράφος Μηχανικός	k.leibadara@syros-ermoupolis.gr	22810-85736	
3.	Βασιλική Κηπρτίδου	Αγρονόμος Τοπογράφος Μηχανικός	v.kipirtidou@syros-ermoupolis.gr	22813-62522	
4.	Ευαγγελία Σακελαρίου	Αγρονόμος Τοπογράφος Μηχανικός	e.sakellariou@syros-ermoupolis.gr	22813-62517	
5.	Κατερίνα Μανίκα	Αγρονόμος Τοπογράφος Μηχανικός	k.manika@syros-ermoupolis.gr	22813-62519	
6.	Σωτήρης Μπούσιας	Αρχιτέκτων Μηχανικός	sbussias@gmail.com	22810-85736	
7.	Ελεάννα Σαμουτζάκη	Αρχιτέκτων Μηχανικός	e.samoutzaki@syros-ermoupolis.gr	22813-62530	
8.	Παναγιώτης Καρακατσάνης	Αρχιτέκτων Μηχανικός	karakatsanis@syros-ermoupolis.gr	22813-62502	
9.	Δέσποινα Βουλγαρίδου	Αρχιτέκτων Μηχανικός	d.voulgaridou@syros-ermoupolis.gr	22813-62510	
10.	Δαυίδ Διακοδημητρίου	Πολιτικός Μηχανικός	d.diakodimitriou@syros-ermoupolis.gr	22813-62523	
11.	Ελένη Ταρζέντα	Πολιτικός Μηχανικός	e.tarzenta@syros-ermoupolis.gr	22810-88089	
12.	Γιάννης Βακόνδιος	Μηχανικός Δομικών Έργων ΤΕ	g.vakondios@syros-ermoupolis.gr	22813-62525	
13.	Γεώργιος Μανωλάς	Μηχανικός Δομικών Έργων ΤΕ	g.manolas@syros-ermoupolis.gr	22810-85736	
14.	Νεκταρία Μιχαλοπούλου	Μηχανικός Δομικών Έργων ΤΕ	n.mihalopoulou@syros-ermoupolis.gr	22813-62509	
15.	Μιχάλης Πρέκας	Μηχανικός Έργων Υποδομής ΤΕ	m.prekas@syros-ermoupolis.gr	22813-62524	
16.	Μαρία Ταρζέντα	Τοπογράφος Μηχανικός ΤΕ	m.tarzenta@syros-ermoupolis.gr	22813-62521	

Ε. ΔΙΑΘΕΣΙΜΑ ΜΕΣΑ ΕΚΤΟΣ ΔΗΜΟΥ ΣΥΡΟΥ - ΕΡΜΟΥΠΟΛΗΣ

Οι παρακάτω ιδιώτες διαθέτουν μηχανήματα έργου και μπορούν να αναλάβουν εργασίες αποκατάστασης μετά από εκδήλωση πλημμυρών και χιονοπτώσεων & παγετού.

Όνομα/Επωνυμία	Διεύθυνση	Τηλέφωνα επικοινωνίας
Ροσσολάτος Ι. Γεώργιος	Μάρμαρο – Μάννα	██████████
Σαργολόγος Αλοΐσιος	Μαντρόνια – Μάννα	██████████
Ρούσσος Ι. Λεονάρδος (Ζάναρος)	Νεωρίου 1 – Ερμούπολη	██████████
Βλάμης Π. Παντελεήμων	Ποσειδωνία – Σύρος	██████████
Γ. Κ. Φίλιος Α.Τ.Ε	Ευαγγελίστριας 3 – Ερμούπολη	██████████
Ντάφος Κωνσταντίνος	Ακτή Π. Ράλλη 28 – Ερμούπολη	██████████
Α.Φ. Κοπανισάνος & Σία Ε.Ε	Ν. Πλαστήρα 39 – Ερμούπολη	██████████
Ρούσσος Ιωάννης (Πέτρακας)	Βήσας, Τερέτο – Σύρος	██████████
Φρέρης Ειρηναίος	Ελ. Βενιζέλου 20 – Ερμούπολη	██████████

Οι παρακάτω ιδιώτες διαθέτουν βυτιοφόρα οχήματα που μπορούν να χρησιμοποιηθούν για τη μεταφορά νερού όπου απαιτηθεί:

Όνομα/Επωνυμία	Διεύθυνση	Τηλέφωνα επικοινωνίας
Σαργολόγος Αλοΐσιος	Μαντρόνια – Μάννα	██████████
Μενδρινός Αλέξης	Τάλαντα	██████████
Φρέρης Γουλιέλμος	Τάλαντα	██████████

Ο Δήμος Σύρου – Ερμούπολης έχει σε ισχύ ανοικτή δημόσια πρόσκληση εκδήλωσης ενδιαφέροντος με αριθ. πρωτ. 17029/27-08-2019, για την κατάρτιση μνημονίου συνεργασίας με τη μορφή Μητρώου Εργοληπτών (εταιριών - φυσικών προσώπων) για την αντιμετώπιση εκτάκτων αναγκών από πλημμύρες, χιονοπτώσεις, πυρκαγιές ή οποιοδήποτε άλλο έκτακτο φαινόμενο ή φυσική καταστροφή και την πραγματοποίηση έκτακτων εργασιών συντήρησης υποδομών αρμοδιότητας του Δήμου Σύρου – Ερμούπολης για το χρονικό διάστημα έως 31/12/2020.

Σε περίπτωση που λόγω των επιχειρησιακών αναγκών, της εξέλιξης του φαινομένου και του μεγέθους της καταστροφής, κρίνεται ότι το δυναμικό και τα μέσα για την αντιμετώπιση εκτάκτων αναγκών και τη διαχείριση των συνεπειών τους σε τοπικό επίπεδο δεν επαρκούν, δύνανται να υποβληθεί αίτημα συνδρομής παροχής βοήθειας από την Περιφέρεια Νοτίου Αιγαίου, η οποία έχει καταρτίσει και είναι σε ισχύ `εως το τέλος του 2021 μνημόνιο συνεργασίας με τη μορφή Μητρώου Εργοληπτών (εταιριών - φυσικών προσώπων) για την αντιμετώπιση εκτάκτων αναγκών από πλημμύρες, χιονοπτώσεις, πυρκαγιές ή οποιοδήποτε άλλο έκτακτο φαινόμενο ή φυσική καταστροφή. Νοείται ότι τα εν λόγω αιτήματα αρχικά θα υποβάλλονται τηλεφωνικά και θα ακολουθούνται με την αποστολή σχετικού εγγράφου.

ΣΤ. ΕΠΙΚΟΙΝΩΝΙΕΣ

Οι επικοινωνίες μεταξύ των υπηρεσιακών παραγόντων του Δήμου και των Φορέων για την αντιμετώπιση εκτάκτων αναγκών και την άμεση/βραχεία διαχείριση των συνεπειών από την εκδήλωση πλημμυρικών φαινομένων, γίνονται κατά κανόνα με τη χρήση των δικτύων σταθερής και κινητής τηλεφωνίας σε όλα τα στάδια επιχειρήσεων. Για τις ενδοεπικοινωνίες τους οι εμπλεκόμενοι φορείς δύνανται να χρησιμοποιούν και δίκτυα ασύρματων επικοινωνιών και συγκεκριμένα με την βοήθεια των μελών της Ένωσης Ραδιοερασιτεχνών Κυκλάδων, η οποία είναι ενταγμένη στο μητρώο της Γενικής Γραμματείας Πολιτικής Προστασίας. Η ανταλλαγή πληροφοριών, η αποστολή αιτημάτων, κλπ. που

πραγματοποιούνται μέσω τηλεφωνικών επικοινωνιών, δύναται να ακολουθείται με την αποστολή τηλεμοιοτυπίας (FAX) ή με ηλεκτρονικό ταχυδρομείο όταν αυτό απαιτείται και είναι εφικτό.

Ζ. ΕΘΕΛΟΝΤΙΚΕΣ ΟΡΓΑΝΩΣΕΙΣ - ΣΥΛΛΟΓΟΙ

Σε περιπτώσεις εκτάκτων αναγκών από την εκδήλωση πλημμυρικών φαινομένων οι εθελοντικές οργανώσεις που είναι ενταγμένες στο μητρώο της Γενικής Γραμματείας Πολιτικής Προστασίας και διέπονται από τα προβλεπόμενα στο Ν.3013/2002 (όπως αυτός έχει τροποποιηθεί και ισχύει με το Ν.4249/14), μπορούν να αναλαμβάνουν δράσεις πολιτικής προστασίας προς υποβοήθηση του έργου του Δήμου και της Περιφέρειας.

Συγκεκριμένα στην Περιφερειακή ενότητα Σύρου δραστηριοποιούνται οι παρακάτω ενταγμένες οργανώσεις/ομάδες/ενώσεις:

- Ομάδα Πολιτικής Προστασίας Δήμου Σύρου – Ερμούπολης
- Ένωση Ραδιοερασιτεχνών Κυκλάδων
- Εξωραϊστικός Φυσιολατρικός Σύλλογος Ερασιτεχνών Αλιέων και Αλιευτικού Καταφυγίου Σύρου.
- Λ.ΕΦ.Ε.Δ. - Λέσχη Εφέδρων Ενόπλων Δυνάμεων Σύρου

οι οποίες μπορούν να αναλαμβάνουν δράσεις Πολιτικής Προστασίας στα πλαίσια των κατηγοριών που έχουν ενταχθεί στην Γ.Γ.Π.Π.

Τέλος στα διοικητικά όρια του Δήμου Σύρου – Ερμούπολης δραστηριοποιούνται οι παρακάτω σύλλογοι:

- Κυνηγετικός Σύλλογος Σύρου
- Αγροτικός Σύλλογος Σύρου
- Μελισσοκομικός Σύλλογος Σύρου
- Σώμα Ελλήνων Προσκόπων/ Περιφερειακή Εφορία Κυκλάδων/ Σύρου

ο οποίοι μπορούν να συμμετέχουν στην υποβοήθηση του έργου του Δήμου και της Περιφέρειας για δράσεις Πολιτικής Προστασίας, ως μέλη του Συντονιστικού Τοπικού Οργάνου.

Η. ΧΩΡΟΙ ΠΡΟΣΩΡΙΝΗΣ ΕΝΑΠΟΘΕΣΗΣ ΜΠΑΖΩΝ/ΦΕΡΤΩΝ ΥΛΙΚΩΝ

Από τη Δ/νση Τεχνικών Υπηρεσιών, έχουν καθοριστεί οι κάτωθι χώροι προσωρινής απόθεσης μπαζών και φερτών υλικών, τα οποία μπορεί να προκύψουν κατά την εξέλιξη του πλημμυρικού φαινομένου:

ΠΙΝΑΚΑΣ ΜΕ ΤΟΥΣ ΠΡΟΣΔΙΟΡΙΣΜΕΝΟΥΣ ΧΩΡΟΥΣ ΠΡΟΣΩΡΙΝΗΣ ΑΠΟΘΕΣΗΣ ΜΠΑΖΩΝ ΣΕ ΠΕΡΙΠΤΩΣΗ ΕΚΤΑΚΤΩΝ ΑΝΑΓΚΩΝ			
Α/Α	ΧΩΡΟΙ ΠΡΟΣΩΡΙΝΗΣ ΑΠΟΘΕΣΗΣ ΜΠΑΖΩΝ ΣΕ ΠΕΡΙΠΤΩΣΗ ΕΚΤΑΚΤΩΝ ΑΝΑΓΚΩΝ ΛΟΓΩ ΣΕΙΣΜΟΥ ΣΤΟΝ ΟΙΚΙΣΜΟ ΤΗΣ ΕΡΜΟΥΠΟΛΗΣ	Α/Α	ΧΩΡΟΙ ΠΡΟΣΩΡΙΝΗΣ ΑΠΟΘΕΣΗΣ ΜΠΑΖΩΝ ΣΕ ΠΕΡΙΠΤΩΣΗ ΕΚΤΑΚΤΩΝ ΑΝΑΓΚΩΝ ΛΟΓΩ ΣΕΙΣΜΟΥ ΣΤΟΝ ΟΙΚΙΣΜΟ ΤΗΣ ΑΝΩ ΣΥΡΟΥ
(α)	ΠΕΡΙΟΧΗ ΔΟΞΑ – ΧΩΡΟΣ ΣΤΑΘΜΕΥΣΗΣ	(α)	ΚΑΤΩ ΑΠΟ ΤΟ ΓΗΠΕΔΟ ΠΟΔΟΣΦΑΙΡΟΥ ΣΤΗΝ ΑΝΩ ΣΥΡΟ
(β)	ΔΕΞΑΜΕΝΗ ΜΠΑΡΟΥΜΗ	(β)	ΧΩΡΟΣ ΕΛΙΓΜΩΝ ΠΛΗΣΙΩΝ ΠΗΓΗΣ “ΑΓ. ΑΘΑΝΑΣΙΟΥ”
(γ)	ΝΤΑΜΑΡΙ “ΚΑΡΑΒΕΛΑ”		

Θ. ΜΕΤΡΑ ΠΡΟΛΗΨΗΣ ΚΑΙ ΕΤΟΙΜΟΤΗΤΑΣ

Για την αποφυγή των πλημμυρικών φαινομένων, χιονοπτώσεων & παγετού θα πρέπει να λαμβάνονται προσεκτικά μέτρα πρόληψης που συνοπτικά είναι:

- Τακτικός καθαρισμός και συντήρηση των εσχάρων των φρεατίων συλλογής ομβρίων υδάτων - υπεύθυνος φορέας: ΔΕΥΑΣ – Δ/νση Τεχνικών Υπηρεσιών Δήμου Σύρου – Ερμούπολης).

- Τακτικός καθαρισμός και απομάκρυνση από τους δρόμους και δημόσιους χώρους κλαδιών, φύλλων, απορριμμάτων, φερτών υλικών κλπ - υπεύθυνος φορέας: Δ/νση Καθαριότητας, Περιβάλλοντος και Αγροτικής Πολιτικής Δήμου Σύρου – Ερμούπολης.
- Απομάκρυνση οικοδομικών υλικών και υλικών εκσκαφής από νεοανεγειρόμενες οικοδομές - υπεύθυνος φορέας: Δ/νση Τεχνικών Υπηρεσιών και Δ/νση Πολεοδομίας Δήμου Σύρου – Ερμούπολης, Αστυνομική Δ/νση Κυκλάδων.
- Προστασία και συντήρηση των υποδομών ύδρευσης και αποχέτευσης (αντλιοστάσια κλπ) – υπεύθυνος φορέας: ΔΕΥΑΣ.
- Έλεγχος και προγραμματισμένη συντήρηση των μονώσεων και των υδρορροών δημοτικών κτιρίων και σχολείων – υπεύθυνος φορέας: Δ/νση Τεχνικών Υπηρεσιών Δήμου Σύρου – Ερμούπολης.
- Προμήθεια αλατιού σε περίοδο έντονης χιονόπτωσης – υπεύθυνος φορέας: Δ/νση Τεχνικών Υπηρεσιών Δήμου Σύρου – Ερμούπολης / Τμήμα Έργων Οδοποιίας, Συγκοινωνιών και Αδειών Μεταφορών.
- Σύγκληση κάθε Οκτώβριο του Σ.Τ.Ο. με θέμα τη λήψη μέτρων για την αντιμετώπιση πλημμυρών, χιονοπτώσεων & παγετού – υπεύθυνος φορέας: Δ/νση Καθαριότητας, Περιβάλλοντος και Αγροτικής Πολιτικής Δήμου Σύρου – Ερμούπολης.

I. ΚΙΝΗΤΟΠΟΙΗΣΗ ΤΟΥ ΜΗΧΑΝΙΣΜΟΥ ΠΟΛΙΤΙΚΗΣ ΠΡΟΣΤΑΣΙΑΣ ΤΟΥ ΔΗΜΟΥ ΣΥΡΟΥ – ΕΡΜΟΥΠΟΛΗΣ

Ύστερα από τη σχετική ειδοποίηση του υπευθύνου Πολιτικής Προστασίας για το ενδεχόμενο ισχυρών βροχοπτώσεων και τον κίνδυνο πλημμύρας, χιονοπτώσεων & παγετού ενεργοποιούνται τα προβλεπόμενα μέτρα και ενέργειες που συνοπτικά περιλαμβάνουν:

- Σύγκληση του γραφείου Πολιτικής Προστασίας και ενεργοποίηση του επικοινωνιακού του μηχανισμού.
- Επίκληση ετοιμότητας των εμπλεκόμενων υπαλλήλων της Δ/νσης Καθαριότητας, Περιβάλλοντος και Αγροτικής Πολιτικής και της Δ/νσης Τεχνικών Υπηρεσιών Δήμου Σύρου – Ερμούπολης.
- Διενέργεια ελέγχου μέσων αντιμετώπισης.
- Ειδοποίηση εθελοντών.
- Διάθεση στους πληγέντες προσωρινών χώρων καταφυγής, διατροφής κλπ – υπεύθυνος φορέας: Τμήμα Κοινωνικής Προστασίας Δήμου Σύρου - Ερμούπολης.

K. ΔΟΙΚΗΤΙΚΗ ΜΕΡΙΜΝΑ ΠΛΗΓΕΝΤΩΝ / ΟΙΚΟΝΟΜΙΚΗ ΕΝΙΣΧΥΣΗ ΠΛΗΓΕΝΤΩΝ

Η κοινωνική προστασία στους πολίτες που περιέρχονται σε κατάσταση ανάγκης από την εκδήλωση πλημμυρικών φαινομένων υποστηρίζεται άμεσα από τη Γενική Γραμματεία Πολιτικής Προστασίας, μέσω των Δήμων και των Περιφερειών, όταν συντρέχει λόγος, για την κάλυψη των πρώτων αναγκών (προσωρινή διαμονή – διατροφή) και από το Υπουργείο Εσωτερικών στη συνέχεια, δια των αρμοδίων Υπηρεσιών Πρόνοιας των Δήμων.

Θέματα σχετικά με την διαδικασία χορήγησης οικονομικής ενίσχυσης πολιτών που πλήττονται από φυσικές καταστροφές αναφέρονται στην ΚΥΑ 33862/2019 (ΦΕΚ 1699/Β'/2019). Σύμφωνα με την ανωτέρω ΚΥΑ προβλέπεται:

Α) Η χορήγηση επιδόματος πρώτων βιοτικών αναγκών σε όσους περιέρχονται σε κατάσταση ανάγκης συνεπεία φυσικών καταστροφών.

Β) Η χορήγηση επιδόματος για την αντιμετώπιση απλών επισκευαστικών εργασιών ή/και την αντικατάσταση οικοσκευής.

Γ) Χορήγηση επιδόματος στα άτομα που υπέστησαν μόνιμη σωματική βλάβη με ποσοστό αναπηρίας 67% και άνω.

Σε κάθε Δήμο συγκροτείται με απόφαση Δημάρχου τριμελής Επιτροπή, η οποία έχει ως αρμοδιότητα την εξέταση των αιτημάτων για την ένταξη ή μη των οικογενειών ή των μεμονωμένων ατόμων στο πρόγραμμα ενίσχυσης τόσο όσον αφορά στη χορήγηση του επιδόματος πρώτων βιοτικών αναγκών,

όσο και στη χορήγηση του επιδόματος για την αντιμετώπιση απλών επισκευαστικών εργασιών ή/και την αντικατάσταση οικοσκευής τους.

Η εν λόγω Επιτροπή διενεργεί αυτοψία στις δηλωμένες στην αίτηση δικαιούχων ως πληγείσες κύριες κατοικίες, προκειμένου α) να ελέγξει ότι η κύρια κατοικία που έχει δηλωθεί είναι πληγείσα, στην περίπτωση του επιδόματος πρώτων βιοτικών αναγκών και β) να ορίσει το βαθμό ζημίας της κύριας κατοικίας, στην περίπτωση του επιδόματος απλών επισκευαστικών εργασιών ή/και οικοσκευής. Η Επιτροπή προσδιορίζει το ύψος του επιδόματος, σύμφωνα με όσα ορίζονται στο Παράρτημα της ανωτέρω ΚΥΑ. Η τελική αναγνώριση των δικαιούχων των επιδομάτων της παρούσας γίνεται με απόφαση του Δημάρχου, σύμφωνα με την εισήγηση της ανωτέρω Επιτροπής.

Με την αρ. 187/2019 (αρ. πρωτ. 17325/30-08-2019 – ΑΔΑ:6ΓΕΟΩΗΟ-ΣΟ0) απόφαση Αντιδημάρχου Δήμου Σύρου – Ερμούπολης συγκροτήθηκε η Επιτροπή Εξέτασης Χορήγησης Οικονομικής Ενίσχυσης Πολιτών που επλήγησαν από φυσικές καταστροφές.

Λ. ΣΧΕΤΙΚΑ ΕΓΓΡΑΦΑ

1. Το με αρ. πρωτ. 7767/30-10-2019 (ΑΔΑ:ΩΧΦΧ46ΜΚ6Π-ΩΛΨ) έγγραφο της Δ/νσης Σχεδιασμού και Αντιμετώπισης Εκτάκτων Αναγκών της Γενικής Γραμματείας Πολιτικής Προστασίας περί σχεδίου δράσης Πολ. Προσ. για την αντιμετώπιση κινδύνων από την εκδήλωση πλημμυρικών φαινομένων.

2. Το με αρ. πρωτ. 8794/06-12-2019 (ΑΔΑ:ΨΓΚΟ46ΜΤΛΒ-Φ04) έγγραφο της Δ/νσης Σχεδιασμού και Αντιμετώπισης Εκτάκτων Αναγκών της Γενικής Γραμματείας Πολιτικής Προστασίας περί 1ης Έκδοσης Γενικού Σχεδίου Αντιμετώπισης Εκτάκτων Αναγκών και Άμεσης/Βραχείας Διαχείρισης των Συνεπειών από την εκδήλωση Πλημμυρικών Φαινομένων με την κωδική ονομασία "ΔΑΡΔΑΝΟΣ", στα πλαίσια του Γενικού Σχεδίου Πολ. Προσ. με τη συνθηματική λέξη "Ξενοκράτης".

3. Το με αρ. πρωτ. 8898/12-12-2019 (ΑΔΑ:6ΨΔ046ΜΤΛΒ-ΡΤΘ) έγγραφο της Δ/νσης Σχεδιασμού και Αντιμετώπισης Εκτάκτων Αναγκών της Γενικής Γραμματείας Πολιτικής Προστασίας περί σχεδίου δράσης Πολ. Προσ. για την αντιμετώπιση κινδύνων από χιονοπτώσεις και παγετό.

ΦΕΒΡΟΥΑΡΙΟΣ 2020

Οι συντάκτες

Δημήτριος Σκουλάτος

Ολυμπία Τασσοπούλου

Αναπληρωτής Προϊστάμενος
Τμήματος Περιβάλλοντος, Φυσικών Πόρων
και Πολιτικής Προστασίας

Αναπληρώτρια Προϊσταμένη
Δ/νσης Καθαριότητας, Περιβάλλοντος
και Αγροτικής Πολιτικής

ΠΑΡΑΡΤΗΜΑ Β2



ΜΝΗΜΟΝΙΟ ΕΝΕΡΓΕΙΩΝ ΔΗΜΟΥ ΣΥΡΟΥ – ΕΡΜΟΥΠΟΛΗΣ ΓΙΑ ΤΗΝ ΟΡΓΑΝΩΜΕΝΗ ΠΡΟΛΗΠΤΙΚΗ ΑΠΟΜΑΚΡΥΝΣΗ ΠΟΛΙΤΩΝ

Α. ΓΕΝΙΚΑ

Σύμφωνα με το άρθρο 1 του Ν. 3013/2002, στο σκοπό της Πολιτικής Προστασίας περιλαμβάνεται και η προστασία της ζωής και της υγείας των πολιτών από φυσικές, τεχνολογικές και λοιπές καταστροφές. Μεταξύ των δράσεων, που απαιτούνται για την προστασία της ζωής και της υγείας των πολιτών, είναι και η οργανωμένη απομάκρυνσή τους από την περιοχή που τεκμηριωμένα εκτιμάται ότι απειλείται από εξελισσόμενη ή επικείμενη καταστροφή. Στα πλαίσια αυτά εκδόθηκε το άρθ. 18 του Ν.3613/2007 προκειμένου να υπάρξει θεσμοθετημένη διαδικασία στη λήψη της απόφασης που συνδέεται με την οργανωμένη απομάκρυνση των πολιτών από εξελισσόμενη ή επικείμενη καταστροφή. Το 2014, μετά από σειρά ετών εφαρμογής των ανωτέρω, κρίθηκε αναγκαία η αναπροσαρμογή του αρθ. 18 του Ν.3613/2007 η οποία ενσωματώνει τις αλλαγές που έχουν επέλθει στις νέες διοικητικές δομές της χώρας από την εφαρμογή του Ν.3852/2010 (Πρόγραμμα Καλλικράτης).

Συγκεκριμένα, με το άρθρο 108 του Ν.4249/2014 αναφέρεται πλέον ρητά ότι η λήψη της απόφασης για την **οργανωμένη απομάκρυνση των πολιτών αποτελεί ευθύνη των κατά τόπους Δημάρχων**, οι οποίοι έχουν το συντονισμό του έργου πολιτικής προστασίας για την αντιμετώπιση της καταστροφής σε τοπικό επίπεδο. Στις περιπτώσεις του άρθρου 2 παρ. 3 σε συνδυασμό με το άρθρο 8 παρ. 1 περιπτώσεις β', γ' και δ' του ν. 3013/2002 (Α' 102), όπως ισχύει, η ανωτέρω απόφαση λαμβάνεται από τον Γενικό Γραμματέα Πολιτικής Προστασίας ή από τον Συντονιστή της οικείας Αποκεντρωμένης Διοίκησης, κατόπιν σχετικής εξουσιοδότησης, και εκτελείται από τους αρμόδιους Περιφερειάρχες και Δημάρχους. Η λήψη της απόφασης βασίζεται στις εισηγήσεις των φορέων που κατά περίπτωση έχουν την ευθύνη περιορισμού των επιπτώσεων από την εξέλιξη της καταστροφής. Στο πλαίσιο εφαρμογής των ανωτέρω διατάξεων και ειδικότερα στις περιπτώσεις των πλημμυρικών φαινομένων, κρίνεται σκόπιμο να επισημανθούν τα ακόλουθα θέματα:

- Η οργανωμένη προληπτική απομάκρυνση πολιτών από μια περιοχή που τεκμηριωμένα εκτιμάται ότι απειλείται από εξελισσόμενη ή επικείμενη καταστροφή, αποτελεί δράση πολιτικής προστασίας η οποία δρομολογείται για την προστασία της ζωής και της υγείας τους.
- Η οργανωμένη απομάκρυνση πολιτών εξετάζεται ως μέτρο προληπτικής προστασίας τους, που πρέπει να δρομολογείται εγκαίρως (ενώ η καταστροφή βρίσκεται σε εξέλιξη) και κάτω από ορισμένες προϋποθέσεις και περιορισμούς, η εκτίμηση των οποίων μπορεί να γίνει μόνο σε τοπικό επίπεδο. Δηλαδή το μέτρο αυτό εφαρμόζεται σε περιπτώσεις που στις περιοχές που αναμένεται να πληγούν λόγω της εξέλιξης του καταστροφικού φαινομένου, ο κίνδυνος παραμονής των πολιτών σε οικισμούς, τμήματα πολεοδομικών συγκροτημάτων, κλπ, είναι μεγαλύτερος σε σχέση με τον κίνδυνο μετακίνησης, στον οποίο δύναται να εκτεθούν κατευθυνόμενοι προς ασφαλή χώρο.
- Η δράση της οργανωμένης απομάκρυνσης ως μέτρο που δρομολογείται για την προληπτική προστασία των πολιτών, έχει χαρακτήρα μη υποχρεωτικό, βασισμένη στην ενημέρωσή τους για τον κίνδυνο και τις πιθανές συνέπειες που έχει η παραμονή τους στο χώρο για τον οποίο έχει ληφθεί η απόφαση της απομάκρυνσης.
- Η ειδοποιός διαφορά μεταξύ οργανωμένης προληπτικής απομάκρυνσης πολιτών και επιχειρήσεων απεγκλωβισμού και διάσωσης πολιτών βασίζεται στο γεγονός ότι στη μεν πρώτη περίπτωση οι πολίτες βρίσκονται σε κίνδυνο εξ αιτίας της παραμονής τους πλησίον της περιοχής που εξελίσσεται ένα καταστροφικό φαινόμενο, ή σε κάποια απόσταση από την πορεία εξέλιξής της, ενώ στη δεύτερη περίπτωση οι πολίτες βρίσκονται σε επαφή, ή εντός του χώρου που εξελίσσεται ένα καταστροφικό φαινόμενο και η προσωπική τους ασφάλεια

διατρέχει άμεσο και διαρκή κίνδυνο που απαιτεί την παροχή βοήθειας, το ταχύτερο δυνατόν, ώστε να μην υπάρξουν απώλειες.

- Η δράση της οργανωμένης απομάκρυνσης πραγματοποιείται μόνον όταν εξασφαλίζεται εγκαιρώς η καλή οργάνωση για την ασφαλή υλοποίησή της.

Διευκρινίζεται ότι στις περιπτώσεις **αιφνίδιων πλημμυρών** όταν υπάρχουν αιτήματα πολιτών για παροχή βοήθειας σε περιοχές που έχουν ήδη κατακλυστεί ή θεωρούν ότι από την εξέλιξη του φαινομένου η προσωπική τους ασφάλεια διατρέχει άμεσο και διαρκή κίνδυνο, η άμεση μετακίνηση ή μεταφορά τους σε ασφαλές σημείο **αποτελεί έργο διάσωσης** και δρομολογείται άμεσα από τις κατά τόπους **αρμόδιες Πυροσβεστικές Υπηρεσίες**, οι οποίες είναι θεσμικά αρμόδιες για την έρευνα και διάσωση στο χερσαίο χώρο (άρθρο 2 του Ν. 3511/2006 - ΦΕΚ 258/Α'/2006, όπως αυτό έχει τροποποιηθεί με το άρθρο 64 του Ν.4249/2014 - ΦΕΚ 73/Α'/2014) (παρ. 10.6 του παρόντος). Επίσης, σε περιπτώσεις αιφνίδιων πλημμυρών όταν διαπιστωθεί από τις κατά τόπους αρμόδιες υπηρεσίες της ΕΛ.ΑΣ. ή του Π.Σ. που επιχειρούν στο χώρο του συμβάντος ότι η προσωπική ασφάλεια των πολιτών σε μια περιοχή που εξελίσσεται το φαινόμενο διατρέχει άμεσο και διαρκή κίνδυνο από τη ραγδαία εξέλιξη του και η άμεση μετακίνηση ή μεταφορά τους σε ασφαλές σημείο είναι επιτακτική ώστε να μην υπάρξουν απώλειες, η δράση αυτή διενεργείται ως έργο διάσωσης που συντονίζεται από τον επικεφαλής Αξιωματικό του Πυροσβεστικού Σώματος στο συμβάν και ενημερώνεται ο οικείος Δήμαρχος προκειμένου να υποστηρίξει το έργο διάσωσης προσδιορίζοντας στον επικεφαλής αξιωματικό του Π.Σ. στο συμβάν ασφαλείς χώρους προσωρινής παραμονής και φροντίδας των πολιτών που έχουν απομακρυνθεί.

Στις περιπτώσεις επικείμενης καταστροφής ή όταν η εξέλιξη του φαινομένου δεν είναι ραγδαία και επιτρέπει την λήψη μέτρων για την οργανωμένη απομάκρυνση των πολιτών από μία περιοχή για λόγους προστασίας της ζωής ή της υγείας τους από την κατάκλυση κατοικημένων περιοχών από πλημμυρικά ύδατα, ή από τη διαρροή επικινδύνων ουσιών οι οποίοι παρασύρθηκαν στα πλημμυρικά ύδατα ή από λοιμογόνους παράγοντες επικινδύνους για την δημόσια υγεία οι οποίοι αναπύχθηκαν στα πλημμυρικά ύδατα, ή από επαγόμενα κατολισθητικά φαινόμενα, η δράση αυτή δρομολογείται ως ακολούθως:

- Στις περιπτώσεις **επικείμενης κατάκλυσης κατοικημένων περιοχών από πλημμυρικά ύδατα** τα οποία δεν είναι δυνατόν να συγκρατηθούν από τα υφιστάμενα αντιπλημμυρικά έργα ή υποδομές (αναχώματα, φράγματα, θυροφράγματα, κλπ) και η εξέλιξη του φαινομένου επιτρέπει την λήψη του μέτρου της οργανωμένης απομάκρυνσης των πολιτών, **αρμόδιοι** να εισηγηθούν στον Δήμαρχο τη λήψη της απόφασης για την οργανωμένη απομάκρυνση πολιτών, είναι **οι κατά τόπους υπεύθυνοι λειτουργίας και συντήρησης των ανωτέρω έργων και υποδομών** (Δ/νσεις Τεχνικών Έργων, Τεχνικές Υπηρεσίες, κλπ).

- Στις περιπτώσεις **κατολισθητικών φαινομένων σε κατοικημένες περιοχές** αρμόδιοι να εισηγηθούν στον Δήμαρχο τη λήψη της απόφασης για την οργανωμένη απομάκρυνση πολιτών, είναι **οι κατά τόπους επικεφαλής προϊστάμενοι των αρμοδίων Δ/σεων Τεχνικών Έργων των Περιφερειών ή και των Περιφερειακών Ενοτήτων**. Για την εκτίμηση της επικινδυνότητας του γεωλογικού φαινομένου μπορεί να ζητηθεί και η συνδρομή της Ελληνικής Αρχής Γεωλογικών και Μεταλλευτικών Ερευνών (Ε.Α.Γ.Μ.Ε.), ως τεχνικού συμβούλου, στο πλαίσιο εφαρμογής του Ν.272/1976 (ΦΕΚ 50/Α'/1976, όπως αυτός έχει τροποποιηθεί και ισχύει και του Ν.4602/2019 – ΦΕΚ 45/Α'/2019).

- Στις περιπτώσεις που προκύπτουν ζητήματα δημόσιας υγείας από λοιμογόνους παράγοντες που αναπύχθηκαν ή παρασύρθηκαν από πλημμυρικά ύδατα, αρμόδιοι να εισηγηθούν στα Όργανα Πολιτικής Προστασίας (Δήμαρχος, Περιφερειάρχης/Αντιπεριφερειάρχης, κλπ) τη λήψη της απόφασης για την οργανωμένη απομάκρυνση πολιτών, είναι και οι κατά τόπους Προϊστάμενοι των Δ/σεων Δημόσιας Υγείας.

- Στις περιπτώσεις **διαρροών επικινδύνων ουσιών**, αρμόδιος να εισηγηθεί στον Δήμαρχο τη λήψη της απόφασης για την οργανωμένη απομάκρυνση πολιτών είναι **ο εκάστοτε Επικεφαλής Αξιωματικός του Πυροσβεστικού Σώματος, μετά από σχετική ενημέρωση από τον τεχνικό ασφαλείας ή τον όποιον υπεύθυνο της εγκατάστασης** από την οποία προήλθε η διαρροή.

Σε όλες τις περιπτώσεις και εφόσον υπάρχει ιστορικό πλημμυρικών ή/και κατολισθητικών φαινομένων, αυτό μπορεί να αξιολογείται και να λαμβάνεται κατά περίπτωση υπόψη, δεδομένου του προληπτικού χαρακτήρα του μέτρου της οργανωμένης απομάκρυνσης πολιτών.

Η ανωτέρω σχετική αυτή διάταξη δεν έχει εφαρμογή όταν η ασφάλεια και η κατάσταση της υγείας των ατόμων, που ευρίσκονται εντός υποδομών ή εγκαταστάσεων φορέων, τελεί υπό την εποπτεία ή κατευθύνεται από ειδικότερες νομοθεσίες και η απομάκρυνσή τους, για τους λόγους που αναφέρονται

στην εν λόγω σχετική διάταξη, αποτελεί ευθύνη των διοικήσεων τους (εγκαταστάσεις Ενόπλων Δυνάμεων και Σωμάτων Ασφάλειας, Νοσηλευτικά Ιδρύματα, Δομές Προσωρινής Υποδοχής και Φιλοξενίας Προσφύγων, Κατασκηνώσεις, Τουριστικά καταλύματα, κλπ). Στην περίπτωση αυτή, η λήψη της απόφασης αποτελεί αρμοδιότητα των υπευθύνων λειτουργίας τους και λαμβάνεται μετά από σχετική ενημέρωση από τους φορείς που ορίζονται εκ του θεσμικού τους ρόλου κατά περίπτωση και έχουν την ευθύνη περιορισμού των επιπτώσεων από εξελισσόμενη ή επικείμενη καταστροφή. Νοείται ότι σε αυτές τις περιπτώσεις, οι αποφάσεις των διοικήσεων των ανωτέρω υποδομών ή εγκαταστάσεων θα πρέπει να γνωστοποιούνται στο οικείο Δήμαρχο, όπως επίσης και στον αρμόδιο Αντιπεριφερειάρχη, για λόγους πληρέστερης ενημέρωσης τους για τις δράσεις που δρομολογούνται από άλλους φορείς. Προς υποβοήθηση του έργου του στη λήψη και υλοποίηση της απόφασης για την οργανωμένη απομάκρυνση των πολιτών εξαιτίας πλημμυρικών φαινομένων, ο Δήμαρχος, όταν αυτό είναι εφικτό, μπορούν άμεσα να συγκαλεί το Συντονιστικό Τοπικό Όργανο (ΣΤΟ) και οι Αντιπεριφερειάρχες το Συντονιστικό Όργανο Πολιτικής Προστασίας (ΣΟΠΠ) της Περιφερειακής τους Ενότητας. Επισημαίνεται ότι η εξασφάλιση μέσων για την μετακίνηση πολιτών, μπορεί να γίνει από φορείς του δημοσίου (ΕΛΑΣ, ΠΣ, Ένοπλες Δυνάμεις, κλπ), ή από φορείς του ιδιωτικού τομέα (κατά τόπους ΚΤΕΛ, κλπ).

Η οργανωμένη απομάκρυνση των πολιτών, ως δράση Πολιτικής Προστασίας στην αντιμετώπιση εκτάκτων αναγκών από καταστροφές, υποστηρίζεται θεσμικά από την Ελληνική Αστυνομία και το Πυροσβεστικό Σώμα (Ν. 2800/2000 - ΦΕΚ 41/Α'/2000, Ν. 3511/2006 – ΦΕΚ 258/Α'/2006, όπως έχουν τροποποιηθεί και ισχύουν, Ν.4249/2014 – ΦΕΚ 73/Α'/2014). Ειδικότερα, η Ελληνική Αστυνομία στα πλαίσια της αποστολής της (άρθρο 11 παρ.2 του Ν.4249/2014 – ΦΕΚ 73/Α'/2014), έχει σημαντικό ρόλο στην εκτέλεση της απόφασης για την απομάκρυνση πολιτών.

Θέματα που συνδέονται με τον εντοπισμό και ειδοποίηση των πολιτών για την απομάκρυνσή τους όταν έχει ληφθεί σχετική απόφαση, με την τήρηση της τάξης, με τη ρύθμιση της κυκλοφορίας κατά την απομάκρυνση, καθώς και πρόληψη και καταστολή τυχόν εγκλημάτων κατά της περιουσίας των πολιτών που απομακρύνονται από την περιοχή, αποτελούν αρμοδιότητα των κατά τόπους αρμόδιων υπηρεσιών της ΕΛ.ΑΣ. Στις περιπτώσεις που η δράση αυτή, αφορά πολίτες που ανήκουν σε ευπαθείς ομάδες, ή περιλαμβάνει άτομα με προβλήματα υγείας, πρέπει εκ των προτέρων να εξασφαλίζεται, η παρουσία μονάδων του ΕΚΑΒ, για λόγους παροχής άμεσης προνοσοκομειακής ιατρικής βοήθειας, λόγω αρμοδιότητας (Ν. 1579/85 - ΦΕΚ 217/Α'/1985).

Τέλος, είναι απαραίτητο να αναφερθεί ότι η εξεύρεση μέσων μεταφοράς με τη διαδικασία της επίταξης, δεν είναι άμεσα εφικτή, εάν δεν προηγηθεί σχετική απόφαση σύμφωνα με τα οριζόμενα στο αρθ. 41 του Ν. 3536/2007 (ΦΕΚ 42/Α'/2007), όπως αυτό έχει τροποποιηθεί από το άρθρο 1 του Ν.4325/2015 (ΦΕΚ 47/Α'/2015).

B. ΚΑΤΕΥΘΥΝΤΗΡΙΕΣ ΟΔΗΓΙΕΣ – ΣΧΕΔΙΟ ΔΡΑΣΗΣ

Ο Δήμαρχος, έχοντας υπόψη την εισήγηση του φορέα που κατά περίπτωση έχει την ευθύνη περιορισμού των επιπτώσεων από την εξέλιξη της καταστροφής, καθορίζει άμεσα, σημείο συγκέντρωσης (σε ασφαλή χώρο), στον οποίον οφείλουν να προσέλθουν οι επικεφαλής των φορέων που κύρια εμπλέκονται (ΕΛΑΣ, ΠΣ, ΕΚΑΒ, υπεύθυνος Πολιτικής Προστασίας), ή εάν αυτό δεν είναι άμεσα εφικτό, οι αναπληρωτές τους. Η ενέργεια αυτή κρίνεται απαραίτητη προκειμένου να εξασφαλιστεί, η μεταξύ τους επικοινωνία, η συλλογή πληροφοριών σχετικών με την τρέχουσα κατάσταση, καθώς και ο συντονισμός τους. Επίσης παρέχει την δυνατότητα για την άμεση επιλογή σχεδίου δράσης που θα ακολουθήσουν οι φορείς, στην περίπτωση που ληφθεί θετική απόφαση για οργανωμένη προληπτική απομάκρυνση.

Εν συνεχεία ο Δήμαρχος, πλαισιωμένος από τους επικεφαλής των φορέων που εμπλέκονται, πριν λάβει την απόφαση, πρέπει εγκαίρως να εκτιμήσει ή εξασφαλίσει τα εξής:

- **Τον αριθμό των ατόμων που πρέπει να απομακρυνθούν**, με βάση τα δημογραφικά στοιχεία ή άλλες πληροφορίες που σχετίζονται με τον αριθμό των ατόμων που διαβιούν ή βρίσκονται στην περιοχή αυτή για διάφορους λόγους (παραθεριστές, κλπ). Η απομάκρυνση, με βάση τον κίνδυνο, ενδεχομένως να μην αφορά το σύνολο των πολιτών, αλλά μέρος αυτών (άτομα παιδικής ή τρίτης ηλικίας, άτομα με προβλήματα υγείας, κλπ).

- **Τον προσδιορισμό των μέσων μεταφοράς** με βάση τον αριθμό των ατόμων που πρέπει να απομακρυνθούν και τη διαθεσιμότητά τους κατά το χρόνο που θα δοθεί η εντολή υλοποίησης της δράσης, εφόσον χρειάζονται μεταφορά. Η έγκαιρη εξασφάλιση των μέσων απομάκρυνσης αποτελεί κρίσιμη παράμετρο στη λήψη της απόφασης .

Στις περιπτώσεις που για την οργανωμένη προληπτική απομάκρυνση των πολιτών, κρίνεται αναγκαία η χρήση πλωτών θαλασσιών μέσων, η παρουσία και η συμβολή των κατά τόπους Λιμενικών Αρχών αποτελεί απαραίτητη προϋπόθεση (Ν.4150/2013, ΦΕΚ 102/Α'/2013 και ΠΔ 13/2018, ΦΕΚ 26/Α'/2018). Στο πλαίσιο αυτό, ο Δήμαρχος επικοινωνεί με την οικεία Λιμενική Αρχή για τη δυνατότητα διάθεσης πλωτών μέσων.

· **Τον αρχικό χώρο συγκέντρωσης των πολιτών** (σημεία συγκέντρωσης) για την εν συνεχεία οργανωμένη απομάκρυνσή τους, εφόσον χρειάζονται μεταφορά.

· **Το χρονικό διάστημα που απαιτείται για την ειδοποίηση των πολιτών** εντός των ορίων της περιοχής που θα χρειαστεί να υλοποιηθεί η δράση, καθώς και τον τρόπο εντοπισμού και ειδοποίησής τους (πόρτα-πόρτα, ανακοινώσεις σε μέσα μαζικής ενημέρωσης, τοπικούς ραδιοφωνικούς σταθμούς, κλπ).

· **Τη δυνατότητα ελέγχου και διαχείρισης της κυκλοφορίας**, σε όλα τα εναλλακτικά δρομολόγια που έχουν προσδιοριστεί από την αρμόδια Αστυνομική Αρχή, ότι μπορούν να χρησιμοποιηθούν, λαμβάνοντας υπόψη και την εκτιμώμενη εξέλιξη του καταστροφικού φαινομένου από τον φορέα που κατά περίπτωση έχει την ευθύνη περιορισμού των επιπτώσεων από την εξέλιξη της καταστροφής, ώστε να μην υπάρχει κίνδυνος κατά την απομάκρυνση των πολιτών. Η δυνατότητα αυτή αφορά δρομολόγια που θα χρησιμοποιηθούν τόσο από τα μέσα μαζικής μεταφοράς των πολιτών, όσο και από τα ίδια μέσα που ενδέχεται να χρησιμοποιήσουν οι πολίτες που απομακρύνονται μετά τη λήψη και δημοσιοποίηση της σχετικής απόφασης. Νοείται ότι σε όλες τις περιπτώσεις τα δρομολόγια που έχουν επιλεγεί, σε καμιά περίπτωση δεν πρέπει να παρενοχλούν την κίνηση των οχημάτων έκτακτης ανάγκης (ΠΣ, ΕΛ.ΑΣ, ΕΚΑΒ, κλπ).

· **Τη διασφάλιση επικοινωνιών** μεταξύ των αρμόδιων φορέων που εμπλέκονται στην υλοποίηση της δράσης έτσι ώστε να εξασφαλίζεται ο συντονισμός τους, καθώς και η παροχή πληροφοριών σχετικών με την τρέχουσα εξέλιξη του καταστροφικού φαινομένου.

· **Την υποδοχή και φροντίδα των πολιτών** που απομακρύνονται σε επιλεγμένους ασφαλείς χώρους συμπεριλαμβανομένης και της ιατρικής βοήθειας και ψυχοκοινωνικής υποστήριξης.

· **Το χρονικό διάστημα που απαιτείται να απομακρυνθούν από την περιοχή** μέχρι να ελαχιστοποιηθεί ο κίνδυνος για τον οποίο απομακρύνονται. Η εκτίμηση αυτή αφορά κυρίως τους πολίτες που διαμένουν μόνιμα ή προσωρινά στη περιοχή.

· **Τη φροντίδα για την επιστροφή των πολιτών** που απομακρύνθηκαν και διαμένουν μόνιμα ή προσωρινά στην περιοχή.

Με δεδομένη την ανάγκη εξασφάλισης της συνέργειας/συνεργασίας και άλλων φορέων (ΕΛΑΣ, ΠΣ, ΕΚΑΒ, κλπ) πριν τη λήψη τέτοιων αποφάσεων, ο Δήμαρχος, όταν αυτό είναι εφικτό στα χρονικά περιθώρια που επιτρέπει η εξέλιξη του φαινομένου, μπορεί να συγκαλεί άμεσα το Συντονιστικό Τοπικό Όργανο (ΣΤΟ) προς υποβοήθηση του έργου του. Νοείται ότι για το σκοπό αυτό, στο ΣΤΟ, μετέχουν κατά κύριο λόγο εκπρόσωποι των φορέων που συμμετέχουν ενεργά στην υλοποίηση της δράσης για την οργανωμένη προληπτική απομάκρυνση πολιτών.

Οι δράσεις που προοδευτικά υλοποιούνται σε μια οργανωμένη απομάκρυνση πολιτών περιγράφονται ως εξής:

1. Εκτίμηση της κατάστασης και σχετική εισήγηση του φορέα που κατά περίπτωση έχει την ευθύνη περιορισμού των επιπτώσεων από την εξέλιξη της καταστροφής.
2. Άμεσος καθορισμός από τον Δήμαρχο σημείου συγκέντρωσης φορέων που δύναται να υποστηρίξουν την δράση (ΕΛΑΣ, ΠΣ, ΕΚΑΒ, κλπ).
3. Λήψη απόφασης για την απομάκρυνση, ή μη απομάκρυνση, από τον Δήμαρχο.
4. Ενημέρωση κοινού, όταν έχει ληφθεί απόφαση για την απομάκρυνσή του. Η δημόσια ανακοίνωση της απόφασης προς ενημέρωση του κοινού πρέπει να συντάσσεται με ευθύνη του Δημάρχου που έλαβε την απόφαση, όταν οι περιοχές από τις οποίες θα απομακρυνθούν οι πολίτες ανήκουν σε παραπάνω από ένα Δήμο.

Η ανακοίνωση πρέπει να περιέχει τις εξής βασικές πληροφορίες :

- Ποιος έλαβε την απόφαση και ποιος έχει την ευθύνη εκτέλεσής της.
- Να προσδιορίζει με σαφή τρόπο τα όρια της περιοχής ή των περιοχών μέσα από τις οποίες θα πρέπει να απομακρυνθούν, καθώς και τον κίνδυνο που διατρέχουν οι πολίτες εάν παραμείνουν σε αυτές.
- Να προσδιορίζει με σαφή τρόπο εάν συντρέχει λόγος γενικής απομάκρυνσης όλων των πολιτών, ή συγκεκριμένων ομάδων τις οποίες θα προσδιορίζει κατά προτεραιότητα (άτομα παιδικής ηλικίας, ηλικιωμένοι, κλπ).

- Να προσδιορίζει πού και πότε θα συγκεντρωθούν (σημεία συγκέντρωσης) οι πολίτες, εφόσον χρειάζονται μεταφορά, καθώς και τα προσωπικά αντικείμενα που μπορούν να έχουν μαζί τους.
- Να προσδιορίζει την προβλεπόμενη διάρκεια της απομάκρυνσης, καθώς και τον τόπο προορισμού.
- Να κατονομάζει τα ασφαλή οδικά δρομολόγια καθώς και τυχόν μονοδρομήσεις που μπορούν να ακολουθήσουν σε περίπτωση απομάκρυνσης με δικά τους μέσα.
- Να αναφέρει την διαθέσιμη προνοιακή υποστήριξη στον τόπο προορισμού.
- Να αναφέρει οδηγίες για προστασία της περιουσίας των πολιτών που απομακρύνονται.

Σημειώνεται ότι έχει ιδιαίτερη σημασία στα Μέσα Μαζικής Ενημέρωσης που θα δεχτούν να αναμεταδώσουν την ανακοίνωση, να επιτευχθεί η δημιουργία μίας και μοναδικής συνολικής εικόνας αντιμετώπισης της κατάστασης προς το κοινό. Ωστόσο πέραν των Μέσων Μαζικής Ενημέρωσης τοπικής ή πανελλαδικής εμβέλειας που θα αναμεταδώσουν την ανακοίνωση, η κύρια δράση της ενημέρωσης του κοινού για τη λήψη απόφασης και την έναρξη της διαδικασίας απομάκρυνσής του, θα πρέπει να βασίζεται κατά κύριο λόγο σε μεθόδους και πρακτικές που εξασφαλίζουν σε τοπικό επίπεδο περισσότερο τον εντοπισμό και εν συνεχεία την ενημέρωση των πολιτών για τον κίνδυνο που διατρέχουν στην περίπτωση που παραμείνουν στην περιοχή (πόρτα-πόρτα, ενημέρωση με διερχόμενο όχημα που παρέχει τις απαιτούμενες πληροφορίες, συνδυασμός και των δυο μεθόδων). Στην περίπτωση αυτή, τον κύριο λόγο για την υλοποίηση της δράσης έχουν οι κατά τόπους Αστυνομικές Αρχές, το έργο των οποίων μπορεί να υποστηριχτεί και από δημοτικούς υπάλληλους.

Είναι προφανές ότι η επιλογή του σχεδίου δράσης που θα ακολουθήσουν οι εμπλεκόμενοι φορείς, αποτελεί διαδικασία που υπαγορεύεται κυρίως από την αναμενόμενη εξέλιξη της καταστροφής, τις ιδιαιτερότητες της περιοχής, καθώς και τους πόρους που είναι διαθέσιμοι για την υλοποίηση της δράσης. Οι πολίτες και τα όργανα των φορέων που εμπλέκονται, πρέπει σαφώς να καταλάβουν ποιος αποφασίζει ή έχει εξουσιοδοτηθεί για την εκτέλεση της ανωτέρω δράσης, Δήμαρχος ή Περιφερειάρχης (ή αρμόδιος εξουσιοδοτημένος Αντιπεριφερειάρχης) και κατ' επέκταση έχει το γενικό συντονισμό των επιμέρους ενεργειών που απαιτούνται για την υλοποίησή της.

Γ. ΥΠΕΥΘΥΝΟΙ

Ως υπεύθυνοι συντονισμού ενεργειών για την αντιμετώπιση εκτάκτων αναγκών – κινδύνων εκ μέρους του Δήμου Σύρου – Ερμούπολης, ορίζονται:

- ο Δήμαρχος κ. Λειβαδάρας Νικόλαος (τηλ. Εργασίας: 22813-61002, 22813-61010 κιν. 69[REDACTED], fax 2281088232),
- ο Αντιδήμαρχος κ. Μώτος Πέτρος (τηλ. Εργασίας: 22810-88771, 22810-85190, 22813-61085 κιν. 69[REDACTED], fax 2281079475),
- η υπάλληλος της Δ/σης Καθαριότητας, Περιβάλλοντος & Αγροτικής Πολιτικής Τασσοπούλου Ολυμπία (τηλ. Εργασίας 2281361085, fax 2281079475, κιν. 69[REDACTED], e-mail [REDACTED]) καθώς και ο Σκουλάτος Δημήτριος (τηλ. Εργασίας 2281361085, fax 2281079475, κιν. 69[REDACTED], e-mail [REDACTED]).

Δ. ΔΙΑΘΕΣΙΜΟΣ ΕΞΟΠΛΙΣΜΟΣ

Διαθέσιμα οχήματα και μηχανήματα του Δήμου για την οργανωμένη απομάκρυνση πολιτών, είναι τα κάτωθι:

1. Επιβατικό αυτοκίνητο KIA με αριθμό κυκλοφορίας ΚΗΗ 4610
2. Επιβατικό αυτοκίνητο SEAT LEON με αριθμό κυκλοφορίας ΚΗΙ 2016
3. Επιβατικό αυτοκίνητο PEUGEOT με αριθμό κυκλοφορίας ΚΗΙ 1547
4. Επιβατικό αυτοκίνητο HYUNDAI ATOS με αριθμό κυκλοφορίας ΚΗΙ 2015
5. Επιβατικό αυτοκίνητο HYUNDAI ATOS με αριθμό κυκλοφορίας ΚΗΗ 4671
6. Επιβατικό αυτοκίνητο HYUNDAI MATRIX με αριθμό κυκλοφορίας ΚΗΙ 4807
7. Επιβατικό αυτοκίνητο HYUNDAI MATRIX με αριθμό κυκλοφορίας ΚΗΙ 4162
8. Επιβατικό MiniBus HYUNDAI με αριθμό κυκλοφορίας ΚΗΙ 4841
9. Φορτηγό (μεσαίο) με αριθμό κυκλοφορίας ΚΗΗ 4602
10. Φορτηγό (μικρό) PIAGGIO με αριθμό κυκλοφορίας ΚΗΗ 4685
11. Φορτηγό (μικρό) Mazda 4x4 με αριθμό κυκλοφορίας ΚΗΙ 2041
12. Καλαθοφόρο όχημα (μικρό) με αριθμό κυκλοφορίας ΜΕ 105224

Ε. ΔΙΑΘΕΣΙΜΟ ΠΡΟΣΩΠΙΚΟ του ΔΗΜΟΥ ΣΥΡΟΥ - ΕΡΜΟΥΠΟΛΗΣ

Χειριστές και οδηγοί που θα κληθούν να χρησιμοποιήσουν τον εξοπλισμό ορίζονται οι εξής:

- 1) Καραμολέγκος Ευάγγελος - οδηγός (κιν. 69 [REDACTED]), αναπληρώνεται από τον Χρόνη Ιωάννη - οδηγός (κιν. 69 [REDACTED]),
- 2) Σιγάλας Αντώνιος - οδηγός (κιν. 69 [REDACTED]), αναπληρώνεται από τον Παλαιολόγο Αντώνιο - οδηγός (κιν. 69 [REDACTED]).
- 3) Ρούσσος Γουλιέλμος - οδηγός (κιν. 69 [REDACTED]), αναπληρώνεται από τον Χαλαβαζή Γιώργο - οδηγός (κιν. 69 [REDACTED]).
- 4) Ρούσσος Ιωάννης - οδηγός (κιν. 69 [REDACTED]), αναπληρώνεται από τον Βαμβακάρη Ιωάννη - οδηγός (κιν. 69 [REDACTED]).
- 5) Ρούσσος Θεόφιλος - οδηγός (κιν. 69 [REDACTED]), αναπληρώνεται από τον Βακόνδιο Κώστα - οδηγός (κιν. 69 [REDACTED]).
- 6) Μαραγκός Φραγκίσκος - χειριστής (κιν. 69 [REDACTED]), αναπληρώνεται από τον Βακόνδιο Ισιδωρο - χειριστής (κιν. 69 [REDACTED]) και τον Αρακά Κων/νο - χειριστής (κιν. 69 [REDACTED]).

ΣΤ. ΔΙΑΘΕΣΙΜΑ ΜΕΣΑ ΕΚΤΟΣ ΔΗΜΟΥ ΣΥΡΟΥ - ΕΡΜΟΥΠΟΛΗΣ

Σύμφωνα με παρ. Α του αρ. 5 της αριθ. πρωτ. 26536/31-12-2019 Σύμβασης Παροχής Συγκοινωνιακού Έργου μεταξύ του Δήμου Σύρου – Ερμούπολης και της ΚΤΕΛ Σύρου Α.Ε. "...σε περίπτωση έκτακτης ανάγκης κατά την οποία υπάρχει το ενδεχόμενο υλοποίησης δράσης οργανωμένης απομάκρυνσης πολιτών λόγω φυσικών, τεχνολογικών και λοιπών καταστροφών, τα μεταφορικά μέσα του παραγόμενου μεταφορικού έργου θα είναι διαθέσιμα για οποιαδήποτε μεταφορά *εφόσον ενημερωθεί η ΚΤΕΛ Α.Ε...*", τα **τρία αστικά λεωφορεία** του Δήμου με αριθμ. κυκλοφορίας ΚΗΗ4609, ΚΗΗ6987 και 6988 μπορούν να χρησιμοποιηθούν για τη δράση της οργανωμένης απομάκρυνσης πολιτών.

Τέλος ανάλογα με την εξέλιξη του φαινομένου ή της καταστροφής υπάρχει η δυνατότητα απομάκρυνσης των πολιτών με δικά τους μέσα, από καθορισμένα δρομολόγια στα οποία θα έχει εξασφαλιστεί ο έλεγχος της κυκλοφορίας.

Ζ. ΧΩΡΟΙ ΚΑΤΑΦΥΓΗΣ ΚΑΙ ΚΑΤΑΥΛΙΣΜΟΥ ΠΛΗΘΥΣΜΟΥ

Από τη Δ/νση Τεχνικών Υπηρεσιών έχουν καθοριστεί οι κάτωθι χώροι καταφυγής και καταυλισμού πληθυσμού (αεροφωτογραφική αποτύπωση των οποίων επισυνάπτεται στο τέλος του παρόντος) σε περίπτωση εκδήλωσης φυσικής καταστροφής, σύμφωνα τις απαιτούμενες προδιαγραφές ασφαλείας και των σχετικών εγχειριδίων του ΟΑΣΠ:

ΠΙΝΑΚΑΣ ΜΕ ΤΟΥΣ ΠΡΟΣΔΙΟΡΙΣΜΕΝΟΥΣ ΧΩΡΟΥΣ ΚΑΤΑΦΥΓΗΣ ΚΑΙ ΚΑΤΑΥΛΙΣΜΟΥ ΠΛΗΘΥΣΜΟΥ ΣΕ ΠΕΡΙΠΤΩΣΗ ΕΚΤΑΚΤΩΝ ΑΝΑΓΚΩΝ							
Α/Α	ΧΩΡΟΙ ΚΑΤΑΦΥΓΗΣ ΠΛΗΘΥΣΜΟΥ ΓΙΑ ΤΟΝ ΟΙΚΙΣΜΟ ΤΗΣ ΕΡΜΟΥΠΟΛΗΣ	Α/Α	ΧΩΡΟΙ ΚΑΤΑΥΛΙΣΜΟΥ ΠΛΗΘΥΣΜΟΥ ΓΙΑ ΤΟΝ ΟΙΚΙΣΜΟ ΤΗΣ ΕΡΜΟΥΠΟΛΗΣ	Α/Α	ΧΩΡΟΙ ΚΑΤΑΦΥΓΗΣ ΠΛΗΘΥΣΜΟΥ ΓΙΑ ΤΟΝ ΟΙΚΙΣΜΟ ΤΗΣ ΑΝΩ ΣΥΡΟΥ	Α/Α	ΧΩΡΟΙ ΚΑΤΑΥΛΙΣΜΟΥ ΠΛΗΘΥΣΜΟΥ ΓΙΑ ΤΟΝ ΟΙΚΙΣΜΟ ΤΗΣ ΑΝΩ ΣΥΡΟΥ
(α)	ΠΕΡΙΒΟΛΟΣ Ι. Ν. ΑΝΑΣΤΑΣΕΩΣ & ΧΩΡΟΣ ΓΗΠΕΔΟΥ	(α)	ΣΤΡΑΤΟΠΕΔΟ ΚΑΙ ΟΛΟΙ ΟΙ ΓΥΡΩ ΧΩΡΟΙ ΤΟΥ	(α)	ΓΗΠΕΔΟ ΠΟΔΟΣΦΑΙΡΟΥ ΑΝΩ ΣΥΡΟΥ	(α)	ΓΗΠΕΔΟ ΠΟΔΟΣΦΑΙΡΟΥ ΑΝΩ ΣΥΡΟΥ
(β)	ΠΛΑΤΕΙΑ ΜΙΑΟΥΛΗ	(β)	ΑΛΣΥΛΛΙΟ "ΑΥΓΟ"	(β)	ΑΚΙΝΗΤΟ ΟΠΙΣΘΕΝ Ι. Ν. ΑΓΙΟΥ ΣΕΒΑΣΤΙΑΝΟΥ		
(γ)	ΑΛΣΟΣ 2ΟΥ ΔΗΜΟΤΙΚΟΥ ΣΧΟΛΕΙΟΥ	(γ)	ΓΗΠΕΔΟ ΠΟΔΟΣΦΑΙΡΟΥ				
(δ)	ΧΩΡΟΙ ΣΤΑΘΜΕΥΣΗΣ "ΠΛΑΚΟΥΡΑ"	(δ)	ΠΕΡΙΟΧΗ "ΛΑΖΑΡΕΤΑ"				
(ε)	ΑΝΟΙΚΤΟ ΓΥΜΝΑΣΤΗΡΙΟ & ΠΛΑΤΕΙΑ "ΠΕΡΤΕΣΗ"	(ε)	ΟΙΚΟΠΕΔΑ ΠΡΙΝ ΤΑ "ΤΡΙΑ ΓΕΦΥΡΙΑ" ΣΤΗΝ ΛΕΩΦΟΡΟ ΠΑΠΑΝΔΡΕΟΥ				
(στ)	ΠΕΡΙΒΑΛΛΟΝ ΧΩΡΟΣ ΙΔΙΩΤΙΚΟΥ ΣΧΟΛΕΙΟΥ "ΦΡΕΡ"						
(ζ)	ΓΗΠΕΔΟ "ΚΑΜΙΝΙΩΝ"						
(η)	ΧΩΡΟΣ ΣΤΑΘΜΕΥΣΗΣ ΕΝΑΝΤΙ Ι. Ν. ΤΑΞΙΑΡΧΩΝ						

Οι χώροι που επιλέγονται για να συγκεντρωθούν οι πολίτες που απομακρύνονται με οργανωμένο τρόπο πρέπει να εξασφαλίζουν εκ των προτέρων όλες τις προϋποθέσεις υγιεινής και ασφάλειας και να αποκλείουν το ενδεχόμενο της ανάγκης για εκ νέου απομάκρυνσή τους από το χώρο ή τους χώρους αυτούς. Διευκρινίζεται ότι οι προϋποθέσεις υγιεινής και ασφάλειας των χώρων αυτών στις περιπτώσεις πλημμυρών δεν διαφοροποιούνται από αυτές που ισχύουν για τους λοιπούς χώρους συνάθροισης πολιτών, οι οποίες και δρομολογούνται από ειδικότερες νομοθεσίες.

Η Δ/ση Τεχνικών Υπηρεσιών θα προβεί στην επικαιροποίηση και κατάλληλη σήμανση των χώρων καταφυγής και καταυλισμού του πληθυσμού σε περιπτώσεις εκτάκτων αναγκών.

Η. ΠΑΡΟΧΗ ΒΟΗΘΕΙΑΣ – ΔΙΟΙΚΗΤΙΚΗ ΜΕΡΙΜΝΑ ΠΛΗΓΕΝΤΩΝ

Η παροχή βοήθειας και υποστήριξη των πληγέντων τα πρώτα 24-ωρα μετά την εκδήλωση πλημμυρικών φαινομένων με καταστροφικές συνέπειες είναι δράσεις πολιτικής προστασίας με βαρύνουσα σημασία και δρομολογούνται αρχικά σε τοπικό επίπεδο από τους αρμόδιους Δημάρχους με την συνδρομή των οικείων Περιφερειάρχων/Αντιπεριφερειάρχων, στο πλαίσιο του θεσμικού τους ρόλου ως Αποκεντρωμένα Όργανα Πολιτικής Προστασίας, δια των αρμοδίων υπηρεσιών τους και υποστηρίζονται άμεσα από φορείς της κεντρικής διοίκησης, με βάση το μέγεθος των συνεπειών που προκλήθηκαν από την εκδήλωση του καταστροφικού φαινομένου. Οι δράσεις αυτές κατά κύριο λόγο απαιτούν τη συνέργεια και τη συνεργασία των υπηρεσιών του Δήμου και της Περιφέρειας Νοτίου Αιγαίου, βάσει των λειτουργικών και οικονομικών μέσων που διαθέτουν. Οι ανωτέρω δράσεις άμεσης παροχής βοήθειας και υποστήριξης των πληγέντων συνδέονται πρωτίστως με την κάλυψη των στοιχειωδών αναγκών των πολιτών που έχουν συγκεντρωθεί στους χώρους καταφυγής, καθώς και με την εξασφάλιση άμεσης προσωρινής διαμονής σε ασφαλή χώρο των πολιτών που η κατοικία τους έχει υποστεί βλάβες και η παραμονή τους σε αυτές θεωρείται αδύνατη.

Στην περίπτωση που αναμένεται πολύωρη παραμονή των πολιτών στους ανωτέρω χώρους, ο Δήμαρχος, συνεκτιμώντας και τις λοιπές επιχειρησιακές του ανάγκες που συνδέονται με την αντιμετώπιση εκτάκτων αναγκών, δύναται να δρομολογήσει δράσεις για την κάλυψη των στοιχειωδών αναγκών των πολιτών που παραμένουν σε αυτούς. Προς τούτο κινητοποιεί τις αρμόδιες υπηρεσίες του Δήμου για την ακριβέστερη εκτίμηση του αριθμού των συγκεντρωμένων πολιτών στους υπαίθριους χώρους, με στόχο την κατά περίπτωση διάθεση πόσιμου ύδατος, σε επιλεγμένα σημεία που καθορίζονται από τις αρμόδιες υπηρεσίες του Δήμου. Εν συνεχεία και εφόσον συντρέχουν λόγοι, που οφείλονται στην πολύωρη παραμονή, εξετάζεται η εγκατάσταση χημικών τουαλετών, καθώς και η δυνατότητα παροχής πρόχειρου γεύματος.

Παράλληλα με τις ανωτέρω δράσεις, που σκοπό έχουν τη κάλυψη των στοιχειωδών αναγκών των πολιτών που έχουν συγκεντρωθεί και παραμένουν σε υπαίθριους χώρους, ο Δήμος συλλέγει πληροφορίες που αφορούν τον αριθμό των κατοικιών, που έχουν υποστεί βλάβες και η παραμονή σε αυτές θεωρείται αδύνατη. Η ενέργεια αυτή κρίνεται απαραίτητη προκειμένου να εκτιμηθεί ο αριθμός των πολιτών για τους οποίους θα πρέπει να εξασφαλιστεί άμεση προσωρινή διαμονή σε ασφαλή χώρο. Ο Δήμαρχος, με βάση τις ανωτέρω πληροφορίες εξετάζει κατά προτεραιότητα την δυνατότητα άμεσης προσωρινής διαμονής των πολιτών που έχουν πληγεί σε ασφαλείς στεγασμένους χώρους (τουριστικά καταλύματα, κλειστές αθλητικές εγκαταστάσεις, κλπ), καθώς και την μεταφορά τους στους χώρους αυτούς, εφόσον απαιτηθεί. Την δράση αυτή του Δήμου για την υποστήριξη των πολιτών που περιέρχονται σε κατάσταση ανάγκης εξ αιτίας της εκδήλωσης φυσικών καταστροφών, όταν συντρέχει λόγος, για την κάλυψη των πρώτων αναγκών (διαμονή – διατροφή) κατά τα πρώτα 24ωρα, δύναται να υποστηρίξει άμεσα και ο Γενικός Γραμματέας Πολιτικής Προστασίας από τις διαθέσιμες πιστώσεις της ΓΓΠΠ. Σε περίπτωση που εκτιμάται από τον Δήμαρχο ότι δεν είναι δυνατό να εξασφαλιστεί η άμεση προσωρινή διαμονή σε ασφαλείς στεγασμένους χώρους, ή δεν επαρκούν για το σύνολο πολιτών που χρήζουν άμεσης προσωρινής διαμονής, ενημερώνουν άμεσα τον οικείο Περιφερειάρχη και τον οικείο αρμόδιο Αντιπεριφερειάρχη, προκειμένου να αναζητηθούν εναλλακτικές λύσεις άμεσης προσωρινής διαμονής (ναύλωση πλωτών μέσων, κλπ). Ο Περιφερειάρχης, μετά την σχετική ενημέρωση από τον Δήμαρχο προχωρά σε αναζήτηση εναλλακτικών λύσεων άμεσης προσωρινής διαμονής (ναύλωση πλωτών μέσων, κλπ) σε συνεργασία με τον Γενικό Γραμματέα Πολιτικής Προστασίας, προκειμένου να υποστηριχτούν οι δράσεις αυτές σε κεντρικό επίπεδο αν τούτο κρίνεται απαραίτητο. Στις περιπτώσεις που και οι ανωτέρω εναλλακτικές λύσεις δεν είναι ικανές να εξασφαλίσουν την άμεση προσωρινή διαμονή για το σύνολο πολιτών που χρήζουν άμεσης προσωρινής διαμονής, και αφού εξαντληθούν όλες οι δυνατές εναλλακτικές λύσεις σε συνεννόηση με την κεντρική διοίκηση, ο Περιφερειάρχης κινητοποιεί τις αρμόδιες υπηρεσίες της Περιφέρειας, οι οποίες είναι υπεύθυνες για την διαχείριση

υλικών οργάνωσης των χώρων καταυλισμού (σκηνές, κουβέρτες, κλπ), με σκοπό να εξασφαλίσουν τα αναγκαία υλικά για την οργάνωση και την λειτουργία τους (Β.Δ. 972/1966 - ΦΕΚ 265/Α/1966). Η Δ/νση Πολιτικής Προστασίας της Περιφέρειας, αν τούτο απαιτηθεί, συντονίζει το έργο της διάθεσης των υλικών αυτών και την οργάνωση του καταυλισμού.

Νοείται ότι οι πιθανοί χώροι καταυλισμού που έχουν προσδιοριστεί πριν την εκδήλωση κάποιας καταστροφής, στο στάδιο των προπαρασκευαστικών ενεργειών, θα πρέπει να επαναξιολογείται η καταλληλότητά τους μετά την εκδήλωση του φαινομένου, καθώς και η εξασφάλιση εγκαταστάσεων υγιεινής, παροχής πόσιμου νερού, κλπ., με βάση τον αριθμό των πολιτών που εκτιμάται να παραμείνουν προσωρινά σε αυτούς. Σημειώνεται ότι για την οργάνωση των καταυλισμών (εγκατάσταση σκηνών, κλπ) ο Περιφερειάρχης ή ο αρμόδιος Αντιπεριφερειάρχης μπορεί να αιτηθεί τη συνδρομή των Ενόπλων Δυνάμεων μέσω του ΕΣΚΕ/ΚΕΠΠ ή Εθελοντικών Οργανώσεων Πολιτικής Προστασίας που δραστηριοποιούνται στην περιοχή και διαθέτουν ανάλογη εμπειρία. Σε περιπτώσεις που το διαθέσιμο σκηνικό υλικό δεν επαρκεί, δύνανται να αιτηθούν άμεσα επιπλέον σκηνικό υλικό από το Υπουργείο Εργασίας, Κοινωνικής Ασφάλισης & Κοινωνικής Αλληλεγγύης ή μέσω του ΕΣΚΕ/ΚΕΠΠ (ΑΠ Δ28/ΓΠ25803/1457/27-3-2013 Έγγραφο του Υπουργείου Εργασίας Κοινωνικής Ασφάλισης και Πρόνοιας / Γεν Δ/νση Πρόνοιας).

Η οργάνωση και λειτουργία των ανωτέρω καταυλισμών αποδίδεται κατά κύριο λόγο στην Περιφέρεια με βάση τις αυξημένες δυνατότητες σε οικονομικούς πόρους, προσωπικό και μέσα που κατά κανόνα διαθέτει σε σχέση με το Δήμο, ειδικά δε όταν πρόκειται για την φιλοξενία μεγάλου αριθμού πληγέντων ή/και πληγέντων από δύο ή περισσότερους Δήμους. Το ανωτέρω δεν αποκλείει τις δυνατότητες και τα πλεονεκτήματα που μπορεί να διαθέτει ένας Δήμος στην οργάνωση και λειτουργία χώρων καταυλισμού, σε συνεργασία και με την υποστήριξη της οικείας Περιφέρειας, εφόσον οι χώροι αυτοί ανήκουν και λειτουργούν από τις υπηρεσίες του Δήμου (αθλητικές εγκαταστάσεις, κατασκηνώσεις, κλπ). Τα πλεονεκτήματα των Δήμων στην οργάνωση και λειτουργία καταυλισμών ισχύουν και σε περιπτώσεις που ο αριθμός των φιλοξενούμενων πληγέντων είναι μικρός και υπάρχει η δυνατότητα άμεσης υποστήριξης από τις υπηρεσίες του Δήμου. Σε κάθε περίπτωση, η υλοποίηση των δράσεων για την οργάνωση και λειτουργία των καταυλισμών απαιτεί την στενή συνεργασία και διαλειτουργικότητα μεταξύ των υπηρεσιών της Περιφέρειας και του Δήμου για την αποτελεσματικότερη συνδρομή των πληγέντων, όπως αναφέρεται και στο Γενικό Σχέδιο Πολιτικής Προστασίας «ΞΕΝΟΚΡΑΤΗΣ», με την υποστήριξη της κεντρικής διοίκησης όπου αυτό απαιτείται. Σε όλες τις περιπτώσεις, ο Γενικός Γραμματέας Πολιτικής Προστασίας με βάση την ενημέρωση που έχει από τον Δήμαρχο και τον Περιφερειάρχη σχετικά με τον εκτιμώμενο αριθμό πολιτών για τους οποίους δεν δύναται να εξασφαλιστεί άμεση προσωρινή διαμονή σε ασφαλείς στεγασμένους χώρους, συνεργάζεται με τον Γενικό Γραμματέα Υποδομών προκειμένου να ενημερωθεί ο Υπουργός Υποδομών & Μεταφορών και να εξεταστεί η άμεση μεταφορά και εγκατάσταση οικίσκων, αν τούτο είναι εφικτό. Στις περιπτώσεις αυτές η Γ.Δ.Α.Ε.Φ.Κ., έπειτα από απόφαση του Υπουργού Υποδομών & Μεταφορών, έχει τη δυνατότητα να πραγματοποιήσει τη μεταφορά και εγκατάσταση οικίσκων σε οργανωμένους χώρους, σε συνεργασία με τον Δήμο και την Περιφέρεια. Νοείται ότι η οργάνωση και λειτουργία των ανωτέρω καταυλισμών ως μέτρο έχει χαρακτήρα προσωρινό, μέχρι να δρομολογηθούν οι διαδικασίες στέγασης των πληγέντων σε άλλους ασφαλείς στεγασμένους χώρους (επιδότηση ενοικίου, κλπ.).

Θ. ΚΑΤΑΣΤΑΣΗ ΤΟΥΡΙΣΤΙΚΩΝ ΚΑΤΑΛΥΜΑΤΩΝ ΠΡΟΣΩΡΙΝΗΣ ΔΙΑΜΟΝΗΣ ΚΑΙ ΦΙΛΟΞΕΝΙΑΣ ΠΛΗΓΕΝΤΩΝ

Σε περίπτωση που από τη συλλογή πληροφοριών που αφορούν τον αριθμό των κατοικιών, που έχουν υποστεί βλάβες και η παραμονή σε αυτές θεωρείται αδύνατη, ο αριθμός των πολιτών για τους οποίους θα πρέπει να εξασφαλιστεί άμεση προσωρινή διαμονή σε ασφαλή χώρο είναι αρκετός, ο Δήμαρχος, (μέσω της Δ/νσης Κοινωνικής Προστασίας, Παιδείας & Αθλητισμού) εξετάζει κατά προτεραιότητα την δυνατότητα άμεσης προσωρινής διαμονής των πολιτών που έχουν πληγεί σε ασφαλείς στεγασμένους χώρους (τουριστικά καταλύματα, κλειστές αθλητικές εγκαταστάσεις, κλπ), καθώς και την μεταφορά τους στους χώρους αυτούς, εφόσον απαιτηθεί.

Όσον αφορά τη προσωρινή διαμονή των πολιτών σε τουριστικά καταλύματα, η Δ/νσης Κοινωνικής Προστασίας, Παιδείας & Αθλητισμού θα συνεργαστεί με την Πανελλήνια Ομοσπονδία Καταλυμάτων "ΚΥΚΛΟΣ" (Π. Πρωτοπαπαδάκη 13 – 84100 Ερμούπολη – τηλ. 2281084470) και με την Ένωση Ξενοδόχων Σύρου (Μ. Γυαλός – 84100 Σύρος – τηλ. 2281061000/61761), για την διαχείριση της προσωρινής διαμονής των πολιτών. Ενδεικτικά αναφέρονται τα κάτωθι τουριστικά καταλύματα:

ΤΟΥΡΙΣΤΙΚΑ ΚΑΤΑΛΥΜΑΤΑ (ενδεικτική καταγραφή)					
Α/Α	ΕΠΩΝΥΜΙΑ	ΤΗΛΕΦΩΝΑ	ΔΙΕΥΘΥΝΣΗ	ΕΝΔ. ΑΡΙΘΜΟΣ ΚΛΙΝΩΝ	ΠΑΡΑΤΗΡΗΣΕΙΣ
1.	ΑΙΓΛΗ	22810 79279	ΚΛΕΙΣΘΕΝΟΥΣ 14	13	
2.	ΑΚΤΑΙΟΝ	22810 81701	ΑΚΤΗ Π.ΡΑΜΜΗ	22	ΕΠΟΧΙΚΗ ΛΕΙΤΟΥΡΓΙΑ
3.	ΑΛΕΞΑΝΔΡΑ	22810 42540	ΜΕΓΑ ΓΥΑΛΟΣ	30	ΕΠΟΧΙΚΗ ΛΕΙΤΟΥΡΓΙΑ
4.	ΑΛΚΥΩΝ	22810 61761	ΜΕΓΑ ΓΥΑΛΟΣ	25	ΕΠΟΧΙΚΗ ΛΕΙΤΟΥΡΓΙΑ
5.	ΑΠΟΜΩΝ	22810 71490-1	ΚΙΝΙ	59	ΕΠΟΧΙΚΗ ΛΕΙΤΟΥΡΓΙΑ
6.	ΒΕΝΟΙΣ	22810 72833	ΓΑΛΗΣΣΑΣ	32	ΕΠΟΧΙΚΗ ΛΕΙΤΟΥΡΓΙΑ
7.	ΒΡΑΖΖΕΡΑ	22810 79173	ΦΟΙΝΙΚΑΣ	14	ΕΠΟΧΙΚΗ ΛΕΙΤΟΥΡΓΙΑ
8.	ΔΙΟΓΕΝΗΣ	2281086301,302	ΠΛΑΤΕΙΑ ΠΑΠΑΓΟΥ	43	
9.	ΔΟΜΕΝΙΚΑ	22810 61749	ΒΑΡΗ	40	ΕΠΟΧΙΚΗ ΛΕΙΤΟΥΡΓΙΑ
10.	DOLPHIN BAY	22810 42924	ΓΑΛΗΣΣΑΣ	156	ΕΠΟΧΙΚΗ ΛΕΙΤΟΥΡΓΙΑ
11.	ΕΡΜΗΣ	22810 83011	ΠΛΑΤΕΙΑ ΚΑΝΑΡΗ	130	
12.	ΕΒΙ ΕΒΑΝ	22810 43646	ΓΑΛΗΣΣΑΣ	21	ΕΠΟΧΙΚΗ ΛΕΙΤΟΥΡΓΙΑ
13.	FRANCOISE	22810 42000	ΓΑΛΗΣΣΑΣ	34	ΕΠΟΧΙΚΗ ΛΕΙΤΟΥΡΓΙΑ
14.	ΚΑΜΕΛΟ	22810 61615	ΠΑΡΑΛΙΑ ΒΑΡΗΣ	64	ΕΠΟΧΙΚΗ ΛΕΙΤΟΥΡΓΙΑ
15.	ΜΑΪΣΤΡΑΛΙ	22810 42058	ΠΑΡΑΛΙΑ ΓΑΛΗΣΣΑΣ	31	ΕΠΟΧΙΚΗ ΛΕΙΤΟΥΡΓΙΑ
16.	ΝΗΣΑΚΙ	22810 88200	Ε. ΠΑΠΑΔΑΜ 1	78	
17.	ΟΛΥΜΠΙΑ	22810 42212	ΦΟΙΝΙΚΑΣ	52	ΕΠΟΧΙΚΗ ΛΕΙΤΟΥΡΓΙΑ
18.	ΠΑΛΜΑΔΙΟΝ	2281086400	ΣΤ.ΠΡΩΪΟΥ 60	34	
19.	ΠΟΣΕΙΔΩΝΙΟΝ	22810 42332	ΠΑΡΑΛΙΑ ΦΕΤΟΥΡΗ	60	ΕΠΟΧΙΚΗ ΛΕΙΤΟΥΡΓΙΑ
20.	ΦΑΡΟΣ	22810 61166	ΑΖΟΛΙΜΝΟΣ	60	ΕΠΟΧΙΚΗ ΛΕΙΤΟΥΡΓΙΑ
21.	ΧΑΛΑΡΗΣ	22810 87111 6974373266	ΝΙΚ.ΜΑΝΔΗΛΑΡΑ ΚΑΙ ΗΦΑΙΣΤΟΥ 1	51	

I. ΣΧΕΤΙΚΑ ΕΓΓΡΑΦΑ

1. Το με αρ. πρωτ. 7767/30-10-2019 (ΑΔΑ:ΩΧΦΧ46ΜΚ6Π-ΩΛΨ) έγγραφο της Δ/σης Σχεδιασμού και Αντιμετώπισης Εκτάκτων Αναγκών της Γενικής Γραμματείας Πολιτικής Προστασίας περί σχεδίου δράσης Πολ. Προσ. για την αντιμετώπιση κινδύνων από την εκδήλωση πλημμυρικών φαινομένων.
2. Το με αρ. πρωτ. 8794/06-12-2019 (ΑΔΑ:ΨΓΚΟ46ΜΤΛΒ-Φ04) έγγραφο της Δ/σης Σχεδιασμού και Αντιμετώπισης Εκτάκτων Αναγκών της Γενικής Γραμματείας Πολιτικής Προστασίας περί 1ης Έκδοσης Γενικού Σχεδίου Αντιμετώπισης Εκτάκτων Αναγκών και Άμεσης/Βραχείας Διαχείρισης των Συνεπειών από την εκδήλωση Πλημμυρικών Φαινομένων με την κωδική ονομασία "ΔΑΡΔΑΝΟΣ", στα πλαίσια του Γενικού Σχεδίου Πολ. Προσ. με τη συνθηματική λέξη "Ξενοκράτης".
3. Το με αρ. πρωτ. 8797/06-12-2019 (ΑΔΑ:ΩΠ8Α46ΜΤΛΒ-ΥΤΧ) έγγραφο της Δ/σης Σχεδιασμού και Αντιμετώπισης Εκτάκτων Αναγκών της Γενικής Γραμματείας Πολιτικής Προστασίας περί 4ης Έκδοσης Γενικού Σχεδίου Αντιμετώπισης Εκτάκτων Αναγκών εξαιτίας Δασικών Πυρκαγιών με την κωδική ονομασία "ΙΟΛΑΟΣ", στα πλαίσια του Γενικού Σχεδίου Πολ. Προσ. με τη συνθηματική λέξη "Ξενοκράτης".
4. Το με αρ. πρωτ. 8898/12-12-2019 (ΑΔΑ:6ΨΔ046ΜΤΛΒ-ΡΤΘ) έγγραφο της Δ/σης Σχεδιασμού και Αντιμετώπισης Εκτάκτων Αναγκών της Γενικής Γραμματείας Πολιτικής Προστασίας περί σχεδίου δράσης Πολ. Προσ. για την αντιμετώπιση κινδύνων από χιονοπτώσεις και παγετό.

5. Το με αρ. πρωτ. 717/30-01-2020 (ΑΔΑ:6Θ4Φ46ΜΤΛΒ-9ΓΓ) έγγραφο της Δ/σης Σχεδιασμού και Αντιμετώπισης Εκτάκτων Αναγκών της Γενικής Γραμματείας Πολιτικής Προστασίας περί 1ης Έκδοσης Γενικού Σχεδίου Αντιμετώπισης Εκτάκτων Αναγκών από την Εκδήλωση Σεισμών με την κωδική ονομασία "ΕΓΚΕΛΑΔΟΣ", στα πλαίσια του Γενικού Σχεδίου Πολ. Προσ. με τη συνθηματική λέξη "Ξενοκράτης".

ΦΕΒΡΟΥΑΡΙΟΣ 2020

Οι συντάκτες

Δημήτριος Σκουλάτος

Ολυμπία Τασσοπούλου

Αναπληρωτής Προϊστάμενος
Τμήματος Περιβάλλοντος, Φυσικών Πόρων
και Πολιτικής Προστασίας

Αναπληρώτρια Προϊσταμένη
Δ/σης Καθαριότητας, Περιβάλλοντος
και Αγροτικής Πολιτικής

ΧΩΡΟΙ ΚΑΤΑΦΥΓΗΣ ΠΛΗΘΥΣΜΟΥ ΣΤΗΝ ΕΡΜΟΥΠΟΛΗ



α. ΠΕΡΙΒΟΛΟΣ Ι.Ν. ΑΝΑΣΤΑΣΕΩΣ ΚΑΙ ΧΩΡΟΣ ΓΗΠΕΔΟΥ	
β. ΠΛΑΤΕΙΑ ΜΙΑΟΥΛΗ	
γ. ΠΕΡΙΒΑΛΛΟΝ ΧΩΡΟΣ ΙΔΙΩΤΙΚΟΥ ΣΧΟΛΕΙΟΥ "ΦΡΕΡ"	

ΧΩΡΟΙ ΚΑΤΑΦΥΓΗΣ ΠΛΗΘΥΣΜΟΥ ΣΤΗΝ ΕΡΜΟΥΠΟΛΗ

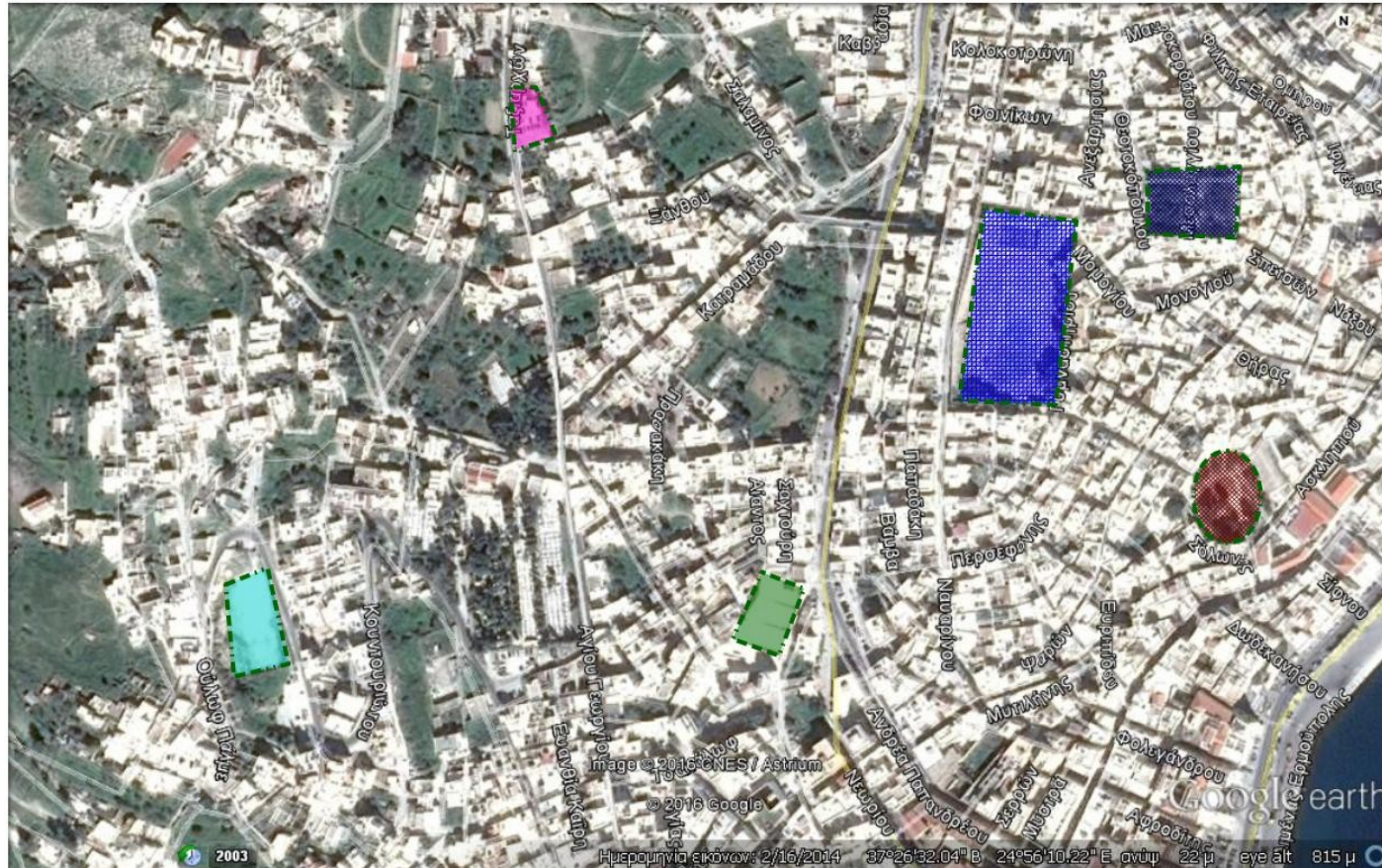

ΧΩΡΟΙ ΚΑΤΑΦΥΓΗΣ - ΚΑΤΑΥΛΙΣΜΟΥ ΠΛΗΘΥΣΜΟΥ ΣΤΗΝ ΑΝΩ ΣΥΡΟ



ΧΩΡΟΣ ΚΑΤΑΦΥΓΗΣ - ΚΑΤΑΥΛΙΣΜΟΥ: ΓΗΠΕΔΟ ΑΝΩ ΣΥΡΟΥ



ΧΩΡΟΣ ΚΑΤΑΦΥΓΗΣ: ΑΚΙΝΗΤΟ ΟΠΙΣΘΕΝ Ι.Ν. ΑΓΙΟΥ ΣΕΒΑΣΤΙΑΝΟΥ



ΧΩΡΟΙ ΚΑΤΑΥΛΙΣΜΟΥ ΠΛΗΘΥΣΜΟΥ ΣΤΗΝ ΕΡΜΟΥΠΟΛΗ



α. ΣΤΡΑΤΟΠΕΔΟ ΚΑΙ ΓΥΡΩ ΧΩΡΟΙ	
β. ΑΛΣΥΛΙΟ "ΑΥΓΟ"	
γ. ΓΗΠΕΔΟ	
δ. ΛΑΖΑΡΕΤΤΑ	

ΧΩΡΟΣ ΑΣΦΑΛΟΥΣ ΣΥΝΑΝΤΗΣΗΣ: ΑΙΘΟΥΣΑ ΛΥΚΕΙΟΥ

ΧΩΡΟΙ ΚΑΤΑΥΛΙΣΜΟΥ ΠΛΗΘΥΣΜΟΥ ΣΤΗΝ ΕΡΜΟΥΠΟΛΗ



ΟΙΚΟΠΕΔΑ ΣΤΗ ΛΕΩΦΟΡΟ ΑΝ. ΠΑΠΑΝΔΡΕΟΥ



ΠΑΡΑΡΤΗΜΑ Γ



ΕΘΕΛΟΝΤΙΚΕΣ ΟΡΓΑΝΩΣΕΙΣ

Σε περιπτώσεις εκτάκτων αναγκών από την εκδήλωση πλημμυρικών φαινομένων οι εθελοντικές οργανώσεις που είναι ενταγμένες στο μητρώο της Γενικής Γραμματείας Πολιτικής Προστασίας και διέπονται από τα προβλεπόμενα στο Ν.3013/2002 (όπως αυτός έχει τροποποιηθεί και ισχύει με το Ν.4249/14), μπορούν να αναλαμβάνουν δράσεις πολιτικής προστασίας προς υποβοήθηση του έργου του Δήμου και της Περιφέρειας.

Βάσει του άρθρου 119 παρ.2 του Ν.4249/2014, οι ενταγμένες Εθελοντικές Οργανώσεις Πολιτικής Προστασίας παραμένουν στο καθεστώς που ίσχυε έως ότου ολοκληρωθεί η πιστοποίηση και ένταξη στο Μητρώο Εθελοντών με τη διαδικασία και μέσα στις προθεσμίες που προβλέπονται στις παρ. 3 και 4 του ιδίου άρθρου. Σε ότι αφορά θέματα ασφαλιστικής κάλυψης και αστικής ευθύνης των Εθελοντικών Οργανώσεων Πολιτικής Προστασίας⁶, αναφορικά με την εφαρμογή του άρθρου 118 (14Ι) του Ν. 4249/2014 (ΦΕΚ 73 Α'), το Νομικό Συμβούλιο του Κράτους (Ν.Σ.Κ.) γνωμοδότησε ότι: *Η διάταξη του άρθρου 118 (14Ι) του Ν. 4249/2014 (ΦΕΚ 73 Α') έχει άμεση νομική ισχύ για τους ήδη ενταγμένους εθελοντές, ως προς την ασφαλιστική κάλυψη και την αστική ευθύνη αυτών.*

Για την αντιμετώπιση εκτάκτων αναγκών από την εκδήλωση πλημμυρικών φαινομένων θέματα σχετικά με την έγκριση κατ' εξαίρεση οδήγησης Κρατικών Αυτοκινήτων από ιδιώτες για την αντιμετώπιση εκτάκτων αναγκών από την εκδήλωση πλημμυρικών φαινομένων ρυθμίζονται με το 713/18189/09.06/2015 έγγραφο του Υπουργείου Εσωτερικών (ΑΔΑ: ΩΟ68465ΦΘΕ – ΑΝ8). Ειδικότερα, σύμφωνα και με το άρθρο 47 παρ. 6 του Ν.4250/2014 με απόφαση του οικείου Συντονιστή Αποκεντρωμένης Διοίκησης επιτρέπεται η παροχή έγκρισης για κατ' εξαίρεση οδήγηση οχημάτων που ανήκουν στις Περιφέρειες και τους Δήμους από ιδιώτες, σε εξαιρετικές περιπτώσεις, για την αντιμετώπιση φυσικών ή άλλων καταστροφών και μόνον εφόσον έχουν την απαιτούμενη κατά περίπτωση άδεια οδήγησης και προσφέρουν τις υπηρεσίες τους, χωρίς την καταβολή οποιασδήποτε αμοιβής, αποζημίωσης ή επιδόματος. Η απόφαση αυτή ισχύει με την αναβλητική αίρεση της επέλευσης του κινδύνου ή της ύπαρξης της ανάγκης και για όσο χρόνο ο κίνδυνος ή η ανάγκη υφίσταται, σε καμία δε περίπτωση η ισχύς δεν μπορεί να υπερβαίνει τις τριάντα (30) ημέρες.

Συγκεκριμένα στην Περιφερειακή ενότητα Σύρου δραστηριοποιούνται οι παρακάτω ενταγμένες οργανώσεις/ομάδες/ενώσεις, οι οποίες μπορούν να αναλαμβάνουν δράσεις Πολιτικής Προστασίας στα πλαίσια των κατηγοριών που έχουν ενταχθεί στην Γ.Γ.Π.Π.:

1. Ομάδα Πολιτικής Προστασίας Δήμου Σύρου – Ερμούπολης

Οι κατηγορίες δράσης της Ομάδας, σύμφωνα με την αριθ. 2/2017 απόφασης ένταξης της στο μητρώο της Γ.Γ.Π.Π., είναι η δασοπροστασία (επιτήρηση των δασικών οικοσυστημάτων κατά την αντιπυρική περίοδο, καθαρισμοί της βλάστησης για τη μείωση του κινδύνου) και η δασοφυλάκηση (για τα μέλη που είναι εθελοντές πυροσβέστες).

Υπεύθυνος της ομάδας είναι ο Δήμαρχος Σύρου – Ερμούπολης κ. Λειβαδάρας Νικόλαος (τηλ. Εργασίας: 22813-61002, 22813-61010 κιν. 69 [REDACTED], fax 2281088232), με υπηρεσιακούς υπεύθυνους την υπάλληλο της Δ/σης Καθαριότητας, Περιβάλλοντος & Αγροτικής Πολιτικής Τασσοπούλου Ολυμπία (τηλ. Εργασίας 2281361085, fax 2281079475, κιν. 69 [REDACTED], e-mail [REDACTED]) καθώς και

τον Σκουλάτο Δημήτριο (τηλ. Εργασίας 2281361085, fax 2281079475, κιν. 69 [REDACTED], e-mail [REDACTED]).

2. Ένωση Ραδιοερασιτεχνών Κυκλάδων

Οι κατηγορίες δράσης της Ομάδας, σύμφωνα με την αριθ. 2/2006 απόφασης ένταξής της στο μητρώο της Γ.Γ.Π.Π., είναι οι τηλεπικοινωνίες (αδειούχοι ραδιοερασιτέχνες).

Υπεύθυνος της ομάδας είναι ο κος Δομένικος Ρούσσος (κιν. 69 [REDACTED]).

3. Εξωραϊστικός Φυσιολατρικός Σύλλογος Ερασιτεχνών Αλιέων και Αλιευτικού Καταφυγίου Σύρου.

Οι κατηγορίες δράσης της Ομάδας, σύμφωνα με την αριθ. 10/2018 απόφασης ένταξής της στο μητρώο της Γ.Γ.Π.Π., είναι η έρευνα και διάσωση στο θαλάσσιο χώρο και παροχή βοήθειας σε περιπτώσεις εκτάκτων αναγκών.

Υπεύθυνος της ομάδας είναι ο κος Αντώνιος Βακόνδιος (κιν. 69 [REDACTED]).

4. Λ.ΕΦ.Ε.Δ. - Λέσχη Εφέδρων Ενόπλων Δυνάμεων Σύρου

Οι κατηγορίες δράσης της Ομάδας, σύμφωνα με την αριθ. 21/2007 απόφασης ένταξής της στο μητρώο της Γ.Γ.Π.Π., είναι η έρευνα και διάσωση και παροχή βοήθειας σε περιπτώσεις εκτάκτων αναγκών.

Υπεύθυνος της ομάδας είναι ο κος Ευάγγελος Σκαμάγκας (κιν. 69 [REDACTED]).

ΠΑΡΑΡΤΗΜΑ Δ



ΜΗΤΡΩΟ ΕΡΓΟΛΗΠΤΩΝ ΓΙΑ ΤΗΝ ΑΝΤΙΜΕΤΩΠΙΣΗ ΕΚΤΑΚΤΩΝ ΑΝΑΓΚΩΝ

Μνημόνια συνεργασίας με ιδιωτικούς φορείς – κατάρτιση μητρώου εργοληπτών για την αντιμετώπιση εκτάκτων αναγκών

Οι Δήμοι και οι Περιφέρειες στο πλαίσιο της εξασφάλισης επιπλέον πόρων από ιδιωτικούς φορείς για την ενίσχυση του έργου τους στην αντιμετώπιση εκτάκτων αναγκών και την άμεση διαχείριση των συνεπειών από την εκδήλωση φυσικών φαινομένων και καταστροφών, δύνανται να καταρτίζουν εκ των προτέρων μνημόνια συνεργασίας με την μορφή Μητρώου Εργοληπτών, οι οποίοι αποδέχονται να παρέχουν μέσα, εξοπλισμό ή υπηρεσίες, σύμφωνα με τους όρους που θέτει ο Δήμος ή η Περιφέρεια. Για το σκοπό αυτό, οι Δ/νσεις Πολιτικής Προστασίας της Περιφέρειας ή οι αρμόδιες υπηρεσίες της Περιφέρειας (Δ/νσεις Τεχνικών έργων, Δ/νσεις Οικονομικών, κλπ) σε συνεργασία με τις Δ/νσεις Πολιτικής Προστασίας της Περιφέρειας, όπως και τα Γραφεία Πολιτικής Προστασίας των Δήμων ή οι αρμόδιες υπηρεσίες των Δήμων (Τεχνικές Υπηρεσίες, Οικονομικές Υπηρεσίες, κλπ) σε συνεργασία με τα Γραφεία Πολιτικής Προστασίας των Δήμων, δύνανται να προχωρήσουν κατόπιν σχετικών εγκρίσεων από τις αρμόδιες επιτροπές (Εκτελεστική, Οικονομική Επιτροπή, κλπ) σε δημόσια πρόσκληση εκδήλωσης ενδιαφέροντος για την κατάρτιση μητρώου εργοληπτών (εταιρείες – φυσικά πρόσωπα) που θα διαθέτουν τα κατάλληλα μέσα (οχήματα, μηχανήματα έργου, κλπ) και θα έχουν την δυνατότητα άμεσης επέμβασης από την στιγμή ειδοποίησής τους για την αντιμετώπιση εκτάκτων αναγκών από καταστροφές στην περιοχή αρμοδιότητας της Περιφέρειας ή του Δήμου αντίστοιχα.

Έχοντας υπόψη τις διαδικασίες κατάρτισης μητρώου εργοληπτών για την αντιμετώπιση εκτάκτων αναγκών από φυσικές, τεχνολογικές και λοιπές καταστροφές, αναφέρονται ενδεικτικά τα παρακάτω βήματα δημιουργίας τους:

- Κατάρτιση πίνακα ωρομίσθιας αποζημίωσης χρήσης μηχανημάτων έργου, σε τιμές συνήθους εργασίας, που προκύπτει μέσω συνεργασίας της Αυτοτελούς Δ/νσης Πολιτικής Προστασίας της Περιφέρειας με την Δ/νση Τεχνικών Έργων της Περιφέρειας.
- Απόφαση της Εκτελεστικής Επιτροπής της Περιφέρειας με θέμα «Έγκριση αποζημίωσης χρήσης μηχανημάτων έργου σε έκτακτες ανάγκες».
- Απόφαση της Οικονομικής Επιτροπής της Περιφέρειας, με θέμα: «Έγκριση αποζημίωσης χρήσης μηχανημάτων έργου σε έκτακτες ανάγκες».
- Πρόσκληση εκδήλωσης ενδιαφέροντος: συντάσσεται από την Αυτοτελή Δ/νση Πολιτικής Προστασίας της Περιφέρειας, είναι ανοικτή σε ημερομηνίες. Οι ενδιαφερόμενοι καταθέτουν φάκελο με δικαιολογητικά στην Αυτοτελή Δ/νση Πολιτικής Προστασίας της Περιφέρειας.
- Κατάρτιση Μητρώου (Πίνακας) Εργοληπτών, από την Αυτοτελή Δ/νση Πολιτικής Προστασίας, διάθεσης μηχανημάτων και προσωπικού για την αντιμετώπιση εκτάκτων αναγκών από φυσικές, τεχνολογικές και λοιπές καταστροφές στην περιοχή ευθύνης της Περιφέρειας.

Το Μητρώο Εργοληπτών για την αντιμετώπιση εκτάκτων αναγκών από φυσικές, τεχνολογικές και λοιπές καταστροφές εγκρίνεται από την Οικονομική Επιτροπή και επικαιροποιείται όταν προστίθενται νέοι Εργολήπτες καθώς και όταν προστίθενται νέες τιμές μηχανημάτων. Στην περίπτωση νέων τιμών οι Εργολήπτες υποβάλουν νέα Υπεύθυνη Δήλωση ότι αποδέχονται τις τιμές του Μητρώου. Η ανωτέρω διαδικασία κατάρτισης μητρώου εργοληπτών, νοείται ότι δύναται να εφαρμοστεί κατά αναλογία και στους Δήμους.

Επισημαίνεται ότι τα μνημόνια συνεργασίας με ιδιωτικούς φορείς για την εξασφάλιση επιπλέον πόρων προς ενίσχυση του έργου τους, έχουν το χαρακτήρα (εκ μέρους της Περιφέρειας ή του Δήμου) πρότασης-πρόσκλησης εκδήλωσης ενδιαφέροντος για την παροχή συγκεκριμένων υπηρεσιών και αποδοχής εκ μέρους των ενδιαφερομένων.. Η σύναψη της σχετικής σύμβασης αποτελεί δικαιοπραξία, της οποίας τα αποτελέσματα εξαρτώνται από γεγονός μελλοντικό και αβέβαιο και επέρχονται μόλις

συμβεί το γεγονός (πλήρωση της αίρεσης),(άρθ.201 ΑΚ.). Για ζητήματα που αναφέρονται στην ανωτέρω διαδικασία, σχετικά είναι τα 2/52145/0026/01-07-2014 (ΑΔΑ: 7ΡΝΩΗ-ΨΟ2) και 2/86104/0026/11-09-2017 έγγραφα του Γενικού Λογιστηρίου του Κράτους, τα οποία έχουν αποσταλεί συνημμένα μαζί με όλη τη σχετική αλληλογραφία με το 6748/09-10-2017 έγγραφό μας.

Η Δ/ση Σχεδιασμού και Αντιμετώπισης Εκτάκτων Αναγκών της Γ.Γ.Π.Π. προς υποβοήθηση του έργου των Περιφερειών, αποστέλλει ανά τρίμηνο τα στοιχεία του Μητρώου Μηχανημάτων Έργων όλης της Χώρας (δημόσια και ιδιωτικά), ανά Περιφερειακή Ενότητα και ανά Είδος Μηχανήματος έργου χωριστά για κάθε φορέα, όπως αυτά κοινοποιούνται στη Δ/σή μας από τη Δ/ση Ποιότητας και Τυποποίησης (Δ22), της Γενικής Διεύθυνσης Προδιαγραφών Μητρώων και Απαλλοτριώσεων⁷ (πρώην Διεύθυνση Μητρώων (Δ13) της Γενικής Δ/σης Τεχνικής Υποστήριξης) της Γενικής Γραμματείας Υποδομών του Υπουργείου Υποδομών & Μεταφορών. Ειδικότερα στο εν λόγω Μητρώο Μηχανημάτων Έργων καταγράφονται στοιχεία που αφορούν το είδος, το εργοστάσιο, τον τύπο του Μ.Ε., κ.λ.π. ανά Περιφερειακή Ενότητα.

Τέλος, επισημαίνεται ότι τα μνημόνια συνεργασίας με ιδιωτικούς φορείς για την εξασφάλιση επιπλέον πόρων, δεν συντρέχει λόγος να κοινοποιηθούν στις Διοικήσεις των Πυροσβεστικών Υπηρεσιών και των υπηρεσιών της ΕΛ.ΑΣ. που εδρεύουν εντός των διοικητικών τους ορίων, δεδομένου ότι αφορά εσωτερικές λειτουργίες των ΟΤΑ.

Ο Δήμος Σύρου – Ερμούπολης έχει σε ισχύ ανοικτή δημόσια πρόσκληση εκδήλωσης ενδιαφέροντος με αριθ. πρωτ. 17029/27-08-2019, για την κατάρτιση μνημονίου συνεργασίας με τη μορφή Μητρώου Εργοληπτών (εταιριών - φυσικών προσώπων) για την αντιμετώπιση εκτάκτων αναγκών από πλημμύρες, χιονοπτώσεις, πυρκαγιές ή οποιοδήποτε άλλο έκτακτο φαινόμενο ή φυσική καταστροφή και την πραγματοποίηση έκτακτων εργασιών συντήρησης υποδομών αρμοδιότητας του Δήμου Σύρου – Ερμούπολης για το χρονικό διάστημα έως 31/12/2020.

Σε περίπτωση που λόγω των επιχειρησιακών αναγκών, της εξέλιξης του φαινομένου και του μεγέθους της καταστροφής, κρίνεται ότι το δυναμικό και τα μέσα για την αντιμετώπιση εκτάκτων αναγκών και τη διαχείριση των συνεπειών τους σε τοπικό επίπεδο δεν επαρκούν, δύνανται να υποβληθεί αίτημα συνδρομής παροχής βοήθειας από την Περιφέρεια Νοτίου Αιγαίου, η οποία έχει καταρτίσει και είναι σε ισχύ έως το τέλος του 2021 μνημόνιο συνεργασίας με τη μορφή Μητρώου Εργοληπτών (εταιριών - φυσικών προσώπων) για την αντιμετώπιση εκτάκτων αναγκών από πλημμύρες, χιονοπτώσεις, πυρκαγιές ή οποιοδήποτε άλλο έκτακτο φαινόμενο ή φυσική καταστροφή. Νοείται ότι τα εν λόγω αιτήματα αρχικά θα υποβάλλονται τηλεφωνικά και θα ακολουθούνται με την αποστολή σχετικού εγγράφου.

Τέλος σύμφωνα με παρ. Α του αρ. 5 της αριθ. πρωτ. 26536/31-12-2019 Σύμβασης Παροχής Συγκοινωνιακού Έργου μεταξύ του Δήμου Σύρου – Ερμούπολης και της ΚΤΕΛ Σύρου Α.Ε. *"...σε περίπτωση έκτακτης ανάγκης κατά την οποία υπάρχει το ενδεχόμενο υλοποίησης δράσης οργανωμένης απομάκρυνσης πολιτών λόγω φυσικών, τεχνολογικών και λοιπών καταστροφών, τα μεταφορικά μέσα του παραγόμενου μεταφορικού έργου θα είναι διαθέσιμα για οποιαδήποτε μεταφορά εφόσον ενημερωθεί η ΚΤΕΛ Α.Ε..."*, τα **τρία αστικά λεωφορεία** του Δήμου με αριθμ. κυκλοφορίας ΚΗΗ4609, ΚΗΗ6987 και 6988 μπορούν να χρησιμοποιηθούν για τη δράση της οργανωμένης απομάκρυνσης πολιτών. Τέλος ανάλογα με την εξέλιξη του φαινομένου ή της καταστροφής υπάρχει η δυνατότητα απομάκρυνσης των πολιτών με δικά τους μέσα, από καθορισμένα δρομολόγια στα οποία θα έχει εξασφαλιστεί ο έλεγχος της κυκλοφορίας.